

Universitet och högskolor

Internationell studentmobilitet i högskolan 2011/12

International mobility in higher education from a Swedish perspective 2011/12

I korta drag

Fler svenskar studerar utomlands

Antalet studenter som rör sig över Sveriges gränser har ökat betydligt under de senaste decennierna. Det gäller både svenska studenter som åker utomlands för att studera och utländska studenter som kommer till Sverige för att studera. Dessa två grupper kallas för utresande respektive inresande studenter och de kan delas in i utbytesstudenter som deltar i ett utbytesprogram och studenter som anordnar sina studier i landet på egen hand, så kallade freemover-studenter.

Läsåret 2011/12 studerade 27 700 svenska studenter utomlands via utbytesprogram eller på egen hand med studiemedel från Centrala studiestödsnämnden (CSN). Sedan 2002/03 har antalet som studerat utomlands varierat mellan 23 400 och 27 700.

Under samma tidsperiod har antalet inresande studenter till Sverige ökat betydligt varje år fram till och med läsåret 2010/11 då de var 46 800. Efter att Sverige infört studieavgifter för freemover-studenter från länder utanför EU/EES och Schweiz från och med hösten 2011 har dock antalet inresande från dessa länder minskat kraftigt. Det innebär att läsåret 2011/12 uppgick antalet inresande studenter till 38 100. Antalet inresande studenter är trots avgiftsinförandet fortfarande betydligt större än antalet utresande studenter.

Lsåret 2011/12 var 47 procent av de inresande studenterna kvinnor och 53 procent var män. Bland de utresande studenterna var 59 procent kvinnor och 41 procent män.

Stora skillnader vad gäller studietid

De flesta av de inresande studenterna läste en eller två terminer i Sverige. Skillnaden mellan utbytesstudenter och freemover-studenter var dock stor. Andelen utbytesstudenter som läste enbart en termin var betydligt högre än bland freemover-studenter. Av de registrerade utbytesstudenterna läsåret 2011/12 hade 76 procent läst en termin i Sverige. Motsvarande andel för freemover-studenter var 10 procent.



Anders Wiberg
tfn 08-563 088 36
anders.wiberg@hsv.se



Statistiska centralbyrån
Statistics Sweden

Anna Gärdqvist
tfn 019-17 65 45
anna.gaerdqvist@scb.se

Statistiken har producerats av SCB på uppdrag av Högskoleverket, som ansvarar för officiell statistik inom området.

ISSN 1654-3424 Serie utbildning och forskning. Utkom den 17 december 2012.
URN:NBN:SE:SCB-2012-UF20SM1203_pdf
Tidigare publicering: Se avsnittet Fakta om statistiken.
Utgivare av Statistiska meddelanden är Stefan Lundgren, SCB.

Även bland de utresande studenterna läste de flesta en eller ett par terminer utomlands. Freemover-studenterna läste dock i större utsträckning än utbytesstudenterna tre terminer eller mer utomlands. Andelen freemover-studenter som varit utomlands sju terminer eller mer var fortsatt hög.

Antalet inresande studenter har minskat

Av de 38 100 utländska studenterna som studerade på universitet eller högskolor i Sverige läsåret 2011/12 läste 20 800 för första gången i landet, dvs. de var nybörjare i svensk högskoleutbildning. Det är en minskning med 29 procent jämfört med föregående läsår. Nedgången beror på införandet av studieavgifter. Från och med hösten 2011 ska freemover-studenter från länder utanför EU/EES och Schweiz betala för sina högskolestudier.

Färre freemover-studenter från Asien

Efter införandet av studieavgifter har antalet freemover-studenter från länder utanför EU/ESS och Schweiz minskat kraftigt. Antalet minskade mest från Asien och de länder i Europa som inte ingår i EU/EES samt Schweiz. Det innebär att läsåret 2011/12 kom de flesta av freemover-studenterna från EU. Det enskilt största landet var Tyskland. Trots införandet av studieavgifter var Kina det näst största landet.

Av de 14 800 utbytesstudenter som var nybörjare i svensk högskoleutbildning läsåret 2011/12 kom 74 procent från Europa. Därefter följde Asien och Nordamerika. De enskilt största länderna var Tyskland, Frankrike och Spanien. Förutom länderna i Europa, som helt dominerade utbytesprogrammen, kom förhållandevis många utbytesstudenter från Kina och USA.

Många inresande valde Lunds universitet

Flest inresande studenter som läser i Sverige för första gången, drygt 2 500, hade Lunds universitet. Därefter följde Uppsala universitet och Kungl. Tekniska högskolan med närmare 1 900 inresande studenter vardera. I och med införandet av studieavgifter har dock antalet inresande studenter minskat på nästan samtliga lärosäten. Antalsmässigt var minskningen störst på Linköpings universitet följt av Kungl. Tekniska högskolan och Uppsala universitet.

Fortsatt ökning av utlandsstudier bland svenskar

Under läsåret 2011/12 studerade 27 700 svenskar utomlands via utbytesprogram, som freemover-student eller som deltagare i språkkurser med studiemedel från CSN. Jämfört med föregående läsår har utbytesstudenterna ökat med 12 procent och freemover-studenterna med 4 procent. Däremot har antalet svenska studenter som läser språkkurser utomlands minskat jämfört med föregående läsår.

Polen och Danmark allt populärare

Nära två av tre utresande studerade i Europa och då främst i Storbritannien, Danmark och Frankrike. Allt fler valde dock att studera i Asien.

USA och Storbritannien var de enskilt största mottagarländerna läsåret 2011/12. Därefter följde Danmark, Australien, Frankrike, Spanien och Polen. Studenternas val av länder har dock förändrats över tid. Under de senaste tio läsåren har Australien, Spanien och Frankrike tappat studenter medan antalet till Polen, Danmark, Kina och Japan har ökat.

Innehåll

Statistiken med kommentarer	5
Internationell mobilitet – en övergripande bild	5
Inresande studenter – högskolenybörjare	9
Utvecklingen läsåren 2002/03 till 2011/12	9
Inresande studenter efter ålder	10
Inresande studenter efter geografiskt område	11
Inresande studenter efter studieinriktning	13
Inresande studenter per universitet och högskola	14
Inresande utbytesstudenter per utbytesprogram	16
Inresande studenter som tar examen	17
Utresande studenter	19
Utveckling läsåren 2002/03 till 2011/12	19
Utresande studenter efter ålder	20
Utresande studenter efter geografiskt område	20
Utresande studenter efter studieinriktning	21
Utresande utbytesstudenter per universitet och högskola	22
Utresande utbytesstudenter per utbytesprogram	23
Utlandsstudier bland examinerade i Sverige	24
Tabeller	25
Teckenförklaring	25
1 A. Inresande studenter i svensk högskoleutbildning läsåren 2007/08–2011/12 efter antal registrerade terminer i Sverige och kön	26
1 B. Utresande studenter läsåren 2007/08–2011/12 efter antal registrerade terminer utomlands och kön	27
2 A. Inresande studenter för första gången i svensk högskoleutbildning läsåren 2002/03–2011/12 efter ålder och kön	29
2 B. Inresande studenter i svensk högskoleutbildning läsåren 2002/03–2011/12 efter ålder och kön	31
3 A. Inresande studenter för första gången i svensk högskoleutbildning läsåren 2007/08–2011/12 efter geografiskt område, land och kön	33
3 B. Inresande studenter i högskoleutbildning läsåren 2007/08–2011/12 efter geografiskt område, land och kön	41
4 A. Inresande freemover-studenter för första gången i svensk högskoleutbildning, samt därav betalande, läsåret 2011/12 fördelade efter geografiskt område, land och kön	49
4 B. Inresande freemover-studenter i svensk högskoleutbildning, samt därav betalande, läsåret 2011/12 fördelade efter geografiskt område, land och kön	51
5A. Inresande studenter för första gången i svensk högskoleutbildning läsåren 2002/03–2011/12 efter program/kurs, SUN-inriktning och kön	54
5 B. Inresande studenter i svensk högskoleutbildning läsåren 2002/03–2011/12 efter program/kurs, SUN-inriktning och kön	60
6 A. Inresande freemover-studenter för första gången i svensk högskoleutbildning, samt därav betalande, läsåret 2011/12 fördelade efter program/kurs, SUN-inriktning och kön	66

6 B. Inresande freemover-studenter i svensk högskoleutbildning läsåret 2011/12, samt därav betalande, fördelade efter program/kurs, SUN-inriktning och kön	68
7 A. Inresande studenter för första gången i svensk högskoleutbildning läsåren 2007/08–2011/12 efter universitet/högskola och kön	70
7 B. Inresande studenter i högskoleutbildning läsåren 2007/08–2011/12 fördelade efter universitet/högskola och kön	73
8 A. Inresande freemover-studenter för första gången i svensk högskoleutbildning, samt därav betalande, läsåret 2011/12 fördelade efter universitet/högskola och kön	76
8 B. Inresande freemover-studenter i svensk högskoleutbildning läsåret 2011/12, samt därav betalande, fördelade efter universitet/högskola och kön	77
9 A. Inresande utbytesstudenter för första gången i svensk högskoleutbildning läsåren 2002/03–2011/12 efter utbytesprogram och kön	78
9 B. Inresande utbytesstudenter i svensk högskoleutbildning läsåren 2002/03–2011/12 efter utbytesprogram och kön	78
10. Inresande studenter för första gången examinerade i svensk högskoleutbildning läsåren 2002/03–2011/12 efter ålder och kön	79
11. Inresande studenter för första gången examinerade i svensk högskoleutbildning läsåren 2002/03–2011/12 efter område, SUN och kön	81
12. Inresande studenter för första gången examinerade i svensk högskoleutbildning läsåren 2007/08–2011/12 efter universitet/högskola och kön	83
13. Inresande studenter för första gången examinerade i svensk högskoleutbildning läsåren 2007/08–2011/12 efter geografiskt område, land och kön	86
14. Utresande studenter i högskoleutbildning läsåren 2002/03–2011/12 efter ålder och kön	91
15. Utresande studenter i högskoleutbildning läsåren 2007/08–2011/12 efter geografiskt område, land och kön	93
16. Utresande freemover-studenter i högskoleutbildning läsåren 2002/03–2011/12 efter SUN-inriktning och kön	99
17. Utresande utbytesstudenter i högskoleutbildning läsåren 2002/03–2011/12 fördelade efter universitet/högskola och kön	100
18. Utresande utbytesstudenter läsåren 2002/03–2011/12 efter utbytesprogram och kön	103
Fakta om statistiken	104
Detta omfattar statistiken	104
Definitioner och förklaringar	104
Så görs statistiken	106
Statistikens tillförlitlighet	107
Bra att veta	107
Annan statistik	107
In English	108
Summary	108
List of tables	110
List of terms	112

Statistiken med kommentarer

Internationell mobilitet – en övergripande bild

Syftet med detta Statistiska meddelande (SM) är att ge en bild av den internationella studentmobiliteten inom högskolan ur ett svenskt perspektiv. Med internationell mobilitet avses utländska studenter som kommer till Sverige för att studera och svenska studenter som åker utomlands för att studera. Dessa två grupper kallas här inresande studenter respektive utresande studenter. Redovisningen avser utbildning på grundnivå och avancerad nivå (tidigare högskolans grundutbildning).

Gruppen **inresande studenter** består av utbytesstudenter som deltar i ett utbytesprogram vid svenska universitet och högskolor samt studenter som anordnar sina studier i Sverige på egen hand, s.k. freemover-studenter. Med freemover-studenter avses personer som beviljats uppehållstillstånd för studier, utrikes födda som invandrat mindre än sex månader innan studiestarten och övriga personer som saknar uppgift om svenskt personnummer i högskolornas studieadministrativa system. Delar av redovisningen om inresande studenter omfattar det totala antalet inresande studenter på grundnivå och avancerad nivå. Huvuddelen avser dock de inresande som läste i Sverige för första gången, dvs. de var nybörjare i svensk högskoleutbildning. Från och med hösten 2011 måste freemover-studenter från länder utanför EU/EES och Schweiz betala studieavgift för att studera i Sverige. Utbytesstudenterna berörs inte av studieavgifterna. Detta SM beskriver det första läsåret med studieavgifter.

De **utresande studenterna** består av studenter som deltar i ett utbytesprogram som anordnas av svenska och utländska universitet och högskolor samt studenter som haft studiemedel från Centrala studiestödsnämnden (CSN) för studier utomlands och som anordnat sina studier utomlands på egen hand, s.k. freemover-studenter och deltagare i språkkurser. Statistiken om utresande studenter avser det totala antalet studenter som reser utomlands för att studera.

Olika grupper av studenter inom internationell studentmobilitet

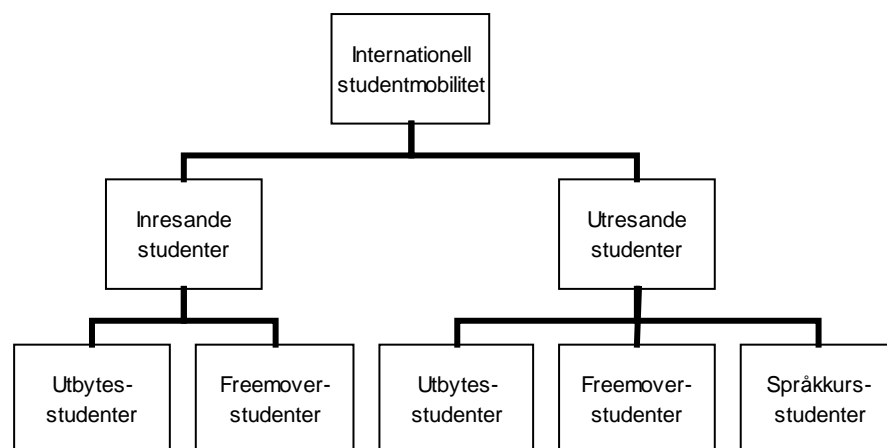

Annan statistik om internationell mobilitet

I detta SM redovisas statistik om internationell mobilitet för studenter på grundnivå och avancerad nivå. Utöver detta finns även statistik om internationell mobilitet bland forskarstuderande och för högskolans personal.

För mer information se:

- SM UF 21 Doktorander och examina på forskarnivå, www.scb.se/UF0204
- Högskoleverkets NU-statistikdatabas www.hsv.se/statistik/statistikomhogskolan
- Högskoleverkets årsrapport, www.hsv.se/statistik/arsrapportomhogskolorna

Fler inresande än utresande studenter trots införandet av studieavgifter

Antalet studenter som rör sig över Sveriges gränser har ökat betydligt under en längre tid. Det gäller till viss del svenska studenter som åker utomlands för att studera och i synnerhet utländska studenter som kommer till Sverige för att studera. Under läsåret 2011/12 studerade 27 700 svenska studenter utomlands. Antalet som studerar utomlands har varierat mellan 23 400 och 27 700 sedan 2002/03, dvs. det har varit ganska stabilt.

Under samma tidsperiod har antalet inresande studenter till Sverige ökat påtagligt varje år fram till och med läsåret 2010/11 då antalet uppgick till 46 800. Efter att Sverige infört studieavgifter för freemover-studenter från länder utanför EU/EES och Schweiz från och med hösten 2011 har dock antalet inresande minskat kraftigt. Det innebär att läsåret 2011/12 uppgick antalet inresande studenter till 38 100. Antalet inresande studenter är trots avgiftsinförandet fortfarande betydligt större än antalet utresande studenter.

In- och utresande studenter läsåren 2002/03–2011/12

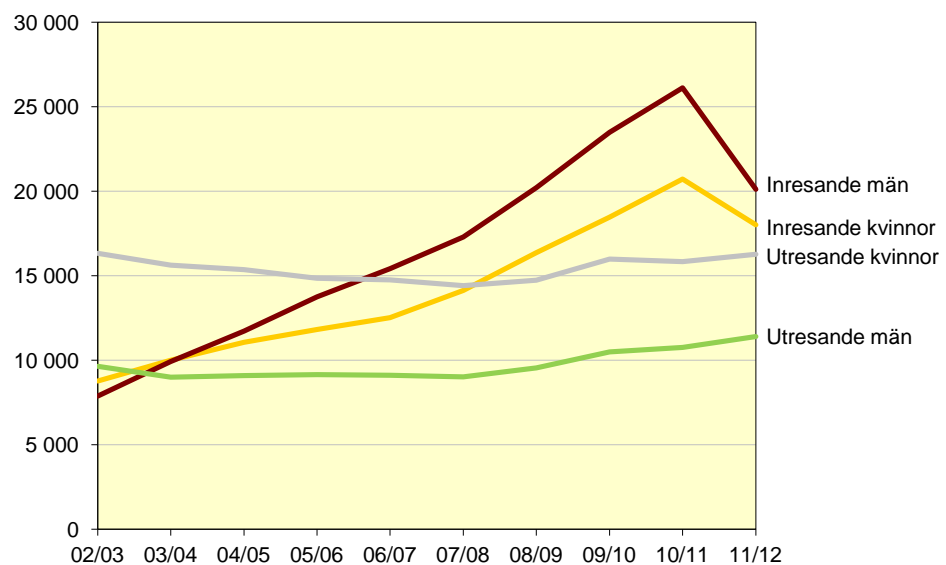

Lsåret 2011/12 var 47 procent av de inresande studenterna kvinnor och 53 procent var män. Bland de utresande studenterna var 59 procent kvinnor och 41 procent män. Fördelningen mellan könen var alltså jämnare bland de inresande än bland de utresande även om det finns skillnader mellan utbytesstudenter och freemover-studenter.

Många inresande ordnade sina studier i Sverige på egen hand

Lsåret 2011/12 ordnade omkring 23 000 av de inresande studenterna sina studier i Sverige på egen hand medan 15 300 studerade vid svenska universitet och högskolor inom ramen för ett utbytesprogram. Antalet utbytesstudenter har nästan fördubblats under de senaste tio läsåren. När det gäller freemover-studenter har antalet mer än fördubblats under samma tidsperiod.

Från läsåret 2002/03 och fram till läsåret innan studieavgifterna infördes för freemover-studenter från länder utanför EU/EES och Schweiz mer än tredubblades antalet freemover-studenter. Införandet av studieavgifter har dock medfört att den uppåtgående trenden ser ut att ha brutits.

Ökningen av antalet inresande studenter innebär att de numera utgör en betydligt större andel av samtliga studenter i Sverige än tidigare. Andelen har ökat från 4 till 9 procent under de senaste tio läsåren. Innan studieavgifterna infördes hösten 2011 var andelen uppe i 11 procent.

Andel inresande studenter av det totala antalet studenter läsåren 2002/03–2011/12. Procent.

	02/03	03/04	04/05	05/06	06/07	07/08	08/09	09/10	10/11	11/12
Totalt	4	5	6	7	7	8	9	10	11	9
Kvinnor	4	4	5	5	5	6	7	7	8	7
Män	5	6	8	9	10	12	13	14	15	12

Eftersom de inresande studenterna har ökat betydligt påverkar de även bilden av det totala antalet studenter i högskolan. Bland annat påverkas könsfördelningen i högskolan inom vissa grupper eftersom antalet inresande män har ökat mer än antalet inresande kvinnor. Den stora ökningen av antalet inresande studenter gör även att gruppen blir allt mer intressant att följa upp och redovisa.

Stora skillnader mellan utbytesstudenter och freemover-studenter vad gäller studietid i Sverige

De flesta av de inresande studenterna läste en eller två terminer i Sverige. Skillnaden mellan utbytesstudenter och freemover-studenter var dock stor. Andelen utbytesstudenter som läste enbart en termin var betydligt större än bland freemover-studenter. Av de registrerade utbytesstudenterna läsåret 2011/12 hade 76 procent läst en termin i Sverige. Motsvarande andel för freemover-studenter var 10 procent.

De inresande männen läste i genomsnitt längre tid i Sverige än de inresande kvinnorna. Det beror till stor del på att männen i större utsträckning än kvinnorna kom som freemover-studenter.

Inresande studenter läsåret 2011/12 efter studietid i Sverige

	Antal inresande läsåret 2011/12	Andel i procent efter registrerade terminer						
		1	2	3	4	5	6	≥ 7
Totalt								
Utbytesstudenter	15 300	76	23	1	0	0	0	0
Freemover-studenter	23 000	10	22	11	29	8	7	12
Kvinnor								
Utbytesstudenter	8 000	78	21	0	0	-	0	0
Freemover-studenter	10 100	13	24	8	27	6	8	14
Män								
Utbytesstudenter	7 400	74	24	1	1	0	0	-
Freemover-studenter	12 900	8	20	14	31	9	7	11

För mer information, se tabell 1A

Antalet svenskar som studerar utomlands fortsätter att öka

Närmare 18 200 svenskar studerade vid universitet och högskolor utomlands som freemover-studenter läsåret 2011/12. Dessutom reste 6 700 ut inom ramen för de utbytesprogram som organiserades av det svenska lärosäte vid vilket de studerade.

Mellan läsåren 2002/03 och 2004/05 minskade antalet freemover-studenter men därefter har antalet ökat. Antalet studenter som reser ut inom ramen för ett utbytesprogram har också varierat mellan åren. Jämfört med föregående läsår har antalet utbytesstudenter ökat med 12 procent och antalet freemover-studenter med 4 procent. För mer information om definitionen av utbytesstudenter och freemover-studenter, se Fakta om statistiken.

Allt fler utresande skaffade sig en hel utbildning utomlands

De flesta som studerar utomlands gör det endast en eller ett par terminer. Precis som bland de inresande studenterna är dock skillnaden mellan utbytesstudenter och freemover-studenter stor. Den senare gruppen läste i större utsträckning tre terminer eller mer utomlands. Andelen freemover-studenter som varit utomlands sju terminer eller mer var för tredje läsåret i rad 23 procent.

Bland de utresande utbytesstudenterna läste kvinnorna i större utsträckning än männen endast en termin utomlands.

Utresande studenter läsåret 2011/12 efter studietid utomlands

	Antal utresande läsåret 2011/12	Andel i procent efter registrerade terminer						
		1	2	3	4	5	6	≥ 7
Totalt								
Utbytesstudenter	6 700	80	19	1	0	0	0	-
Freemover-studenter	18 200	12	25	7	16	5	12	23
Kvinnor								
Utbytesstudenter	3 800	82	16	1	0	0	0	-
Freemover-studenter	10 700	11	25	7	16	5	12	24
Män								
Utbytesstudenter	2 900	77	21	2	0	-	-	-
Freemover-studenter	7 500	12	25	7	16	5	12	23

Deltagare i språkkurser redovisas inte i tabellen.

För mer information, se tabell 1B

Inresande studenter – högskolenybjörjare

Sedan mitten av 1990-talet har antalet inresande studenter till Sverige ökat och läsåret 2011/12 var det 38 100 utländska studenter som studerade på högskolan i Sverige. Av dessa var 20 800 nybjörjare i svensk högskoleutbildning, vilket är en minskning med 29 procent jämfört med föregående år. Nedgången beror på införandet av studieavgifter. Från och med hösten 2011 ska freemover-studenter från länder utanför EU/EES och Schweiz betala för sina högskolestudier. Antalet freemover-studenter har minskat från 14 800 till 5 900. Av de 5 900 freemover-studenterna läsåret 2011/12 betalade 1 200 studieavgifter.

Inresande studenter (nybjörjare) läsåret 2011/12

	Antal 2011/12			Förändring i procent jämfört med 2010/11		
	Totalt	Kvinnor	Män	Totalt	Kvinnor	Män
Inresande studenter	20 800	10 800	9 900	-29	-21	-37
därav utbytesstudenter	14 800	7 800	7 100	2	3	0
därav freemover-studenter	5 900	3 100	2 900	-60	-50	-67

Bland de inresande studenterna har gruppen freemover-studenter minskat med 60 procent medan gruppen utbytesstudenter har ökat med 2 procent.

När det gäller fördelningen mellan könen var andelen kvinnor 52 procent och andelen män 48 procent. Fördelningen mellan könen bland utbytesstudenterna har varit densamma under de senaste tio läsåren. Däremot har andelen män bland freemover-studenterna varit högre än andelen kvinnor fram till och med läsåret 2010/11. Läsåret 2011/12 förändrades dock situationen och kvinnorna var fler än männen. Bland de betalade freemover-studenterna var det dock fler män än kvinnor.

Utvecklingen läsåren 2002/03 till 2011/12

Även om antalet inresande studenter som påbörjat högskolestudier i Sverige har minskat det senaste läsåret har antalet ökat jämfört med tio läsår tidigare, från 12 200 till 20 800.

Läsåret 2011/12 var 71 procent av de inresande nybjörjarna utbytesstudenter och 29 procent freemover-studenter. Föregående läsår var fördelningen mellan utbytesstudenter och freemover-studenter jämn men i och med införandet av studieavgifter har antalet freemover-studenter minskat kraftigt.

Inresande studenter (nybjörjare) läsåren 2002/03–2011/12

	02/03	03/04	04/05	05/06	06/07	07/08	08/09	09/10	10/11	11/12
Totalt										
Inresande studenter	12 200	14 600	16 300	18 200	19 100	21 700	24 300	26 800	29 400	20 800
därav utbytesstudenter	7 600	8 800	9 600	10 100	10 900	11 800	12 700	13 800	14 600	14 800
därav freemover-studenter	4 600	5 700	6 700	8 100	8 300	9 900	11 600	13 000	14 800	5 900
Kvinnor										
Inresande studenter	6 200	7 100	7 800	8 300	8 600	10 000	11 300	12 200	13 700	10 800
därav utbytesstudenter	4 000	4 600	4 900	5 300	5 400	6 000	6 400	7 000	7 500	7 800
därav freemover-studenter	2 200	2 500	2 800	3 100	3 200	4 000	4 800	5 200	6 100	3 100
Män										
Inresande studenter	6 000	7 400	8 600	9 900	10 500	11 700	13 000	14 600	15 700	9 900
därav utbytesstudenter	3 600	4 200	4 700	4 900	5 500	5 800	6 200	6 800	7 000	7 100
därav freemover-studenter	2 400	3 200	3 900	5 000	5 000	5 900	6 800	7 800	8 700	2 900

För mer information om nybjörjare samt information om det totala antalet freemover-studenter och utbytesstudenter se tabell 2A och 2B.

Var femte nybörjare var en inresande student

De inresande studenterna utgör numera en större andel av alla nybörjare i Sverige än tidigare. Andelen har ökat från 15 procent läsåret 2002/03 till 23 procent läsåret 2011/12. Innan studieavgifterna infördes hösten 2011 var andelen uppe i 28 procent.

Både kvinnor och män har ökat men fram till och med läsåret 2010/11 var ökningen större bland männen.

Andel inresande studenter av det totala antalet nybörjare läsåren 2002/03–2011/12. Procent

	02/03	03/04	04/05	05/06	06/07	07/08	08/09	09/10	10/11	11/12
Totalt	14,6	17,5	20,0	22,1	23,6	25,0	25,9	24,7	27,9	22,5
Kvinnor	12,7	14,8	16,8	18,1	18,8	20,2	21,5	20,4	23,6	20,8
Män	17,3	21,2	24,2	27,1	29,8	31,4	31,5	29,9	33,0	24,7

Eftersom ökningen av de inresande studenterna har varit större för män än för kvinnor har könsfördelningen i högskolan totalt sett påverkats av de inresande studenterna. Andelen män bland det totala antalet nybörjare 2011/12 uppgick till 44 procent men om de inresande studenterna exkluderas minskar andelen män till 42 procent. Det innebär att andelen kvinnor totalt är 56 procent men om de inresande exkluderas uppgår andelen till 58 procent.

För mer information, se tabell 2A och 2B.

Inresande studenter efter ålder

En majoritet av svenska nybörjare var 21 år eller yngre. Av utbytesstudenterna var motsvarande andel lägre, drygt en tredjedel, och av freemover-studenterna var mindre än en femtedel 21 år eller yngre. Skillnaderna kan förklaras med att utbytesstudenterna oftast har påbörjat en utbildning i hemlandet medan freemover-studenterna i stor utsträckning har avslutat sin utbildning på grundnivå. I Sverige läser de flesta freemover-studenterna ett magister- eller masterprogram.

Åldersfördelning för nybörjare i svensk högskoleutbildning läsåret 2011/12. Procent

	– 21 år	22–24 år	25–29 år	30- år	Totalt
Totalt					
Utbytesstudenter	37	48	12	2	100
Freemover-studenter	14	37	32	16	100
Svenska studenter	61	17	10	13	100
Kvinnor					
Utbytesstudenter	42	45	11	2	100
Freemover-studenter	17	38	29	16	100
Svenska studenter	59	17	10	14	100
Män					
Utbytesstudenter	32	52	14	2	100
Freemover-studenter	12	36	36	16	100
Svenska studenter	62	17	10	11	100

Med svenska studenter avses i det här sammanhanget övriga studenter i svensk högskoleutbildning dvs. de som inte är inresande.

De inresande studenterna var flest i åldersgruppen 22–24 år. Läsåret 2011/12 uppgick andelen inresande studenter av samtliga nybörjare i åldern 22–24 år till 44 procent. Andelen inresande studenter av samtliga nybörjare var även stor i åldersgruppen 25–29 år där 35 procent av nybörjarna var inresande.

För mer information, se tabell 2A och 2B.

Inresande studenter efter geografiskt område

De 20 800 inresande studenterna som läste i Sverige för första gången kom från ett stort antal länder. För studenter som ingår i ett utbytesprogram finns alltid uppgift om ursprungsland. För freemover-studenter saknas dock uppgift om land för 39 procent av nybörjarna läsåret 2011/12. För samtliga freemover-studenter saknas uppgift om land för 19 procent detta läsår.

Uppgift om land finns främst för dem som beviljats uppehållstillstånd för studier. Eftersom uppehållstillstånd inte krävs för studenter från Norden och EU/EES är det framförallt för freemover-studenter från dessa länder som uppgift om land saknas. En annan orsak till att sådan information saknas kan vara att studenten enbart läser på distans och kanske inte ens befinner sig i Sverige. Av samtliga freemover-studenter som saknade uppgift om land var det 28 procent som enbart läste på distans. För mer information om land, se avsnittet Fakta om statistiken.

Flest utbytesstudenter från Tyskland

Av de 14 800 utbytesstudenter som var nybörjare i svensk högskoleutbildning läsåret 2011/12 kom 74 procent från Europa, varav 6 procentenheter kom från de nordiska länderna. Därefter följde Asien och Nordamerika med 13 respektive 8 procent av nybörjarna.

Inresande studenter (nybörjare) läsåret 2011/12 efter geografiskt område

Geografiskt område	Inresande studenter			Därav utbytesstudenter		
	Totalt	Kvinnor	Män	Totalt	Kvinnor	Män
Totalt	20 780	10 850	9 940	14 840	7 790	7 050
Norden	1 470	1 000	470	950	670	280
EU utom Norden	10 470	5 180	5 290	9 020	4 500	4 520
Europa utom EU och Norden	1 280	620	670	1 060	480	580
Afrika	300	130	170	130	70	60
Nordamerika	1 400	720	680	1 160	600	560
Sydamerika	210	70	130	140	40	100
Asien	2 900	1 600	1 300	1 950	1 170	780
Oceanien	450	260	190	430	250	180
Okänt	2 310	1 280	1 030	-	-	-

Flest utbytesstudenter kom från Tyskland, 2 500, följt av Frankrike och Spanien. Det var antalet utbytesstudenter från Tyskland och Frankrike som ökade mest jämfört med tio läsår tidigare. Förutom länderna i Europa, som helt dominerar utbytesprogrammen, kom många utbytesstudenter från Kina och USA, 790 respektive 670 läsåret 2011/12. Totalt sett var andelen kvinnor och män bland dem som kom som utbytesstudenter till Sverige nästan lika stor. Skillnaden mellan olika länder var dock stor.

Inresande utbytesstudenter (nybörjare) efter land läsåret 2011/12

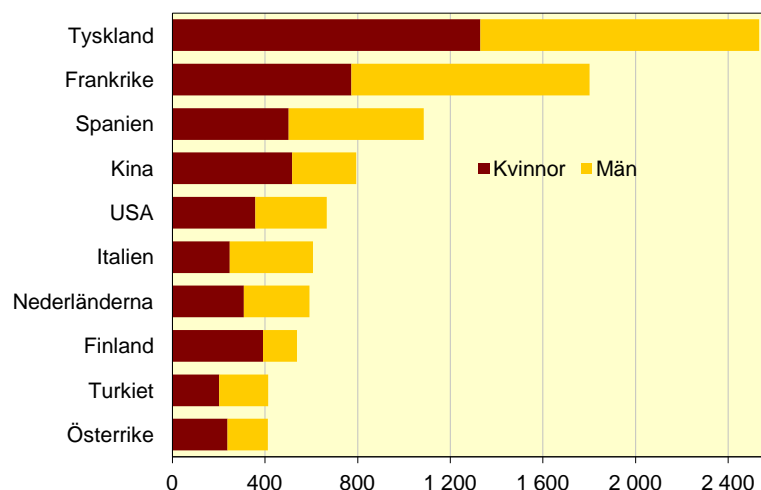

Stor minskning av freemover-studenter från Asien

Efter införandet av studieavgifter har antalet freemover-studenter från länder utanför EU/EES och Schweiz minskat kraftigt. Antalet minskade mest från Asien och de länder i Europa som inte ingår i EU/EES samt Schweiz. Det innebär att läsåret 2011/12 kom 24 procent av gruppen freemover-studenter från EU utom Norden jämfört med 7 procent föregående läsår. Flest var studenterna från Tyskland och Kina med 350 respektive 320. Både från Tyskland och Kina var 59 procent kvinnor och 41 procent män.

Föregående läsår kom flest studenter från Kina, Iran, Pakistan och Indien.

Av de 5 900 studenter som kom till Sverige som freemover-studenter 2011/12 var 51 procent kvinnor och 49 procent män. Skillnaden i könsfördelning mellan olika länder var dock stor.

Inresande freemover-studenter (nybörjare) efter land läsåret 2010/11 och 2011/12

Land	Antal freemover-studenter 2011/12			Antal freemover-studenter 2010/11		
	Totalt	Kvinnor	Män	Totalt	Kvinnor	Män
Totalt	5 940	3 060	2 880	14 840	6 120	8 720
Tyskland	350	210	140	260	150	110
Kina	320	190	130	1 310	730	580
Finland	260	190	80	330	240	90
Iran	190	90	110	1 200	550	650
Grekland	170	70	110	70	30	40
Frankrike	160	40	120	150	40	110
USA	130	70	70	290	140	150
Indien	130	30	100	960	150	810

För mer information, se tabell 3A och 3B.

Av de 1 200 freemover-studenterna som betalade studieavgift kom drygt hälften från Asien. Därefter följde länder i Europa som inte ingår i EU/EES och Schweiz. De enskilt största länderna var Kina följt av Iran och Indien. För mer information se tabell 4A och 4B.

Inresande freemover-studenter (nybörjare) som betalat studieavgift efter land läsåret 2011/12

Land	Antal betalande freemover-studenter 2011/12			Andel i % av totala antalet betalande freemover-studenter		
	Totalt	Kvinnor	Män	Totalt	Kvinnor	Män
Totalt	1 230	580	660	100	100	100
Kina	260	160	110	21	27	16
Iran	160	70	90	13	12	14
Indien	90	20	70	7	3	11
USA	60	30	30	5	6	4
Ryssland	50	40	20	4	6	2

Inresande studenter efter studieinriktning

I stort sett samtliga utbytesstudenter läste fristående kurser. Den vanligaste inriktningen på studierna var *samhällsvetenskap, juridik, handel och administration*. Därefter följde *teknik och tillverkning*. Drygt hälften av utbytesstudenterna som läste fristående kurser läste inom dessa båda inriktningar.

För freemover-studenter var andelen betydligt högre på utbildningsprogram än på fristående kurs. Lsåret 2011/12 läste 69 procent på program och 31 procent på fristående kurs. Den vanligaste inriktningen på studierna var program med inriktning mot *samhällsvetenskap, juridik, handel och administration*. Därefter följde program med inriktning mot *teknik och tillverkning*.

Bland freemover-studenterna som betalat studieavgift läste 93 procent på program och 7 procent på fristående kurs. Även bland de betalande var den vanligaste inriktningen på studierna program med inriktning mot *samhällsvetenskap, juridik, handel och administration* följt av *teknik och tillverkning*.

Även bland svenska studenter var andelen på utbildningsprogram högre än andelen på fristående kurs. Fördelningen mellan andelen på program och kurs har varit densamma under de senaste tio läsåren. Den vanligaste inriktningen på studierna för de svenska studenterna som läste fristående kurs var *humaniora och konst*. Den vanligaste inriktningen för de svenska studenterna som läste på program var *samhällsvetenskap, juridik, handel och administration*.

Inresande studenter (nybörjare) läsåret 2011/12 efter studieinriktning

Utbildningens inriktning	Utbytesstudenter			Freemover-studenter		
	Totalt	Andel		Totalt	Andel	
		Kv.	Män		Kv.	Män
Program	390	39	61	4 090	50	50
Pedagogik och lärarutbildning	-	-	-	70	72	28
Humaniora och konst	2	100	-	320	60	40
Samhällsvetenskap, juridik, handel, adm.	60	65	35	1 570	61	39
Naturvetenskap, matematik och data	20	38	63	510	44	56
Teknik och tillverkning	150	26	74	1 130	28	72
Lant- och skogsbruk samt djursjukvård	-	-	-	10	42	58
Hälso- och sjukvård samt social omsorg	4	50	50	250	75	25
Tjänster	3	33	67	100	55	45
Kurs	14 450	53	47	1 850	56	44
Pedagogik och lärarutbildning	410	81	19	90	71	29
Humaniora och konst	3 080	63	37	560	61	39
Samhällsvetenskap, juridik, handel, adm.	4 670	57	43	380	58	42
Naturvetenskap, matematik och data	2 000	44	56	240	46	54
Teknik och tillverkning	3 090	31	69	280	28	72
Lant- och skogsbruk samt djursjukvård	80	60	40	10	58	42
Hälso- och sjukvård samt social omsorg	780	76	24	270	73	27
Tjänster	160	60	40	20	76	24

I relation till samtliga nybörjare var andelen inresande studenter störst inom inriktningarna *naturvetenskap, matematik och data* samt *teknik och tillverkning*. På båda dessa inriktningar var 29 procent av samtliga nybörjare inresande studenter. För mer information, se tabell 5A, 5B, 6A och 6B.

Hög andel freemover-studenter på avancerad nivå

Andelen freemover-studenter som läser på program har, med undantag för det senaste läsåret, ökat under de senaste tio åren. Av freemover-studenterna som läste på ett program var det 61 procent som läste ett masterprogram. Ytterligare 19 procent läste ett magisterprogram vilket innebär att sammanlagt 80 procent av programstudenterna läste ett program på avancerad nivå. Föregående läsår var andelen freemover-studenter på avancerad nivå 83 procent. Bland de betalande freemover-studenterna läste 88 procent av programstudenterna på avancerad nivå.

Andelen freemover-studenter av samtliga nybörjare på avancerad nivå var hög. På magisterprogrammen var 75 procent av nybörjarna freemover-studenter och på masterprogrammen var 79 procent av nybörjarna freemover-studenter läsåret 2011/12.

Inresande freemover-studenter (nybörjare) läsåret 2011/12 efter inriktning

	Totalt		Kvinnor		Män	
	Antal	Andel	Antal	Andel	Antal	Andel
Totalt	5 940	100	3 060	100	2 880	100
Kurs	1 850	31	1 030	34	820	28
Program	4 090	69	2 030	66	2 060	72
Högskoleexamen	10	0
Kandidatexamen	460	8	260	9	200	7
Magisterexamen	760	13	410	13	350	12
Masterexamen	2 490	42	1 130	37	1 370	47
Konstnärliga examina	150	2	90	3	60	2
Yrkesexamen	200	3	130	4	70	2
Övriga program	10	0

Inresande studenter per universitet och högskola

Flest inresande studenter som läser i Sverige för första gången, drygt 2 500, hade Lunds universitet. Därefter följde Uppsala universitet och Kungl. Tekniska högskolan med närmare 1 900 inresande studenter vardera.

De flesta av de betalande freemover-studenterna läste på Lunds universitet följt av Chalmers tekniska högskola och Kungl. Tekniska högskolan.

Lärosäten med flest inresande studenter (nybörjare¹) läsåret 2011/12

Universitet/högskola	Inresande studenter			Därav utbytesstudenter		
	Totalt	Kvinnor	Män	Totalt	Kvinnor	Män
Totalt	20 780	10 850	9 940	14 840	7 790	7 050
Lunds universitet	2 560	1 430	1 130	1 560	850	710
Uppsala universitet	1 870	1 050	820	1 290	740	550
Kungl. Tekniska högskolan	1 850	580	1 270	1 230	420	810
Stockholms universitet	1 590	990	590	1 150	710	440
Linköpings universitet	1 390	610	780	1 140	450	690
Linnéuniversitetet	1 260	670	590	1 090	570	520
Göteborgs universitet	1 230	770	450	870	550	320
Chalmers tekniska högskola	880	250	630	580	170	410
Högskolan i Jönköping	880	430	450	660	330	330
Umeå universitet	870	520	350	640	390	250

1 För information om det totala antalet inresande studenter per lärosäte, se tabell 7B.

Många av nybörjarna på Handelshögskolan i Stockholm var inresande

I relation till det totala antalet nybörjare som påbörjade studier vid ett lärosäte varierade andelen inresande studenter. Av nybörjarna vid Handelshögskolan i Stockholm var 52 procent inresande 2011/12. Därefter följde Kungl. Tekniska högskolan och Chalmers tekniska högskola med 45 respektive 41 procent. Även Sveriges lantbruksuniversitet och Lunds universitet hade en hög andel.

Lärosäten med hög andel inresande studenter av det totala antalet nybörjare läsåret 2011/12.

Universitet/högskola	Antal inresande per lärosäte			Andel i % av samtliga nybörjare vid respektive lärosäte		
	Totalt	Kvinnor	Män	Totalt	Kvinnor	Män
Totalt	20 780	10 850	9 940	23	21	25
Handelshögskolan i Stockholm	250	100	150	52	48	55
Kungl. Tekniska högskolan	1 850	580	1 270	45	46	45
Chalmers tekniska högskola	880	250	630	41	43	41
Sveriges lantbruksuniversitet	380	220	170	35	33	40
Lunds universitet	2 560	1 430	1 130	32	33	31
Karolinska institutet	360	250	110	28	26	31
Blekinge tekniska högskola	350	130	220	27	24	30
Linköpings universitet	1 390	610	780	27	24	31
Uppsala universitet	1 870	1 050	820	27	27	27
Högskolan i Jönköping	880	430	450	27	23	32

I tabllån redovisas ett antal av de lärosäten som hade minst 100 inresande nybörjarstudenter.

Av det totala antalet nybörjare i Sverige 2011/12 var 25 procent av männen och 21 procent av kvinnorna inresande studenter. På många lärosäten var andelen inresande studenter högre för män än för kvinnor. Skillnaden mellan könen verkar dock ha minskat efter införandet av studieavgifter. För mer information, se tabell 7A och 7B.

Inresande studenter minskar mest på Linköpings universitet

Jämfört med föregående läsår har antalet inresande minskat med 8 600 i och med införandet av studieavgifter. Det är freemover-studenterna som står för hela minskningen. Antalsmässigt var minskningen störst på Linköpings universitet med närmare 800 studenter. Även vid Kungl. Tekniska högskolan och Uppsala universitet har minskningen varit stor. Högskolan i Gävle och Blekinge tekniska högskola hade dock den största procentuella minskningen av lärosätena nedan.

Lärosäten med störst minskning av inresande studenter (nybörjare) mellan 2010/11 och 2011/12

Universitet/högskola	Inresande studenter 2011/12			Minskning i antal sedan 2010/11		
	Totalt	Kvinnor	Män	Totalt	Kvinnor	Män
Totalt	20 780	10 850	9 940	8 630	2 820	5 810
Linköpings universitet	1 390	610	780	770	360	400
Kungl. Tekniska högskolan	1 850	580	1 270	760	180	580
Uppsala universitet	1 870	1 050	820	710	280	430
Blekinge tekniska högskola	350	130	220	650	120	520
Umeå universitet	870	520	350	560	110	450
Lunds universitet	2 560	1 430	1 130	470	90	380
Högskolan i Gävle	220	130	90	440	120	320
Mittuniversitetet	280	150	130	370	70	300
Mälardalens högskola	590	290	300	350	130	230
Linnéuniversitetet	1 260	670	590	350	80	270
Högskolan Dalarna	510	300	210	330	200	130

I tablån redovisas lärosäten som minskat med minst 300 inresande nybörjarstudenter mellan 2010/11 och 2011/12.

Många på Högskolan på Gotland läste på distans

Läsåret 2011/12 läste närmare 900 eller 4 procent av de inresande nybörjarstudenterna enbart på distans och två tredjedelar var freemover-studenter. Skillnaden mellan lärosätena var dock stor. På Högskolan på Gotland var andelen inresande som läste enbart på distans 42 procent.

Lärosäten med hög andel inresande nybörjarstudenter som enbart läser på distans läsåret 2011/12

Universitet/högskola	Antal inresande	Andel i % som enbart läser på distans på respektive universitet/högskola		
		Totalt	Kvinnor	Män
Totalt	20 780	4	4	4
Högskolan på Gotland	110	42	32	58
Linnéuniversitetet	1 260	18	12	24
Högskolan Dalarna	510	16	19	11
Mittuniversitetet	280	10	11	10
Karlstads universitet	430	9	4	16
Högskolan Kristianstad	220	8	10	6
Blekinge tekniska högskola	350	8	7	9
Umeå universitet	870	7	8	7
Malmö högskola	650	7	7	7
Uppsala universitet	1 870	6	7	5

I tablån redovisas ett antal av de lärosäten som hade minst 100 inresande nybörjarstudenter.

Inresande utbytesstudenter per utbytesprogram

Läsåret 2011/12 kom 14 800 inresande studenter till Sverige via ett utbytesprogram. Av dessa deltog två tredjedelar i ett EU-program. Förutom EU-program finns även bilaterala utbyten och utbyten mellan de nordiska länderna inom Nordplus. För båda könen dominerade EU-program men kvinnorna hade en något högre andel som deltog i Nordplus jämfört med männen.

Inresande utbytesstudenter läsåret 2011/12 efter utbytesprogram

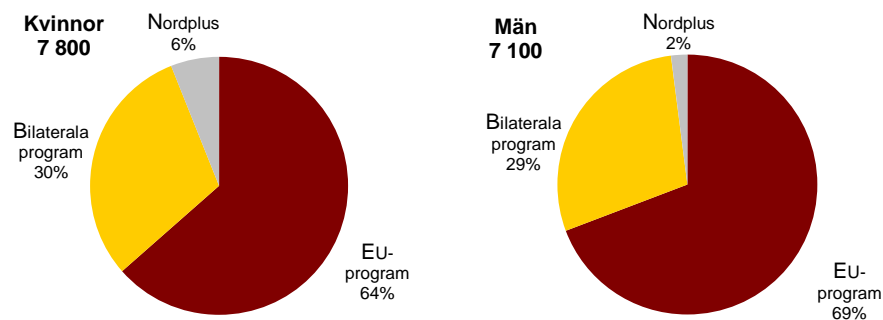

För mer information, se tabell 9A och 9 B samt avsnittet Fakta om statistiken.

Inresande studenter som tar examen

Antalet inresande studenter som tog sin första svenska examen uppgick till närmare 7 300 läsåret 2011/12. Av dessa var 57 procent män och 43 procent kvinnor. Över 80 procent av dem som tog examen gjorde det på avancerad nivå.

En övervägande del av dem som examinerades var freemover-studenter. Antalet utbytesstudenter som läsåret 2011/12 tog en examen för första gången i svensk högskoleutbildning var endast 590. Detta beror på att utbytesstudierna ofta är en del av utbildningen i hemlandet.

Drygt hälften av de inresande studenterna som tog en examen i Sverige var i åldern 25–29 år. Motsvarande andel för svenska studenter var 41 procent.

Under de senaste fem läsåren har antalet inresande studenter som tar examen i Sverige ökat från 3 500 läsåret 2007/08 till 7 300 läsåret 2011/12. Läsåret 2011/12 utgjorde de inresande studenterna 15 procent av samtliga som tog examen för första gången. Läsåret 2007/08 var motsvarande andel 8 procent.

Eftersom läsåret 2011/12 är första året med studieavgifter är det få betalande som har hunnit ta ut en examen. Trots det fanns det cirka 90 betalande freemover-studenter bland de examinerade 2011/12.

Inresande studenter som tog examen för första gången i Sverige läsåren 2007/08–2011/12

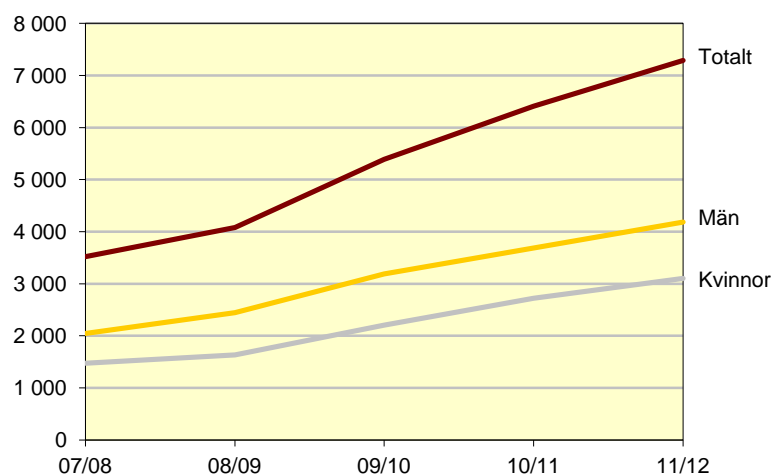

Många tar examen inom teknik och tillverkning

Teknik och tillverkning samt *samhällsvetenskap, juridik, handel, administration* var de två inriktningarna där flest inresande studenter tog examen läsåret 2011/12. Inom *teknik och tillverkning* var 90 procent av de examinerade på avancerad nivå. Motsvarande andel inom *samhällsvetenskap, juridik, handel, administration* var 83 procent. För mer information, se tabell 11.

Inresande studenter som tog examen för första gången i Sverige läsåret 2011/12 efter inriktning

Inriktning	Totalt	Kvinnor	Män
Totalt	7 290	3 100	4 180
Teknik och tillverkning	2 460	670	1 790
Samhällsvetenskap, juridik, handel, administration	2 440	1 280	1 170
Naturvetenskap, matematik och data	1 340	470	870
Humaniora och konst	450	300	140
Hälso- och sjukvård samt social omsorg	380	250	140
Tjänster	100	60	30
Pedagogik och lärutbildning	90	60	30
Lant- och skogsbruk samt djursjukvård	30	10	20

Flest examinerade vid Kungl. Tekniska högskolan

Kungl. Tekniska högskolan examinerade närmare 930 inresande studenter läsåret 2011/12. Därefter följde Lunds universitet med 800 examinerade och Uppsala universitet med 630.

Inresande studenter som tog examen för första gången i Sverige läsåret 2011/12 per lärosäte

Universitet/högskola	Totalt	Kvinnor	Män
Totalt	7 290	3 100	4 180
Kungl. Tekniska högskolan	930	290	640
Lunds universitet	800	430	370
Uppsala universitet	630	310	320
Chalmers tekniska högskola	490	150	330
Linköpings universitet	470	170	300
Blekinge tekniska högskola	430	100	330
Stockholms universitet	360	210	150
Göteborgs universitet	350	190	160
Umeå universitet	250	110	140
Mälardalens högskola	230	130	100

I tabllån redovisas lärosäten med minst 200 examinerade inresande studenter.

På Kungl. Tekniska högskolan uppgick andelen inresande studenter av samtliga som tog examen för första gången, till 45 procent. Motsvarande andel på Lunds universitet var 18 procent. En betydligt högre andel hade Blekinge tekniska högskola med 58 procent.

För mer information, se tabell 12.

Många studenter från Asien tog examen

Av de 7 300 inresande studenterna som examinerades läsåret 2011/12 kom de flesta från Asien. Det enskilt största landet för både utbytesstudenterna och freemover-studenterna var Kina. Därefter följde Tyskland för utbytesstudenterna och Pakistan för freemover-studenterna. För freemover-studenter saknas dock uppgift om land för 16 procent av studenterna. En orsak till detta är att studenter från Norden och EU inte behöver uppehållstillstånd för att resa in i Sverige. Det är främst för dessa freemover-studenter som uppgift om land saknas.

Inresande examinerade studenter efter geografiskt område läsåret 2011/12

Geografiskt område	Inresande studenter			Därav utbytesstudenter		
	Totalt	Kvinnor	Män	Totalt	Kvinnor	Män
Totalt	7 290	3 100	4 180	590	270	310
Norden	380	240	140	10
EU utom Norden	1 050	470	580	220	90	130
Europa utom EU och Norden	520	320	200	40	20	20
Afrika	390	100	290	4
Nordamerika	360	170	190	20	0	20
Sydamerika	90	40	50	10	10	10
Asien	3 390	1 270	2 120	270	140	120
Oceanien	20	10	10	1	-	1
Okänt	1 080	470	610	-	-	-

För mer information, se tabell 13.

Utresande studenter

Under läsåret 2011/12 studerade 27 700 svenskar utomlands via utbytesprogram, som freemover-student eller som deltagare i språkkurser med studiemedel från CSN. Det var drygt 1 000 fler än läsåret innan. Jämfört med föregående läsår har utbytesstudenterna ökat med 12 procent och freemover-studenterna med 4 procent. Däremot har antalet svenska studenter som läser språkkurser utomlands minskat jämfört med föregående läsår.

Utresande studenter läsåret 2011/12

	Antal 2011/12			Förändring i procent jämfört med 2010/11		
	Totalt	Kvinnor	Män	Totalt	Kvinnor	Män
Utresande studenter	27 700	16 300	11 400	4	3	6
därav utbytesstudenter	6 700	3 800	2 900	12	11	13
därav freemover-studenter	18 200	10 700	7 500	4	3	5
därav på språkkurser	3 200	2 000	1 200	-9	-12	-4

På samma sätt som när det gäller högskoleutbildning på grundnivå och avancerad nivå i Sverige var det fler kvinnor än män som valde att studera utomlands. Läsåret 2011/12 var 59 procent av de utresande studenterna kvinnor och 41 procent män. Könsfördelningen var något jämnare bland utbytesstudenterna än bland dem som anordnat sina studier utomlands på egen hand. Fördelningen mellan könen har i stort sett varit densamma under de senaste tio läsåren.

Utveckling läsåren 2002/03 till 2011/12

Under de senaste tio läsåren har det totala antalet studenter som läste utomlands ökat från 26 000 till 27 700. Från 2002/03 och fram till och med 2007/08 minskade antalet som studerade utomlands. De senaste fyra läsåren har antalet dock ökat.

Av de utresande studenterna var 24 procent utbytesstudenter, 66 procent freemover-studenter och 11 procent deltog i språkkurser. Antalet freemover-studenter har ökat med 18 procent sedan läsåret 2002/03. Under samma tidsperiod ökade antalet utresande utbytesstudenter med 58 procent medan antalet som deltog i språkkurser minskade med 53 procent.

Antal utresande studenter läsåren 2002/03–2011/12

	02/03	03/04	04/05	05/06	06/07	07/08	08/09	09/10	10/11	11/12
Totalt										
Utresande studenter	26 000	24 600	24 500	24 000	23 900	23 400	24 300	26 500	26 600	27 700
därav utbytesstudenter	4 200	4 700	5 000	4 900	5 100	4 800	5 000	5 700	6 000	6 700
därav freemover-studenter	15 400	14 900	14 600	15 000	15 300	15 500	16 000	17 300	17 500	18 200
därav på språkkurser	6 700	5 500	5 400	4 700	4 000	3 400	3 600	3 900	3 500	3 200
Kvinnor										
Utresande studenter	16 300	15 600	15 400	14 900	14 700	14 400	14 700	16 000	15 800	16 300
därav utbytesstudenter	2 300	2 600	2 800	2 800	2 900	2 800	2 800	3 300	3 400	3 800
därav freemover-studenter	9 400	9 300	9 000	9 200	9 500	9 600	9 800	10 400	10 400	10 700
därav på språkkurser	4 800	4 000	3 800	3 200	2 600	2 200	2 300	2 500	2 300	2 000
Män										
Utresande studenter	9 600	9 000	9 100	9 100	9 100	9 000	9 500	10 500	10 800	11 400
därav utbytesstudenter	1 900	2 100	2 200	2 100	2 100	2 100	2 200	2 400	2 600	2 900
därav freemover-studenter	6 000	5 700	5 500	5 800	5 800	5 900	6 300	6 900	7 100	7 500
därav på språkkurser	1 900	1 500	1 600	1 500	1 400	1 200	1 200	1 400	1 200	1 200

Utresande studenter efter ålder

De svenska studenterna som läste utomlands var yngre än de som läste i Sverige. Läsåret 2011/12 var 69 procent av de utlandsstuderande yngre än 25 år. Motsvarande andel bland studenterna som läste i Sverige var 49 procent. De som reste ut som freemover-studenter var yngre än utbytesstudenterna. Det fanns inga stora skillnader mellan könen vad gäller åldersfördelningen.

Åldersfördelning för utresande och övriga studenter i Sverige läsåret 2011/12. Procent

	- 21 år	22-24 år	25-29 år	30- år	Totalt
Totalt					
Utbytesstudenter	11	59	27	3	100
Freemover-studenter	31	37	26	7	100
Övriga svenska studenter ¹	23	26	21	30	100
Kvinnor					
Utbytesstudenter	13	60	25	3	100
Freemover-studenter	31	38	25	6	100
Övriga svenska studenter ¹	21	25	20	34	100
Män					
Utbytesstudenter	9	57	30	4	100
Freemover-studenter	31	35	26	8	100
Övriga svenska studenter ¹	24	28	24	24	100

¹Här ingår inte till Sverige inresande studenter

För mer information, se tabell 14.

Utresande studenter efter geografiskt område

Nära två av tre utresande studerade i Europa, främst i Storbritannien, Danmark och Frankrike. Även Nordamerika lockade många svenska studenter. Allt fler valde dock att studera i Asien. Läsåret 2011/12 studerade drygt 2 700 i Asien vilket är en ökning med 53 procent jämfört med fem läsår tidigare. Det innebär att andelen av de utlandsstuderande till Asien har ökat och att den numera uppgår till 10 procent. Jämfört med föregående läsår minskade antalet utresande till Norden, Sydamerika och Oceanien.

Utresande studenter läsåret 2011/2012 efter geografiskt område

Geografiskt område	Utresande studenter			Därav utbytesstudenter		
	Totalt	Kvinnor	Män	Totalt	Kvinnor	Män
Totalt	27 660	16 260	11 390	6 690	3 770	2 920
Norden	3 100	1 940	1 160	410	240	170
EU utom Norden	13 340	8 280	5 070	2 900	1 710	1 180
Europa utom EU och Norden	660	350	320	250	110	140
Afrika	280	200	90	140	110	30
Nordamerika	5 750	3 210	2 540	1 190	680	510
Sydamerika	360	200	160	110	70	40
Asien	2 720	1 150	1 570	1 280	570	710
Oceanien	1 670	1 070	600	490	310	170

USA och Storbritannien var de enskilt största mottagarländerna. De tog emot 19 procent vardera av de utresande studenterna läsåret 2011/12. Därefter följde Danmark, Australien, Frankrike, Spanien och Polen. Dessa sju länder tog tillsammans emot nästan två tredjedelar av alla studenter som reste ut från Sverige.

För utbytesstudenterna var de enskilt största länderna USA, Storbritannien och Frankrike. Freemover-studenterna valde också i stor utsträckning USA och Storbritannien men det tredje största landet var Danmark. De enskilt största länderna för dem som deltog i språkkurser var Spanien, Frankrike och Storbritannien.

Länder som tog emot flest utresande studenter från Sverige läsåret 2011/12

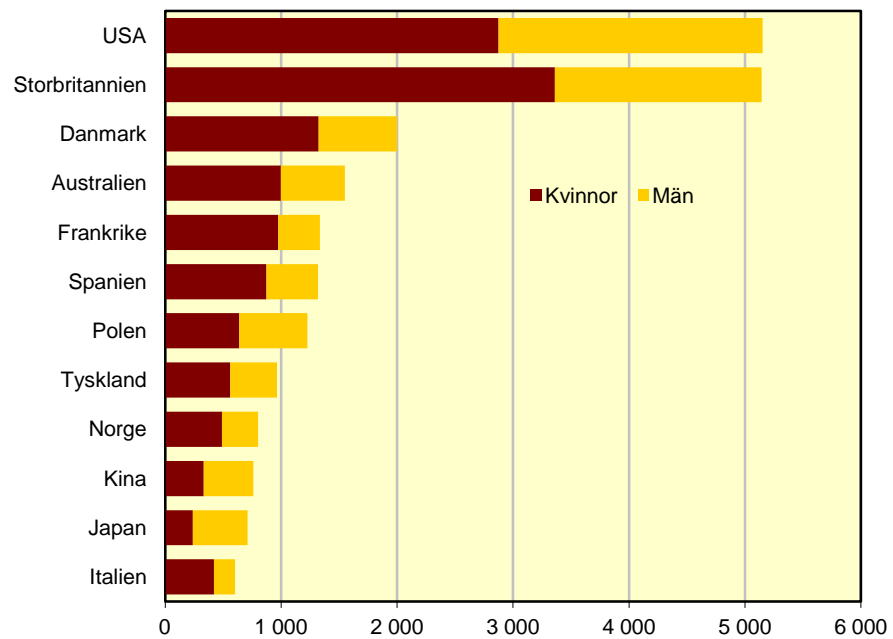

Fler utresande till Danmark och Polen

Studenternas val av länder har förändrats över åren. Antalet utresande till Australien har minskat mellan 2002/03 och 2011/12, från 2 800 till 1 600. USA, Polen, Danmark, Kina och Japan tar emot betydligt fler svenskar idag än tidigare. Ökningen till Danmark har varit särskilt stor och numera är Danmark det tredje mest populära landet.

Till Spanien, Frankrike och Italien har antalet utresande minskat under de senaste tio läsåren. Antalet utresande till Spanien har halverats under den aktuella tidsperioden. Trots att antalet som studerar i de nämnda länderna har minskat så har Europa behållit sin andel av de utresande studenterna. Det innebär att de svenska studenterna istället har valt andra länder i Europa.

För mer information, se tabell 15.

Utresande studenter efter studieinriktning

Den vanligaste inriktningen på studierna för dem som reste ut som freemover-studenter var liksom tidigare år *samhällsvetenskap, juridik, handel och administration*. Närmare en tredjedel studerade inom denna inriktning läsåret 2011/12. Den näst största inriktningen var *hälso- och sjukvård samt social omsorg* med 21 procent. Den tredje största inriktningen var *humaniora och konst*. Andelen studerande inom övriga inriktningar låg på några procent vardera.

Fördelningen av utlandsstuderande inom de olika ämnesområdena har förändrats under åren. Antalet studerande inom *hälso- och sjukvård samt social omsorg* har t.ex. ökat med 31 procent under de senaste fem läsåren.

Utresande freemover-studenter läsåret 2011/12 efter studieinriktning

Utbildningens inriktning ¹	Totalt	Kvinnor	Män
Totalt	18 170	10 710	7 460
Samhällsvetenskap, juridik, handel, administration	5 860	3 410	2 450
Hälso- och sjukvård samt social omsorg	3 850	2 160	1 690
Humaniora och konst	3 730	2 500	1 230
Tjänster	930	480	460
Teknik och tillverkning	740	310	420
Allmän utbildning	710	450	250
Naturvetenskap, matematik och data	660	310	360
Lant- och skogsbruk samt djursjukvård	390	340	40
Pedagogik och lärarutbildning	120	90	30
Okänd	1 580	910	670

¹Utbildningsinriktning enligt Svensk utbildningsnomenklatur (SUN 2000). För mer information se avsnittet Fakta om statistiken.

För mer information, se tabell 16.

Utresande utbytesstudenter per universitet och högskola

Det fanns stora skillnader mellan lärosätena vad gäller antalet utresande utbytesstudenter. Lunds universitet och Uppsala universitet hade flest utresande utbytesstudenter läsåret 2011/12. Därefter följde Kungliga Tekniska högskolan, universiteten i Stockholm och Göteborg samt Högskolan i Jönköping. Från dessa sex lärosäten kom drygt hälften av utbytesstudenterna. På nästan samtliga lärosäten var antalet kvinnor som reste ut som utbytesstudenter fler än antalet män.

Lärosäten med flest utresande utbytesstudenter läsåret 2011/12

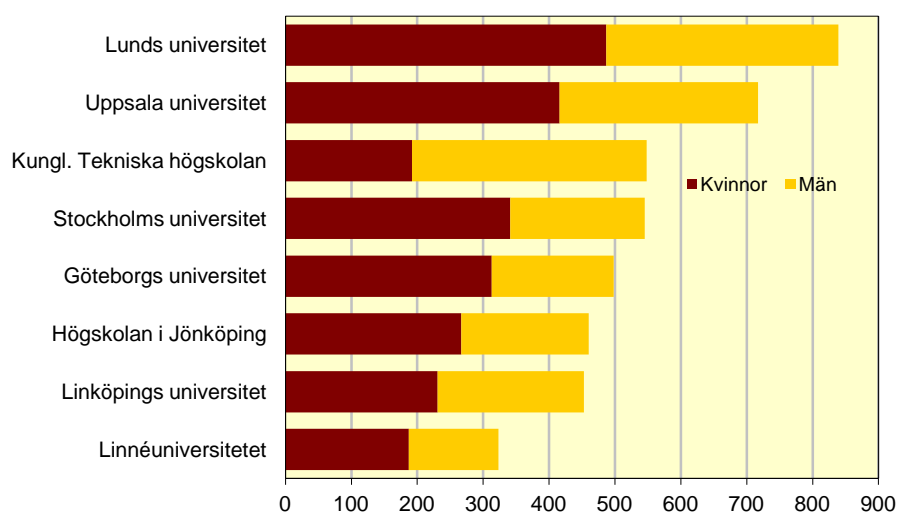

Under de senaste tio läsåren har antalet utresande utbytesstudenter ökat mest från Stockholms universitet, följt av Göteborgs universitet.

För mer information, se tabell 17.

Utresande utbytestudenter per utbytesprogram

Läsåret 2011/12 åkte 6 700 studenter ut inom någon form av utbytesprogram. Av dessa var 3 800 kvinnor och 2 900 män. Störst var bilaterala utbytesprogram följt av EU-program. Erasmusprogrammet var det största enskilda utbytesprogrammet bland EU-programmen. Förutom EU-programmen och de bilaterala utbytesprogrammen finns även det nordiska programmet Nordplus.

Det fanns inga stora skillnader mellan könen vad gäller val av utbytesprogram. Det största utbytesprogrammet bland både kvinnor och män var bilaterala utbytesprogram. Andelen som läste på Nordplus var lika stor bland både kvinnorna och männen.

Utresande utbytestudenter läsåret 2011/12 efter utbytesprogram

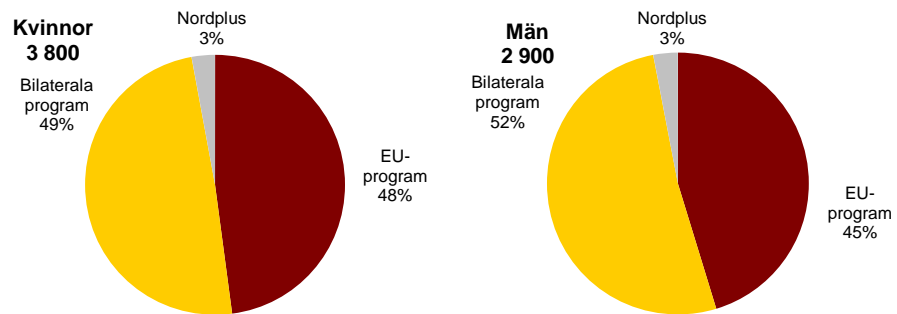

Fram till och med 2005/06 deltog de flesta utresande utbytestudenterna i ett EU-program. Därefter har de bilaterala utbytena haft flest utresande. Andelen som läste på Nordplus har varierat mellan 6 och 3 procent under de senaste tio läsåren.

För mer information, se tabell 18.

Utlandsstudier bland examinerade i Sverige

Läsåret 2011/12 uppgick antalet studenter i svensk högskoleutbildning som tog examen (exklusive inresande studenter) till 40 700. Av dessa hade 14 procent studerat utomlands någon gång under de senaste tolv terminerna inklusive examensterminen. Skillnaden mellan olika examensgrupper var dock stor. Bland examina med minst 60 examinerade studenter hade arkitekter högst andel som studerat utomlands med 47 procent. Därefter följde civilekonomexamen med 45 procent och masterexamen med inriktning *samhällsvetenskap, juridik, handel, administration* med 43 procent. Utlandsstudierna behöver dock inte vara kopplade till den examen som avlagts.

För många examensgrupper låg andelen som studerat utomlands mellan 10 och 30 procent. Här återfanns bland annat civilingenjörer och läkare. Även många av de examinerade med kandidat- eller magisterexamen återfanns inom detta intervall. En något lägre andel som studerat utomlands hade tagit examen inom vård- och omsorgsområdet samt undervisningsområdet.

Andel som studerat utomlands på några stora utbildningsprogram läsåret 2011/12

Examen	Antal examinerade			Andel i % som studerat utomlands		
	Totalt	Kvinnor	Män	Totalt	Kvinnor	Män
Totalt	40 670	26 290	14 380	14	14	16
Kandidat samhällsvetenskap/juridik/adm.	7 250	4 730	2 520	23	23	24
Lärarexamen	5 660	4 570	1 090	3	2	3
Sjuksköterskeexamen	3 780	3 310	470	6	6	8
Civilingenjörsexamen	2 690	750	1 940	25	31	22
Socionomexamen	2 210	1 910	290	4	4	3
Högskoleingenjörsexamen	1 850	450	1 400	7	13	6
Kandidat humaniora och konst	1 550	1 000	550	16	16	15
Kandidat naturvetenskap/matematik/data	1 450	630	820	10	12	9
Juristexamen	1 270	810	470	36	39	31

Tabeller

Teckenförklaring

Explanation of symbols

–	Noll	Zero
0	Mindre än 0,5	Less than 0.5
0,0	Mindre än 0,05	Less than 0.05
..	Uppgift inte tillgänglig eller för osäker för att anges	Data not available
.	Uppgift kan inte förekomma	Not applicable
*	Preliminär uppgift	Provisional figure

1 A. Inresande studenter i svensk högskoleutbildning läsåren 2007/08–2011/12 efter antal registrerade terminer i Sverige och kön

1 A. Students from abroad in Swedish higher education, academic year 2007/08–2011/12 by number of registered terms in Sweden and sex

Läsår Kön	Antal inresande	Antal registrerade terminer						
		1	2	3	4	5	6	≥7
INRESANDE TOTALT								
2007/08	31 405	13 185	9 322	2 707	2 653	946	919	1 673
Kvinnor	14 121	6 449	3 965	975	984	317	408	1 023
Män	17 284	6 736	5 357	1 732	1 669	629	511	650
2008/09	36 567	14 227	10 996	2 375	4 482	1 248	1 233	2 006
Kvinnor	16 356	7 002	4 724	894	1 712	440	492	1 092
Män	20 211	7 225	6 272	1 481	2 770	808	741	914
2009/10	41 944	15 064	12 712	2 762	5 505	1 686	1 730	2 485
Kvinnor	18 460	7 455	5 178	1 070	2 199	593	718	1 247
Män	23 484	7 609	7 534	1 692	3 306	1 093	1 012	1 238
2010/11	46 838	15 614	14 741	2 693	6 699	2 108	1 989	2 994
Kvinnor	20 725	7 938	6 142	973	2 558	782	850	1 482
Män	26 113	7 676	8 599	1 720	4 141	1 326	1 139	1 512
2011/12	38 128	13 518	8 091	2 942	6 970	1 898	1 799	2 910
Kvinnor	18 016	7 266	3 969	977	2 851	676	796	1 481
Män	20 112	6 252	4 122	1 965	4 119	1 222	1 003	1 429
UTBYTESSTUDENTER								
2007/08	12 112	9 038	2 969	83	17	4	-	1
Kvinnor	6 170	4 746	1 376	39	7	1	-	1
Män	5 942	4 292	1 593	44	10	3	-	-
2008/09	13 095	9 809	3 131	130	24	1	-	-
Kvinnor	6 658	5 097	1 500	48	12	1	-	-
Män	6 437	4 712	1 631	82	12	-	-	-
2009/10	14 379	10 831	3 342	136	63	5	2	-
Kvinnor	7 247	5 648	1 528	44	25	-	2	-
Män	7 132	5 183	1 814	92	38	5	-	-
2010/11	15 106	11 305	3 505	205	81	8	2	-
Kvinnor	7 758	6 015	1 654	64	20	3	2	-
Män	7 348	5 290	1 851	141	61	5	-	-
2011/12	15 332	11 656	3 479	105	65	4	21	2
Kvinnor	7 962	6 227	1 677	28	21	-	7	2
Män	7 370	5 429	1 802	77	44	4	14	-
FREEMOVER-STUDENTER								
2007/08	19 497	4 825	6 429	2 408	2 475	878	885	1 597
Kvinnor	8 053	2 031	2 621	845	894	292	386	984
Män	11 444	2 794	3 808	1 563	1 581	586	499	613
2008/09	23 731	5 155	8 021	2 033	4 299	1 147	1 150	1 926
Kvinnor	9 844	2 284	3 296	746	1 648	383	448	1 039
Män	13 887	2 871	4 725	1 287	2 651	764	702	887
2009/10	27 814	4 937	9 541	2 431	5 355	1 520	1 648	2 382
Kvinnor	11 334	2 166	3 723	926	2 142	525	669	1 183
Män	16 480	2 771	5 818	1 505	3 213	995	979	1 199
2010/11	31 985	5 067	11 323	2 367	6 504	1 966	1 895	2 863
Kvinnor	13 079	2 271	4 523	847	2 511	709	819	1 399
Män	18 906	2 796	6 800	1 520	3 993	1 257	1 076	1 464
2011/12	22 980	2 353	4 972	2 618	6 727	1 801	1 720	2 789
Kvinnor	10 126	1 270	2 446	850	2 757	630	768	1 405
Män	12 854	1 083	2 526	1 768	3 970	1 171	952	1 384

1 B. Utresande studenter läsåren 2007/08–2011/12 efter antal registrerade terminer utomlands och kön

1 B. Students travelling abroad for higher education, academic year 2007/08–2011/12 by number of registered terms abroad and sex

Läsår Kön	Antal utresande	Antal registrerade terminer						
		1	2	3	4	5	6	≥7
UTRESANDE TOTALT								
2007/08	23 427	6 405	5 944	1 837	2 705	1 060	2 019	3 457
Kvinnor	14 413	4 005	3 472	1 115	1 612	639	1 267	2 303
Män	9 014	2 400	2 472	722	1 093	421	752	1 154
2008/09	24 279	6 883	5 898	1 785	2 765	1 041	2 104	3 803
Kvinnor	14 734	4 262	3 386	1 091	1 664	625	1 294	2 412
Män	9 545	2 621	2 512	694	1 101	416	810	1 391
2009/10	26 474	7 812	6 417	1 918	2 783	988	2 203	4 353
Kvinnor	15 979	4 838	3 708	1 167	1 615	599	1 334	2 718
Män	10 495	2 974	2 709	751	1 168	389	869	1 635
2010/11	26 594	7 754	6 396	1 936	2 903	1 080	2 144	4 381
Kvinnor	15 830	4 712	3 694	1 153	1 690	655	1 247	2 679
Män	10 764	3 042	2 702	783	1 213	425	897	1 702
2011/12	27 657	8 336	6 452	1 941	3 080	1 122	2 221	4 505
Kvinnor	16 264	4 968	3 681	1 122	1 837	684	1 303	2 669
Män	11 393	3 368	2 771	819	1 243	438	918	1 836
UTBYTESSTUDENTER								
2007/08	4 834	3 446	1 281	88	15	4	-	-
Kvinnor	2 780	2 090	626	57	4	3	-	-
Män	2 054	1 356	655	31	11	1	-	-
2008/09	5 008	3 692	1 201	94	21	-	-	-
Kvinnor	2 816	2 195	559	49	13	-	-	-
Män	2 192	1 497	642	45	8	-	-	-
2009/10	5 683	4 295	1 282	90	13	3	-	-
Kvinnor	3 285	2 589	644	47	5	-	-	-
Män	2 398	1 706	638	43	8	3	-	-
2010/11	5 978	4 627	1 259	73	17	2	-	-
Kvinnor	3 394	2 712	640	35	5	2	-	-
Män	2 584	1 915	619	38	12	-	-	-
2011/12	6 690	5 335	1 242	93	16	3	1	-
Kvinnor	3 769	3 095	614	49	7	3	1	-
Män	2 921	2 240	628	44	9	-	-	-

1 B. (forts.)

Läsår Kön	Antal utresande	Antal registrerade terminer						
		1	2	3	4	5	6	≥7
FREEMOVER-STUDENTER								
2007/08	15 539	1 956	3 867	1 156	2 538	839	2 030	3 153
Kvinnor	9 620	1 167	2 325	677	1 569	520	1 281	2 081
Män	5 919	789	1 542	479	969	319	749	1 072
2008/09	16 036	1 952	3 929	1 079	2 592	856	2 122	3 506
Kvinnor	9 774	1 153	2 326	656	1 592	509	1 326	2 212
Män	6 262	799	1 603	423	1 000	347	796	1 294
2009/10	17 272	2 188	4 209	1 249	2 584	779	2 219	4 044
Kvinnor	10 364	1 280	2 431	749	1 539	482	1 363	2 520
Män	6 908	908	1 778	500	1 045	297	856	1 524
2010/11	17 469	2 067	4 333	1 251	2 713	874	2 127	4 104
Kvinnor	10 375	1 199	2 526	739	1 591	540	1 265	2 515
Män	7 094	868	1 807	512	1 122	334	862	1 589
2011/12	18 167	2 138	4 516	1 262	2 883	926	2 205	4 237
Kvinnor	10 710	1 229	2 634	727	1 723	569	1 298	2 530
Män	7 457	909	1 882	535	1 160	357	907	1 707
STUDENTER PÅ SPRÅKKURSER								
2007/08	3 390	1 932	1 046	249	114	34	11	4
Kvinnor	2 225	1 393	648	120	41	15	6	2
Män	1 165	539	398	129	73	19	5	2
2008/09	3 583	2 199	942	268	112	37	16	9
Kvinnor	2 341	1 543	608	129	43	8	6	4
Män	1 242	656	334	139	69	29	10	5
2009/10	3 899	2 299	1 125	263	128	55	12	17
Kvinnor	2 539	1 614	715	125	62	13	4	6
Män	1 360	685	410	138	66	42	8	11
2010/11	3 489	1 973	1 013	294	131	45	18	15
Kvinnor	2 250	1 392	633	142	55	18	7	3
Män	1 239	581	380	152	76	27	11	12
2011/12	3 165	1 788	925	251	120	46	21	14
Kvinnor	1 973	1 217	543	125	65	15	5	3
Män	1 192	571	382	126	55	31	16	11

2 A. Inresande studenter för första gången i svensk högskoleutbildning läsåren 2002/03–2011/12 efter ålder och kön

2 A. Students from abroad in Swedish higher education for first time academic year 2002/03–2011/12 by age and sex

Ålder Kön	02/03	03/04	04/05	05/06	06/07	07/08	08/09	09/10	10/11	11/12
INRESANDE TOTALT										
Samtliga	12 193	14 566	16 346	18 189	19 131	21 677	24 281	26 803	29 410	20 781
Kvinnor	6 219	7 117	7 768	8 308	8 636	9 976	11 267	12 171	13 664	10 846
Män	5 974	7 449	8 578	9 881	10 495	11 701	13 014	14 632	15 746	9 935
-21 år	3 121	3 369	3 841	4 003	4 456	5 440	6 146	6 634	7 099	6 398
Kvinnor	1 947	2 062	2 301	2 360	2 550	3 114	3 538	3 764	4 126	3 827
Män	1 174	1 307	1 540	1 643	1 906	2 326	2 608	2 870	2 973	2 571
22-24 år	5 434	6 453	7 267	8 038	8 578	8 991	10 197	11 198	11 929	9 385
Kvinnor	2 648	3 034	3 434	3 737	3 845	4 097	4 803	5 042	5 495	4 676
Män	2 786	3 419	3 833	4 301	4 733	4 894	5 394	6 156	6 434	4 709
25-29 år	2 453	3 096	3 676	4 232	4 123	4 886	5 639	6 376	7 307	3 774
Kvinnor	1 059	1 293	1 345	1 451	1 499	1 842	2 057	2 298	2 771	1 723
Män	1 394	1 803	2 331	2 781	2 624	3 044	3 582	4 078	4 536	2 051
30-34 år	574	823	845	1 071	1 081	1 232	1 386	1 550	1 764	691
Kvinnor	237	337	322	374	380	428	479	590	666	327
Män	337	486	523	697	701	804	907	960	1 098	364
35- år	611	825	717	845	893	1 128	913	1 045	1 311	533
Kvinnor	328	391	366	386	362	495	390	477	606	293
Män	283	434	351	459	531	633	523	568	705	240
UTBYTESSTUDENTER										
Samtliga	7 621	8 822	9 605	10 127	10 878	11 793	12 666	13 829	14 572	14 840
Kvinnor	4 017	4 577	4 944	5 257	5 420	5 996	6 439	7 018	7 549	7 787
Män	3 604	4 245	4 661	4 870	5 458	5 797	6 227	6 811	7 023	7 053
-21 år	2 270	2 560	2 875	3 050	3 432	4 061	4 415	4 940	5 345	5 540
Kvinnor	1 395	1 556	1 700	1 820	2 014	2 355	2 579	2 855	3 137	3 301
Män	875	1 004	1 175	1 230	1 418	1 706	1 836	2 085	2 208	2 239
22-24 år	4 061	4 674	5 131	5 394	5 776	5 930	6 416	6 803	7 101	7 181
Kvinnor	2 041	2 277	2 551	2 711	2 708	2 859	3 082	3 268	3 478	3 515
Män	2 020	2 397	2 580	2 683	3 068	3 071	3 334	3 535	3 623	3 666
25-29 år	1 127	1 371	1 391	1 463	1 454	1 555	1 560	1 763	1 838	1 850
Kvinnor	493	617	576	610	594	644	637	717	786	837
Män	634	754	815	853	860	911	923	1 046	1 052	1 013
30-34 år	104	127	129	137	141	137	180	184	198	177
Kvinnor	51	68	66	65	67	71	87	90	101	83
Män	53	59	63	72	74	66	93	94	97	94
35- år	59	90	79	83	75	110	95	139	90	92
Kvinnor	37	59	51	51	37	67	54	88	47	51
Män	22	31	28	32	38	43	41	51	43	41

2 A. (forts.)

Ålder Kön	02/03	03/04	04/05	05/06	06/07	07/08	08/09	09/10	10/11	11/12
FREEMOVER-STUDENTER										
Samtliga	4 572	5 744	6 741	8 062	8 253	9 884	11 615	12 974	14 838	5 941
Kvinnor	2 202	2 540	2 824	3 051	3 216	3 980	4 828	5 153	6 115	3 059
Män	2 370	3 204	3 917	5 011	5 037	5 904	6 787	7 821	8 723	2 882
-21 år	851	809	966	953	1 024	1 379	1 731	1 694	1 754	858
Kvinnor	552	506	601	540	536	759	959	909	989	526
Män	299	303	365	413	488	620	772	785	765	332
22-24 år	1 373	1 779	2 136	2 644	2 802	3 061	3 781	4 395	4 828	2 204
Kvinnor	607	757	883	1 026	1 137	1 238	1 721	1 774	2 017	1 161
Män	766	1 022	1 253	1 618	1 665	1 823	2 060	2 621	2 811	1 043
25-29 år	1 326	1 725	2 285	2 769	2 669	3 331	4 079	4 613	5 469	1 924
Kvinnor	566	676	769	841	905	1 198	1 420	1 581	1 985	886
Män	760	1 049	1 516	1 928	1 764	2 133	2 659	3 032	3 484	1 038
30-34 år	470	696	716	934	940	1 095	1 206	1 366	1 566	514
Kvinnor	186	269	256	309	313	357	392	500	565	244
Män	284	427	460	625	627	738	814	866	1 001	270
35- år	552	735	638	762	818	1 018	818	906	1 221	441
Kvinnor	291	332	315	335	325	428	336	389	559	242
Män	261	403	323	427	493	590	482	517	662	199
SVENSKA STUDENTER										
Samtliga	71 223	68 600	65 215	64 268	61 932	64 894	69 457	81 850	76 108	71 475
Kvinnor	42 591	40 988	38 419	37 652	37 218	39 348	41 135	47 543	44 150	41 260
Män	28 632	27 612	26 796	26 616	24 714	25 546	28 322	34 307	31 958	30 215
-21 år	33 922	33 999	34 369	35 570	34 181	36 489	39 564	49 686	45 361	43 389
Kvinnor	19 333	19 390	19 377	19 885	19 600	21 097	22 663	28 322	25 766	24 533
Män	14 589	14 609	14 992	15 685	14 581	15 392	16 901	21 364	19 595	18 856
22-24 år	12 028	11 327	10 496	10 216	10 106	10 573	11 480	13 502	12 725	11 908
Kvinnor	6 610	6 281	5 804	5 705	5 854	6 203	6 607	7 517	7 250	6 921
Män	5 418	5 046	4 692	4 511	4 252	4 370	4 873	5 985	5 475	4 987
25-29 år	8 478	7 699	6 911	6 161	6 082	6 287	6 641	7 242	7 179	7 007
Kvinnor	4 958	4 381	3 923	3 564	3 591	3 828	3 947	4 086	4 122	3 970
Män	3 520	3 318	2 988	2 597	2 491	2 459	2 694	3 156	3 057	3 037
30-34 år	5 854	5 233	4 699	4 185	3 698	3 806	3 768	3 851	3 565	3 323
Kvinnor	3 917	3 497	3 169	2 789	2 521	2 647	2 500	2 491	2 259	2 092
Män	1 937	1 736	1 530	1 396	1 177	1 159	1 268	1 360	1 306	1 231
35- år	10 941	10 342	8 740	8 136	7 865	7 739	8 004	7 569	7 278	5 848
Kvinnor	7 773	7 439	6 146	5 709	5 652	5 573	5 418	5 127	4 753	3 744
Män	3 168	2 903	2 594	2 427	2 213	2 166	2 586	2 442	2 525	2 104

2 B. Inresande studenter i svensk högskoleutbildning läsåren 2002/03–2011/12 efter ålder och kön

2 B. Students from abroad in Swedish higher education, academic year 2002/03–2011/12, by age and sex

Ålder Kön	02/03	03/04	04/05	05/06	06/07	07/08	08/09	09/10	10/11	11/12
INRESANDE TOTALT										
Samtliga	16 656	19 925	22 778	25 567	27 948	31 405	36 567	41 944	46 838	38 128
Kvinnor	8 771	10 002	11 054	11 812	12 524	14 121	16 356	18 461	20 725	18 016
Män	7 885	9 923	11 724	13 755	15 424	17 284	20 211	23 483	26 113	20 112
-21 år										
Samtliga	3 470	3 745	4 254	4 390	4 884	5 927	6 853	7 577	8 151	7 493
Kvinnor	2 195	2 327	2 598	2 630	2 827	3 422	3 967	4 293	4 723	4 456
Män	1 275	1 418	1 656	1 760	2 057	2 505	2 886	3 284	3 428	3 037
22-24 år										
Samtliga	6 966	8 218	9 320	10 224	11 019	11 683	13 207	14 838	16 306	13 978
Kvinnor	3 567	4 021	4 495	4 810	5 039	5 427	6 244	6 795	7 497	6 752
Män	3 399	4 197	4 825	5 414	5 980	6 256	6 963	8 043	8 809	7 226
25-29 år										
Samtliga	4 103	5 212	6 283	7 400	7 888	9 014	11 075	13 244	15 059	11 477
Kvinnor	1 928	2 376	2 617	2 869	2 969	3 386	4 071	4 907	5 634	4 600
Män	2 175	2 836	3 666	4 531	4 919	5 628	7 004	8 337	9 425	6 877
30-34 år										
Samtliga	1 075	1 461	1 674	2 082	2 405	2 726	3 344	3 997	4 602	3 285
Kvinnor	492	619	681	796	901	978	1 156	1 427	1 649	1 306
Män	583	842	993	1 286	1 504	1 748	2 188	2 570	2 953	1 979
35- år										
Samtliga	1 042	1 289	1 247	1 471	1 752	2 055	2 088	2 288	2 720	1 895
Kvinnor	589	659	663	707	788	908	918	1 039	1 222	902
Män	453	630	584	764	964	1 147	1 170	1 249	1 498	993
UTBYTESSTUDENTER										
Samtliga	7 894	9 069	9 921	10 442	11 230	12 112	13 095	14 379	15 106	15 332
Kvinnor	4 163	4 710	5 098	5 433	5 604	6 170	6 658	7 247	7 758	7 962
Män	3 731	4 359	4 823	5 009	5 626	5 942	6 437	7 132	7 348	7 370
-21 år										
Samtliga	2 306	2 591	2 908	3 085	3 482	4 105	4 496	5 018	5 424	5 609
Kvinnor	1 425	1 573	1 725	1 841	2 046	2 388	2 628	2 892	3 175	3 328
Män	881	1 018	1 183	1 244	1 436	1 717	1 868	2 126	2 249	2 281
22-24 år										
Samtliga	4 196	4 798	5 312	5 564	5 946	6 115	6 641	7 107	7 414	7 465
Kvinnor	2 112	2 344	2 627	2 809	2 794	2 953	3 192	3 398	3 595	3 616
Män	2 084	2 454	2 685	2 755	3 152	3 162	3 449	3 709	3 819	3 849
25-29 år										
Samtliga	1 214	1 453	1 479	1 553	1 558	1 629	1 667	1 882	1 953	1 967
Kvinnor	527	661	622	654	649	683	692	764	832	876
Män	687	792	857	899	909	946	975	1 118	1 121	1 091
30-34 år										
Samtliga	117	132	137	150	160	147	194	212	212	195
Kvinnor	60	70	69	73	75	77	92	99	106	88
Män	57	62	68	77	85	70	102	113	106	107
35- år										
Samtliga	61	95	85	90	84	116	97	160	103	96
Kvinnor	39	62	55	56	40	69	54	94	50	54
Män	22	33	30	34	44	47	43	66	53	42

2 B. (forts.)

Ålder Kön	02/03	03/04	04/05	05/06	06/07	07/08	08/09	09/10	10/11	11/12
FREEMOVER-STUDENTER										
Samtliga	8 925	11 062	13 037	15 314	16 911	19 497	23 731	27 815	31 985	22 980
Kvinnor	4 701	5 401	6 041	6 487	6 995	8 053	9 844	11 335	13 079	10 126
Män	4 224	5 661	6 996	8 827	9 916	11 444	13 887	16 480	18 906	12 854
-21 år	1 194	1 217	1 387	1 348	1 432	1 865	2 423	2 629	2 807	1 899
Kvinnor	789	790	903	819	800	1 063	1 377	1 443	1 584	1 136
Män	405	427	484	529	632	802	1 046	1 186	1 223	763
22-24 år	2 858	3 527	4 110	4 760	5 192	5 684	6 695	7 867	9 016	6 652
Kvinnor	1 506	1 737	1 912	2 063	2 287	2 525	3 128	3 458	3 961	3 190
Män	1 352	1 790	2 198	2 697	2 905	3 159	3 567	4 409	5 055	3 462
25-29 år	2 928	3 791	4 839	5 884	6 366	7 418	9 459	11 400	13 149	9 539
Kvinnor	1 420	1 726	2 005	2 227	2 332	2 717	3 407	4 159	4 817	3 733
Män	1 508	2 065	2 834	3 657	4 034	4 701	6 052	7 241	8 332	5 806
30-34 år	964	1 331	1 539	1 938	2 252	2 584	3 162	3 790	4 395	3 091
Kvinnor	436	551	613	725	828	904	1 068	1 330	1 544	1 219
Män	528	780	926	1 213	1 424	1 680	2 094	2 460	2 851	1 872
35- år	981	1 196	1 162	1 384	1 669	1 946	1 992	2 129	2 618	1 799
Kvinnor	550	597	608	653	748	844	864	945	1 173	848
Män	431	599	554	731	921	1 102	1 128	1 184	1 445	951
SVENSKA STUDENTER										
Samtliga	367 586	376 512	370 475	362 087	350 564	351 126	361 552	389 117	392 250	390 318
Kvinnor	224 182	229 944	226 756	222 615	217 459	219 003	224 995	239 552	241 354	240 788
Män	143 404	146 568	143 719	139 472	133 105	132 123	136 557	149 565	150 896	149 530
-21 år	64 131	64 469	63 937	65 831	65 675	68 317	73 407	87 875	90 179	89 657
Kvinnor	37 015	37 226	36 786	37 436	37 711	39 655	42 361	50 193	51 490	51 098
Män	27 116	27 243	27 151	28 395	27 964	28 662	31 046	37 682	38 689	38 559
22-24 år	90 747	94 305	93 706	89 819	86 447	86 010	87 863	94 312	96 965	98 753
Kvinnor	50 289	52 818	52 819	51 004	49 401	49 592	50 898	54 331	55 855	57 279
Män	40 458	41 487	40 887	38 815	37 046	36 418	36 965	39 981	41 110	41 474
25-29 år	82 418	83 469	82 066	79 519	75 930	75 309	76 414	81 159	80 498	80 672
Kvinnor	45 634	46 004	45 748	44 988	43 634	43 946	44 557	47 004	46 713	47 131
Män	36 784	37 465	36 318	34 531	32 296	31 363	31 857	34 155	33 785	33 541
30-34 år	42 394	43 406	42 977	41 311	38 594	37 381	37 179	37 944	37 754	36 953
Kvinnor	26 587	27 255	27 190	26 541	24 873	24 118	24 147	24 385	24 256	23 776
Män	15 807	16 151	15 787	14 770	13 721	13 263	13 032	13 559	13 498	13 177
35- år	87 896	90 863	87 789	85 607	83 918	84 109	86 689	87 827	86 854	84 283
Kvinnor	64 657	66 641	64 213	62 646	61 840	61 692	63 032	63 639	63 040	61 504
Män	23 239	24 222	23 576	22 961	22 078	22 417	23 657	24 188	23 814	22 779

3 A. Inresande studenter för första gången i svensk högskoleutbildning läsåren 2007/08–2011/12 efter geografiskt område, land och kön

3 A. Students from abroad in Swedish higher education for first time, academic year 2007/08–2011/12 by geographic area, country and sex

Geografiskt område Land ¹	2007/08			2008/09			2009/10			2010/11			2011/12		
	Totalt	Kv.	Män	Totalt	Kv.	Män	Totalt	Kv.	Män	Totalt	Kv.	Män	Totalt	Kv.	Män
INRESANDE STUDENTER	21 677	9 976	11 701	24 281	11 267	13 014	26 803	12 171	14 632	29 410	13 664	15 746	20 781	10 846	9 935
Norden utom Sverige	1 309	905	404	1 254	832	422	1 306	879	427	1 511	994	517	1 467	1 002	465
Danmark	182	121	61	177	106	71	186	114	72	245	134	111	248	170	78
Finland	794	566	228	773	542	231	773	554	219	839	611	228	802	580	222
Island	87	45	42	87	55	32	107	58	49	145	83	62	155	84	71
Norge	246	173	73	217	129	88	240	153	87	282	166	116	262	168	94
EU27 utom Norden	8 414	4 033	4 381	9 119	4 446	4 673	9 781	4 774	5 007	10 066	4 990	5 076	10 465	5 176	5 289
Belgien	182	87	95	230	110	120	304	161	143	314	167	147	280	123	157
Bulgarien	46	24	22	52	27	25	76	36	40	75	32	43	90	37	53
Cypern	6	8	7	10	5	5	7
Estland	44	32	12	48	32	16	75	54	21	86	56	30	105	68	37
Frankrike	1 591	681	910	1 764	738	1 026	1 903	787	1 116	1 929	760	1 169	1 960	813	1 147
Grekland	137	52	85	155	73	82	176	81	95	163	85	78	276	128	148
Irland	90	48	42	89	51	38	109	62	47	128	73	55	124	62	62
Italien	552	186	366	587	203	384	674	285	389	661	275	386	683	266	417
Lettland	56	35	21	64	42	22	121	70	51	104	68	36	137	92	45
Litauen	152	119	33	176	115	61	177	108	69	192	119	73	185	130	55
Luxemburg	10	7	6	5
Malta	6	8	5	5	-	5
Nederländerna	629	327	302	616	319	297	677	334	343	681	353	328	664	343	321
Polen	399	241	158	447	285	162	338	188	150	360	226	134	339	210	129
Portugal	119	41	78	131	47	84	150	59	91	137	59	78	151	61	90
Rumänien	48	34	14	77	54	23	87	60	27	107	67	40	123	66	57
Slovakien	25	14	11	65	37	28	54	29	25	65	38	27	59	34	25
Slovenien	31	20	11	40	26	14	35	16	19	39	25	14	44	15	29
Spanien	1 002	422	580	1 009	449	560	1 096	492	604	1 173	522	651	1 140	524	616
Storbritannien och Nordirland	366	179	187	399	199	200	454	232	222	444	231	213	452	239	213
Tjeckien	175	90	85	216	117	99	202	109	93	226	129	97	239	125	114
Tyskland	2 293	1 134	1 159	2 432	1 233	1 199	2 538	1 321	1 217	2 629	1 402	1 227	2 881	1 536	1 345
Ungern	88	57	31	104	55	49	97	49	48	85	43	42	73	40	33
Österrike	374	203	171	392	221	171	419	230	189	447	249	198	445	255	190
Övriga EU27 utom Norden	3	-	3	-	-	-	-	-	-	-	-	-	3	2	1
Europa utom EU27 och Norden	1 089	527	562	1 347	652	695	1 516	729	787	1 823	941	882	1 284	615	669
Albanien	10	5	5	24	14	10	18	13	5	19	8	11	6
Bosnien-Hercegovina	7	6	8	12	7	5	8
Jugoslavien	-	-	-
Kosovo	7	7	5	-	-	-
Kroatien	15	49	12	37	66	23	43	84	17	67	84	17	67
Liechtenstein	5	-	5	..	-	-	-	-	..
Makedonien	41	13	28	72	17	55	64	20	44	64	30	34	55	5	50
Moldavien	8	20	12	8	18	12	6	9
Ryssland	231	159	72	255	172	83	275	193	82	414	290	124	186	136	50
Schweiz	204	65	139	240	95	145	229	90	139	227	95	132	259	110	149
Serbien	20	13	7	13	6	7	19	8	11	30	15	15	21	14	7
Serbien och Montenegro	18	12	6	-	-	-	-	-	-	-	-	-	9
Turkiet	360	148	212	458	203	255	613	248	365	644	300	344	452	225	227
Ukraina	130	73	57	157	83	74	128	65	63	270	144	126	181	81	100
Vitryssland	37	27	10	43	33	10	63	44	19	44	30	14	16	10	6
Övriga Europa utom EU27 och Norden	3	1	2	3	1	2	8	3	5	1	1	-	7	2	5

3 A. (forts.)

Geografiskt område Land ¹	2007/08			2008/09			2009/10			2010/11			2011/12		
	Totalt	Kv.	Män	Totalt	Kv.	Män	Totalt	Kv.	Män	Totalt	Kv.	Män	Totalt	Kv.	Män
Afrika	646	175	471	707	200	507	694	209	485	835	202	633	299	126	173
Botswana	5	5	-	7	5	8
Burkina Faso	-	-	-	-	-	-	-	-	-
Egypten	49	8	41	42	38	10	28	69	8	61	9
Eritrea	8
Etiopien	66	11	55	108	14	94	185	38	147	311	70	241	36	9	27
Gambia	9
Ghana	27	8	19	40	6	34	51	10	41	78	12	66	20	7	13
Kamerun	141	31	110	131	38	93	131	30	101	44	16	28
Kenya	16	7	9	23	11	12	31	18	13	22	12	10	35	17	18
Libyen	-	-	-
Malawi	5	8
Marocko	21	6	15	10	10	9
Mocambique	10	17	5	12
Namibia	6	10	6	5	6
Nigeria	102	20	82	124	24	100	75	17	58	126	14	112	18	5	13
Rwanda	5	7	-	7	8
Sudan	31	15	9	-	9	17
Sydafrika	57	37	20	54	34	20	39	22	17	18	9	9	33	19	14
Tanzania	39	14	25	36	13	23	37	16	21	44	17	27	31	13	18
Tunisien	-	-	-
Uganda	24	11	13	25	11	14	29	13	16	44	22	22	39	20	19
Zambia	17	5	12	15	6	9	10	6	12	5	7
Zimbabwe	5	5	5	9
Övriga Afrika	30	6	24	31	11	20	26	13	13	30	8	22	26	13	13
Nordamerika	1 304	630	674	1 427	714	713	1 510	719	791	1 630	822	808	1 403	719	684
Costa Rica	9	6	16	6	10	6
Dominikanska Republiken	-	-	-	5	5	-	-	-	-
Guatemala	5	5	-	5
Honduras	5
Jamaica	6	5	8	6
Kanada	381	198	183	378	194	184	441	237	204	462	246	216	398	211	187
Kuba	15	12	5	7	16	7	9	12	10
Mexiko	206	69	137	232	101	131	208	79	129	217	84	133	170	64	106
Nicaragua	6	5	6	-	-	-
Panama	15	6	-	-	-
Trinidad och Tobago	-	-	-	-	-	-	6
USA	673	340	333	750	390	360	805	385	420	885	454	431	799	423	376
Övriga Nordamerika	17	5	12	16	8	8	18	3	15	13	6	7	14	11	3
Sydamerika	263	132	131	279	140	139	294	122	172	287	133	154	205	73	132
Argentina	61	34	27	19	7	12	46	23	23	22	11	11	18
Bolivia	8	18	13	5	11	5
Brasilien	81	43	38	89	50	39	96	39	57	99	42	57	81	31	50
Chile	35	22	13	46	19	27	37	15	22	29	11	18	22
Colombia	39	13	26	43	19	24	53	20	33	66	32	34	30	13	17
Ecuador	6	13	7	6	6	15	9	6
Peru	13	7	6	23	13	10	20	11	9	25	15	10	19	9	10
Uruguay	6
Venezuela	18	6	12	24	10	14	19	22	6	16	21	9	12
Övriga Sydamerika	2	-	2	4	2	2	-	-	-	9	7	2	9	2	7
Asien	4 572	1 660	2 912	5 836	2 195	3 641	7 495	2 747	4 748	7 843	3 072	4 771	2 900	1 597	1 303
Afghanistan	28	5	23	6	-	6	7
Armenien	10	15	8	7	34	26	8	22	10	12
Azerbajdjan	7	11	26	10	16	28	6	22	6
Bahrain	-	-	-	-	-	-	-	-	-	6
Bangladesh	216	21	195	394	46	348	543	40	503	620	68	552	49	12	37
Filippinerna	14	7	7	8	6	10

3 A. (forts.)

Geografiskt område Land ¹	2007/08			2008/09			2009/10			2010/11			2011/12		
	Totalt	Kv.	Män	Totalt	Kv.	Män	Totalt	Kv.	Män	Totalt	Kv.	Män	Totalt	Kv.	Män
Georgien	9	25	12	13	33	19	14	26	13	13
Hongkong	16	8	8	15	10	5	10	14	16	11	5
Indien	415	75	340	459	101	358	1 108	201	907	1 151	214	937	228	54	174
Indonesien	33	13	20	60	26	34	73	36	37	65	30	35	30	12	18
Irak	15	25	14	15	5	10	10	5	5
Iran	471	190	281	770	319	451	929	431	498	1 197	551	646	197	87	110
Israel	9	16	5	11	12	5	7	11
Japan	169	107	62	174	115	59	193	113	80	179	104	75	201	119	82
Jordanien	24	6	18	31	7	24	32	7	25	32	6	26
Kambodja	5
Kazakstan	13	18	13	5	23	15	8	22	13	9	22
Kina	1 461	788	673	1 726	960	766	1 974	1 120	854	2 094	1 217	877	1 108	703	405
Kirgizistan	8	5	5	5
Korea, Nord-	5	-	-	-	-	-	-
Korea, Syd-	122	77	45	183	119	64	211	149	62	227	153	74	265	192	73
Laos	5	-	-	-
Libanon	16	13	5	8	27	21	12
Malaysia	22	13	9	27	18	9	19	14	5	23	9	14	11
Mongoliet	6	11	11	10
Nepal	26	58	7	51	96	12	84	157	27	130	13
Oman	-	-	-	7
Pakistan	964	51	913	1 109	61	1 048	1 317	87	1 230	1 034	83	951	62	13	49
Palestina	-	-	-	-	-	-	5	5
Saudiarabien	5	-	5	7
Singapore	200	86	114	235	116	119	283	154	129	338	174	164	368	173	195
Sri Lanka	9	9	14	5	9	13	11	5	6
Syrien	7	18	10	8	9
Tadjikistan	13	5	8	7	10
Taiwan	43	28	15	83	52	31	74	46	28	81	51	30	96	55	41
Thailand	133	83	50	151	96	55	239	153	86	268	194	74	68	50	18
Uzbekistan	29	14	15	26	6	20	18	5	13	19	7	12	7
Vietnam	57	31	26	129	59	70	110	54	56	110	80	30	41	27	14
Yemen	5
Övriga Asien	24	7	17	23	11	12	31	11	20	9	5	4	31	15	16
Oceanien	397	191	206	397	195	202	355	179	176	446	242	204	445	259	186
Australien	365	178	187	362	180	182	319	160	159	394	216	178	413	240	173
Nya Zeeland	30	12	18	31	14	17	34	19	15	49	25	24	31	19	12
Övriga Oceanien	2	1	1	4	1	3	2	-	2	3	1	2	1	-	1
F.d. Sovjetunionen	-	-	-	-	-	-	1	1	-	1	1	-	-	-	-
Okänt	3 683	1 723	1 960	3 915	1 893	2 022	3 851	1 812	2 039	4 968	2 267	2 701	2 313	1 279	1 034
UTBYTESSTUDENTER	11 793	5 996	5 797	12 666	6 439	6 227	13 829	7 018	6 811	14 572	7 549	7 023	14 840	7 787	7 053
Norden utom Sverige	810	600	210	790	539	251	792	562	230	945	616	329	954	673	281
Danmark	135	94	41	117	73	44	132	85	47	190	97	93	192	141	51
Finland	502	380	122	522	376	146	468	344	124	509	374	135	538	392	146
Island	46	25	21	35	24	11	52	36	16	71	41	30	67	42	25
Norge	127	101	26	116	66	50	140	97	43	175	104	71	157	98	59
EU27 utom Norden	7 693	3 722	3 971	8 115	3 984	4 131	8 812	4 345	4 467	9 013	4 502	4 511	9 021	4 498	4 523
Belgien	170	85	85	224	106	118	294	157	137	303	163	140	268	118	150
Bulgarien	19	11	8	23	14	9	44	19	25	43	20	23	32	10	22
Cypern	5	5	-	6	7	5	5	-
Estland	21	16	5	25	16	9	61	42	19	59	38	21	70	44	26
Frankrike	1 495	656	839	1 607	693	914	1 750	746	1 004	1 781	724	1 057	1 801	773	1 028
Grekland	77	38	39	79	47	32	112	62	50	97	54	43	102	60	42
Irland	76	46	30	78	46	32	94	57	37	115	71	44	105	55	50

3 A. (forts.)

Geografiskt område Land ¹	2007/08			2008/09			2009/10			2010/11			2011/12		
	Totalt	Kv.	Män	Totalt	Kv.	Män	Totalt	Kv.	Män	Totalt	Kv.	Män	Totalt	Kv.	Män
Italien	509	176	333	515	181	334	620	265	355	599	256	343	607	247	360
Lettland	37	22	15	46	32	14	78	54	24	81	53	28	101	67	34
Litauen	133	104	29	144	94	50	141	84	57	138	88	50	115	84	31
Luxemburg	8	5	6
Malta	5	7	5	5	-	-	-	-	-
Nederländerna	596	309	287	562	291	271	639	317	322	628	336	292	592	309	283
Polen	360	220	140	403	257	146	311	168	143	304	196	108	299	189	110
Portugal	108	36	72	113	41	72	140	54	86	124	53	71	126	54	72
Rumänien	26	29	21	8	39	32	7	55	36	19	24	16	8
Slovakien	25	14	11	59	34	25	48	25	23	61	34	27	55	30	25
Slovenien	29	20	9	36	23	13	31	13	18	37	23	14	40	14	26
Spanien	953	404	549	969	437	532	1 023	473	550	1 114	497	617	1 085	502	583
Storbritannien och Nordirland	328	169	159	346	182	164	397	207	190	379	205	174	361	202	159
Tjeckien	166	85	81	203	108	95	195	105	90	217	122	95	227	117	110
Tyskland	2 110	1 033	1 077	2 172	1 094	1 078	2 287	1 187	1 100	2 368	1 254	1 114	2 534	1 330	1 204
Ungern	81	55	26	90	48	42	91	47	44	69	36	33	56	33	23
Österrike	362	196	166	372	208	164	401	220	181	424	234	190	412	238	174
Övriga EU27 utom Norden	7	1	6	-	-	-	-	-	-	4	4	-	4	1	3
Europa utom EU27 och Norden	667	310	357	810	355	455	819	332	487	971	442	529	1 062	484	578
Kroatien	11	43	9	34	51	11	40	73	14	59	79	15	64
Liechtenstein	5	-	5	..	-	-	-	-	..
Makedonien	28	10	18	51	7	44	39	7	32	41	16	25	51
Ryssland	110	76	34	123	77	46	113	65	48	140	82	58	120	90	30
Schweiz	194	62	132	223	85	138	209	79	130	211	84	127	239	102	137
Serbien	-	-	-	5	8
Serbien och Montenegro	-	-	-	-	-	-	-	-	-	9
Turkiet	237	112	125	273	133	140	352	157	195	384	200	184	413	202	211
Ukraina	69	36	33	83	37	46	47	10	37	112	41	71	138	56	82
Vitryssland	7	5	-	-	-
Övriga Europa utom EU27 och Norden	6	4	2	9	3	6	8	3	5	5	3	2	5	-	5
Afrika	124	66	58	136	64	72	106	59	47	98	40	58	127	67	60
Botswana	6	6	-	5	8
Egypten	26	5	21	17	13	7	6	24
Etiopien	5	-	-	-	5
Gambia	-	-	-	-	-	-	8
Ghana	9	8	8
Kenya	8	11	5	6	7	15	8	7
Marocko	-	-	-	-	-	-	-	-	-	7
Namibia	6	9	6	6
Sydafrika	51	36	15	45	29	16	27	16	11	12	6	6	23	14	9
Tanzania	15	8	7	16	7	9	16	9	7	17	7	10	17	8	9
Uganda	8	8	12	14	8	6	18	9	9
Zambia	6	6
Övriga Afrika	12	7	5	13	6	7	15	4	11	11	4	7	12	7	5
Nordamerika	986	484	502	1 018	516	502	1 066	532	534	1 097	567	530	1 160	601	559
Costa Rica	11	6	5
Kanada	298	151	147	283	148	135	320	169	151	346	179	167	347	186	161
Kuba	12	11	15	7	8	11	10
Mexiko	140	49	91	157	70	87	135	53	82	130	53	77	131	49	82
Nicaragua	-	-	-	-	-	-	-	-	-
Panama	14	-	-	-
USA	529	271	258	549	286	263	586	299	287	593	315	278	666	358	308
Övriga Nordamerika	7	4	3	4	4	-	10	4	6	6	5	1	6	5	1

3 A. (forts.)

Geografiskt område Land ¹	2007/08			2008/09			2009/10			2010/11			2011/12		
	Totalt	Kv.	Män	Totalt	Kv.	Män	Totalt	Kv.	Män	Totalt	Kv.	Män	Totalt	Kv.	Män
Sydamerika	144	77	67	146	79	67	176	71	105	148	63	85	137	42	95
Argentina	51	31	20	12	6	6	44	22	22	17	8	9	16
Brasilien	33	16	17	56	34	22	64	21	43	56	24	32	59	20	39
Chile	29	17	12	36	15	21	27	11	16	20	5	15	20
Colombia	9	6	12	6	6	23	12	11	5
Ecuador	-	-	-
Peru	6	7	9	13	7	6	18	8	10
Uruguay	-	-	-
Venezuela	14	5	9	18	7	11	14	14	11	5	6
Övriga Sydamerika	2	1	1	11	7	4	6	3	3	5	3	2	8	2	6
Asien	998	555	443	1 294	720	574	1 739	953	786	1 908	1 100	808	1 954	1 172	782
Armenien	-	-	-	-	-	-	-	-	-	-	-	-	-	-	-
Bangladesh	-	-	-	5
Filippinerna	5	-	-	-	8
Hongkong	16	8	8	13	9	13	15	10	5
Indien	92	27	65	144	46	98	213	64	149	188	65	123	99	24	75
Indonesien	10	16	5	11	30	17	13	35	15	20	12	7	5
Israel	-	-	-	-	-	-	6
Japan	123	77	46	117	75	42	145	84	61	145	82	63	182	107	75
Jordanien	6	10	8	6
Kambodja	-	-	-	-	-	-	-	-	-	5
Kazakstan	5	13	10	7	14
Kina	330	197	133	440	266	174	653	392	261	787	487	300	793	517	276
Korea, Nord-	-	-	-	-	-	-	-	-	-	-	-	-
Korea, Syd-	107	70	37	153	102	51	183	127	56	195	133	62	254	188	66
Laos	-	-	-	-	-	-	5	-	-	-
Libanon	-	-	-	-	-	-	14	5
Malaysia	8	7	7
Pakistan	18	19	20	10	10	8
Singapore	194	83	111	220	106	114	274	148	126	331	168	163	364	171	193
Sri Lanka	5	-	-	-	-	-	-	6
Tadjikistan	-	-	-	5	5
Taiwan	28	20	8	45	30	15	46	27	19	70	44	26	86	50	36
Thailand	24	19	5	18	51	32	19	63	47	16	37	28	9
Uzbekistan	-	-	-	-	-	-
Vietnam	23	15	8	65	30	35	47	20	27	22	17	5	25	18	7
Övriga Asien	12	6	6	8	2	6	36	16	20	16	9	7	36	17	19
Oceanien	371	182	189	357	182	175	319	164	155	391	219	172	425	250	175
Australien	341	170	171	329	169	160	293	151	142	351	197	154	396	232	164
Nya Zeeland	28	11	17	26	13	13	24	13	11	37	21	16	29	18	11
Övriga Oceanien	2	1	1	2	-	2	2	-	2	3	1	2	-	-	-
Okänt	-	-	-	-	-	-	-	-	-	1	-	1	-	-	-
FREEMOVER-STUDENTER	9 884	3 980	5 904	11 615	4 828	6 787	12 974	5 153	7 821	14 838	6 115	8 723	5 941	3 059	2 882
Norden utom Sverige	499	305	194	464	293	171	514	317	197	566	378	188	513	329	184
Danmark	47	27	20	60	33	27	54	29	25	55	37	18	56	29	27
Finland	292	186	106	251	166	85	305	210	95	330	237	93	264	188	76
Island	41	20	21	52	31	21	55	22	33	74	42	32	88	42	46
Norge	119	72	47	101	63	38	100	56	44	107	62	45	105	70	35
EU27 utom Norden	721	311	410	1 004	462	542	969	429	540	1 053	488	565	1 444	678	766
Belgien	12	6	10	11	12	5	7
Bulgarien	27	13	14	29	13	16	32	17	15	32	12	20	58	27	31
Estland	23	16	7	23	16	7	14	27	18	9	35	24	11
Frankrike	96	25	71	157	45	112	153	41	112	148	36	112	159	40	119
Grekland	60	14	46	76	26	50	64	19	45	66	31	35	174	68	106

3 A. (forts.)

Geografiskt område Land ¹	2007/08			2008/09			2009/10			2010/11			2011/12		
	Totalt	Kv.	Män	Totalt	Kv.	Män	Totalt	Kv.	Män	Totalt	Kv.	Män	Totalt	Kv.	Män
Irland	14	11	5	6	15	5	10	13	19	7	12
Italien	43	10	33	72	22	50	54	20	34	62	19	43	76	19	57
Lettland	19	13	6	18	10	8	43	16	27	23	15	8	36	25	11
Litauen	19	32	21	11	36	24	12	54	31	23	70	46	24
Nederländerna	33	18	15	54	28	26	38	17	21	53	17	36	72	34	38
Polen	39	21	18	44	28	16	27	20	7	56	30	26	40	21	19
Portugal	11	5	6	18	6	12	10	5	5	13	6	7	25	7	18
Rumänien	22	12	10	48	33	15	48	28	20	52	31	21	99	50	49
Slovakien	-	-	-	6	6
Spanien	49	18	31	40	12	28	73	19	54	59	25	34	55	22	33
Storbritannien och Nordirland	38	10	28	53	17	36	57	25	32	65	26	39	91	37	54
Tjeckien	9	13	7	9	12
Tyskland	183	101	82	260	139	121	251	134	117	261	148	113	347	206	141
Ungern	7	14	7	7	6	16	7	9	17	7	10
Österrike	12	7	5	20	13	7	18	10	8	23	15	8	33	17	16
Övriga EU27 utom Norden	5	2	3	10	5	5	7	3	4	10	8	2	14	8	6
Europa utom EU27 och Norden	422	217	205	537	297	240	697	397	300	852	499	353	222	131	91
Albanien	10	5	5	23	14	9	18	13	5	18	7	11	6
Bosnien-Hercegovina	7	8	9	7
Jugoslavien	-	-	-	-	-	-	-	-	-	-	-	-
Kosovo	7	7	5	-	-	-
Kroatien	6	15	11	5
Makedonien	13	21	10	11	25	13	12	23	14	9
Moldavien	8	17	10	7	18	12	6	9
Ryssland	121	83	38	132	95	37	162	128	34	274	208	66	66	46	20
Schweiz	10	17	10	7	20	11	9	16	11	5	20	8	12
Serbien	18	11	7	13	6	7	18	7	11	25	13	12	13	7	6
Serbien och Montenegro	16	10	6	-	-	-	-	-	-	-	-	-	-	-	-
Turkiet	123	36	87	185	70	115	261	91	170	260	100	160	39	23	16
Ukraina	61	37	24	74	46	28	81	55	26	158	103	55	43	25	18
Vitryssland	30	21	9	38	29	9	62	44	18	44	30	14	15	10	5
Övriga Europa utom EU27 och Norden	5	1	4	4	3	1	2	1	1	-	-	-	8	3	5
Afrika	522	109	413	571	136	435	588	150	438	737	162	575	172	59	113
Burkina Faso	-	-	-	-	-	-	-	-	-
Egypten	23	25	25	45	8
Eritrea	8
Etiopien	64	11	53	103	13	90	185	38	147	308	69	239	31	7	24
Ghana	25	7	18	31	49	10	39	70	8	62	12
Kamerun	141	31	110	131	38	93	131	30	101	44	16	28
Kenya	14	5	9	15	8	7	20	13	7	15	8	7	20	9	11
Libyen	-	-	-
Malawi	7	-	-	-
Marocko	21	6	15	10	8
Mocambique	9	-	9	15
Namibia	-	-	-	-	-	-	-	-	-
Nigeria	102	20	82	124	24	100	75	17	58	126	14	112	18	5	13
Rwanda	5	7	-	7	5
Sudan	31	12	8	-	8	17
Sydafrika	6	9	12	6	6	6	10	5	5
Tanzania	24	6	18	20	6	14	21	7	14	27	10	17	14	5	9
Tunisien	-	-	-
Uganda	16	8	8	17	8	9	17	5	12	30	14	16	21	11	10
Zambia	11	9	8	8
Zimbabwe	5	5	5	9
Övriga Afrika	30	4	26	30	11	19	19	10	9	33	9	24	25	12	13

3 A. (forts.)

Geografiskt område Land ¹	2007/08			2008/09			2009/10			2010/11			2011/12		
	Totalt	Kv.	Män	Totalt	Kv.	Män	Totalt	Kv.	Män	Totalt	Kv.	Män	Totalt	Kv.	Män
Nordamerika	318	146	172	409	198	211	444	187	257	533	255	278	243	118	125
Costa Rica	7	5	-	5
Dominikanska Republiken	-	-	-	5	5	-	-	-	-
Guatemala	5	5	-	5
Honduras	5
Jamaica	6
Kanada	83	47	36	95	46	49	121	68	53	116	67	49	51	25	26
Kuba	-	-	-
Mexiko	66	20	46	75	31	44	73	26	47	87	31	56	39	15	24
Nicaragua	5	5	-	-	-
Trinidad och Tobago	-	-	-	-	-	-	6
USA	144	69	75	201	104	97	219	86	133	292	139	153	133	65	68
Övriga Nordamerika	20	6	14	16	7	9	26	7	19	22	11	11	14	9	5
Sydamerika	119	55	64	133	61	72	118	51	67	139	70	69	68	31	37
Argentina	10	7	5
Bolivia	8	14	9
Brasilien	48	27	21	33	16	17	32	18	14	43	18	25	22	11	11
Chile	6	10	10	9
Colombia	30	10	20	37	14	23	41	14	27	43	20	23	25	12	13
Ecuador	9	15	9	6
Peru	7	16	8	8	11	6	5	12
Venezuela	6	5	8	10
Övriga Sydamerika	10	3	7	1	-	1	10	6	4	4	4	-	11	4	7
Asien	3 574	1 105	2 469	4 542	1 475	3 067	5 756	1 794	3 962	5 935	1 972	3 963	946	425	521
Afghanistan	28	5	23	6	-	6	7
Armenien	10	15	8	7	34	26	8	22	10	12
Azerbajdjan	7	11	26	10	16	28	6	22	6
Bangladesh	216	21	195	390	45	345	541	40	501	618	67	551	44	9	35
Filippinerna	9	5
Georgien	9	25	12	13	31	19	12	26	13	13
Indien	323	48	275	315	55	260	895	137	758	963	149	814	129	30	99
Indonesien	23	7	16	44	21	23	43	19	24	30	15	15	18	5	13
Irak	14	24	14	15	5	10	8
Iran	469	188	281	770	319	451	928	430	498	1 197	551	646	194	86	108
Israel	8	14	5	9	12	5	7	5
Japan	46	30	16	57	40	17	48	29	19	34	22	12	19	12	7
Jordanien	18	21	24	26
Kazakstan	8	5	13	15	7	8	8
Kina	1 131	591	540	1 286	694	592	1 321	728	593	1 307	730	577	315	186	129
Kirgizistan	8	5	5
Korea, Syd-	15	7	8	30	17	13	28	22	6	32	20	12	11
Laos	-	-	-	-	-	-
Libanon	16	13	5	8	13	19	7
Malaysia	18	12	6	19	13	6	15	10	5	16	7	9
Mongoliet	6	11	11	10	-	-	-
Nepal	25	56	6	50	94	11	83	155	25	130	10
Pakistan	946	36	910	1 090	46	1 044	1 297	77	1 220	1 026	78	948	59	12	47
Saudi Arabien	5	-	5	5
Singapore	6	15	10	5	9	7
Sri Lanka	9	10	13	5
Syrien	7	18	9	7	7
Tadjikistan	8	5	5
Taiwan	15	8	7	38	22	16	28	19	9	11	10	5	5
Thailand	109	64	45	133	82	51	188	121	67	205	147	58	31	22	9
Uzbekistan	29	14	15	26	6	20	16	5	11	18	7	11
Vietnam	34	16	18	64	29	35	63	34	29	88	63	25	16	9	7
Yemen	5
Övriga Asien	29	10	19	25	12	13	33	13	20	8	2	6	44	22	22

3 A. (forts.)

Geografiskt område Land ¹	2007/08			2008/09			2009/10			2010/11			2011/12		
	Totalt	Kv.	Män	Totalt	Kv.	Män	Totalt	Kv.	Män	Totalt	Kv.	Män	Totalt	Kv.	Män
Oceanien	26	9	17	40	13	27	36	15	21	55	23	32	20	9	11
Australien	24	8	16	33	11	22	26	9	17	43	19	24	17	8	9
Nya Zeeland	5	10	12
Övriga Oceanien	2	1	1	2	1	1	-	-	-	-	-	-	3	1	2
F.d. Sovjetunionen	-	-	-	-	-	-	1	1	-	1	1	-	-	-	-
Okänt	3 683	1 723	1 960	3 915	1 893	2 022	3 851	1 812	2 039	4 967	2 267	2 700	2 313	1 279	1 034

¹ Länder med minst 5 studenter särredovisas. För länder redovisas inte uppdelning på kön om antalet understiger 5 personer

3 B. Inresande studenter i högskoleutbildning läsåren 2007/08–2011/12 efter geografiskt område, land och kön

3 B. Students from abroad in Swedish higher education, academic year 2007/08–2011/12 by geographic area, country and sex

Geografiskt område Land ¹	2007/08			2008/09			2009/10			2010/11			2011/12		
	Totalt	Kv.	Män	Totalt	Kv.	Män	Totalt	Kv.	Män	Totalt	Kv.	Män	Totalt	Kv.	Män
INRESANDE TOTALT	31 405	14 121	17 284	36 567	16 356	20 211	41 944	18 461	23 483	46 838	20 725	26 113	38 128	18 016	20 112
Norden utom Sverige	2 889	1 994	895	2 881	1 956	925	2 993	2 027	966	3 192	2 121	1 071	3 158	2 129	1 029
Danmark	321	213	108	321	210	111	355	224	131	411	239	172	419	268	151
Finland	1 849	1 320	529	1 869	1 312	557	1 858	1 312	546	1 937	1 390	547	1 903	1 365	538
Island	191	101	90	182	105	77	223	131	92	257	141	116	280	157	123
Norge	528	360	168	509	329	180	557	360	197	587	351	236	556	339	217
EU27 utom Norden	10 003	4 827	5 176	10 936	5 360	5 576	11 870	5 868	6 002	12 213	6 097	6 116	12 726	6 359	6 367
Belgien	197	97	100	249	118	131	323	169	154	346	181	165	320	143	177
Bulgarien	90	44	46	100	52	48	137	67	70	152	71	81	172	82	90
Cypern	9	9	12	6	6	13	6	7	13	8	5
Estland	115	87	28	121	88	33	149	112	37	158	120	38	176	121	55
Frankrike	1 774	739	1 035	1 968	802	1 166	2 133	864	1 269	2 157	835	1 322	2 189	876	1 313
Grekland	215	71	144	249	105	144	295	125	170	263	120	143	377	168	209
Irland	98	51	47	102	52	50	121	64	57	149	81	68	148	71	77
Italien	649	214	435	696	244	452	800	329	471	796	325	471	805	310	495
Lettland	102	71	31	117	82	35	190	117	73	164	106	58	199	137	62
Litauen	227	175	52	269	183	86	285	191	94	295	192	103	298	203	95
Luxemburg	10	13	11	8	5
Malta	6	8	6	6	7
Nederländerna	679	352	327	691	357	334	754	374	380	754	386	368	768	386	382
Polen	516	317	199	573	361	212	460	269	191	476	316	160	477	308	169
Portugal	149	56	93	163	65	98	183	72	111	165	72	93	179	76	103
Rumänien	92	70	22	125	87	38	153	107	46	183	116	67	221	131	90
Slovakien	34	21	13	72	43	29	67	39	28	80	49	31	78	45	33
Slovenien	39	26	13	48	33	15	44	24	20	47	31	16	54	24	30
Spanien	1 146	480	666	1 162	512	650	1 251	550	701	1 360	601	759	1 307	594	713
Storbritannien och Nordirland	426	204	222	477	233	244	550	271	279	532	262	270	567	285	282
Tjeckien	190	99	91	229	123	106	228	129	99	251	147	104	267	146	121
Tyskland	2 731	1 362	1 369	2 934	1 499	1 435	3 131	1 656	1 475	3 250	1 746	1 504	3 500	1 896	1 604
Ungern	105	66	39	125	66	59	118	60	58	107	53	54	99	55	44
Österrike	405	214	191	440	241	199	470	265	205	502	275	227	502	290	212
Övriga EU27 utom Norden	-	-	-	-	-	-	-	-	-	-	-	-	-	-	-
Europa utom EU27 och Norden	1 625	864	761	2 014	1 047	967	2 350	1 210	1 140	2 866	1 553	1 313	2 425	1 277	1 148
Albanien	26	16	10	39	24	15	38	25	13	44	25	19	30	19	11
Bosnien-Hercegovina	16	10	6	17	10	7	18	12	6	21	13	8	18	8	10
Jugoslavien	20	11	9	16	8	8	11	6
Kosovo	7	12	7	5	10	7
Kroatien	20	7	13	58	16	42	81	31	50	100	29	71	100	24	76
Liechtenstein	5	-	5	..	-	-	-	-	..
Makedonien	67	25	42	91	27	64	94	32	62	99	49	50	87	27	60
Moldavien	18	11	7	29	15	14	36	21	15	35	18	17	18	11	7
Ryssland	402	298	104	453	329	124	502	377	125	699	520	179	528	399	129
Schweiz	232	79	153	273	107	166	264	106	158	265	117	148	290	128	162
Serbien	31	20	11	28	13	15	37	16	21	51	24	27	50	29	21
Serbien och Montenegro	31	21	10	23	17	6	5	15	10	5
Turkiet	461	175	286	618	255	363	855	325	530	971	407	564	759	330	429
Ukraina	210	130	80	259	150	109	254	145	109	430	246	184	419	215	204
Vitryssland	86	61	25	104	75	29	141	104	37	132	99	33	96	72	24
Övriga Europa utom EU27 och Norden	1	1	-	1	1	-	4	-	4	9	3	6	2	-	2

3 B. (forts.)

Geografiskt område Land ¹	2007/08			2008/09			2009/10			2010/11			2011/12		
	Totalt	Kv.	Män	Totalt	Kv.	Män	Totalt	Kv.	Män	Totalt	Kv.	Män	Totalt	Kv.	Män
Afrika	1 380	291	1 089	1 612	357	1 255	1 746	423	1 323	1 975	458	1 517	1 328	356	972
Algeriet	8	5	6	10	5
Botswana	6	6	-	8	6	8
Burkina Faso	-	-	-	-	-	-
Egypten	62	9	53	79	9	70	76	13	63	113	12	101	68	5	63
Eritrea	7	-	7	13	12	8	5
Etiopien	97	16	81	177	26	151	303	56	247	531	116	415	339	78	261
Gambia	5	-	5	6	9
Ghana	109	17	92	123	18	105	137	25	112	161	26	135	107	14	93
Kamerun	278	59	219	347	78	269	399	89	310	329	77	252	174	42	132
Kenya	47	22	25	63	31	32	68	38	30	57	36	21	66	39	27
Kongo, Demokratiska Republi- ken	-	-	-	5
Libyen	10	13	11
Malawi	8	13	7
Marocko	37	10	27	37	7	30	35	8	27	21	7	14	19	5	14
Mauritius	5	6	5
Mocambique	16	30	8	22	23	6	17	10	9
Namibia	7	10	7	5	7
Nigeria	398	45	353	388	50	338	353	55	298	388	55	333	242	39	203
Rwanda	7	10	15	12
Sierra Leone	5	-	5	6
Somalia	6	5	5
Sudan	57	9	48	56	10	46	47	5	42	44	6	38	26	6	20
Sydafrika	73	42	31	63	36	27	54	26	28	38	15	23	44	22	22
Tanzania	51	18	33	60	20	40	58	21	37	80	29	51	53	25	28
Tunisien	7	6	6	-	6
Uganda	31	13	18	39	17	22	51	23	28	70	32	38	67	33	34
Zambia	26	9	17	24	7	17	20	6	14	23	8	15	18	7	11
Zimbabwe	9	12	11	6	5	16	7	9	13	8	5
Övriga Afrika	44	8	36	25	5	20	26	9	17	34	9	25	26	12	14
Nordamerika	1 598	756	842	1 804	887	917	2 031	960	1 071	2 174	1 080	1 094	1 953	980	973
Costa Rica	7	13	5	8	15	5	10	22	7	15	10
Dominikanska Republiken	5	5	-	9	9	9
Guatemala	6	8	11	7
Honduras	5	6	5	9	6
Jamaica	8	8	7	12	10
Kanada	444	227	217	458	237	221	562	300	262	598	323	275	519	277	242
Kuba	18	13	5	17	9	8	23	13	10	19	16	8	8
Mexiko	266	85	181	318	123	195	309	115	194	326	126	200	260	96	164
Nicaragua	9	10	5	5	13	5	8	8
Panama	6	20	5	15	6	6
Trinidad och Tobago	6	9
USA	821	410	411	929	483	446	1 057	502	555	1 141	577	564	1 097	564	533
Övriga Nordamerika	8	3	5	12	5	7	14	5	9	11	3	8	17	7	10
Sydamerika	392	177	215	450	206	244	496	216	280	455	214	241	384	161	223
Argentina	72	40	32	39	14	25	59	29	30	34	17	17	27	7	20
Bolivia	15	6	9	27	15	12	19	9	10	9	9
Brasilien	113	54	59	148	77	71	169	78	91	147	70	77	130	55	75
Chile	47	27	20	58	26	32	55	24	31	40	16	24	30	9	21
Colombia	64	20	44	79	29	50	98	35	63	118	51	67	92	39	53
Ecuador	15	5	10	18	9	9	13	5	8	20	11	9	17	9	8
Peru	30	15	15	41	22	19	42	24	18	46	27	19	39	21	18
Uruguay	6	9	9	6	-	6
Venezuela	31	10	21	33	12	21	31	7	24	30	10	20	31	14	17
Övriga Sydamerika	5	-	5	1	-	1	1	-	1	2	1	1	3	2	1

3 B. (forts.)

Geografiskt område Land ¹	2007/08			2008/09			2009/10			2010/11			2011/12		
	Totalt	Kv.	Män	Totalt	Kv.	Män	Totalt	Kv.	Män	Totalt	Kv.	Män	Totalt	Kv.	Män
Asien	8 039	2 660	5 379	10 957	3 729	7 228	14 464	4 931	9 533	16 518	5 837	10 681	11 191	4 319	6 872
Afghanistan	29	5	24	36	5	31	28	22	7
Armenien	19	11	8	27	17	10	53	38	15	63	38	25	30	15	15
Azerbajdjan	12	20	6	14	42	15	27	55	17	38	35	8	27
Bahrain	-	-	-	6
Bangladesh	553	49	504	818	82	736	1 158	105	1 053	1 384	138	1 246	833	85	748
Bhutan	5	5	-	5
Filippinerna	20	12	8	15	10	5	17	8	9	11	5	6	14
Georgien	26	13	13	40	18	22	58	29	29	59	29	30	33	17	16
Hongkong	16	8	8	15	10	5	12	6	6	15	16	11	5
Indien	898	120	778	997	170	827	1 765	302	1 463	2 279	374	1 905	1 444	234	1 210
Indonesien	52	21	31	91	38	53	103	49	54	108	47	61	65	27	38
Irak	23	7	16	45	7	38	46	8	38	43	11	32	32	15	17
Iran	873	354	519	1 438	581	857	2 054	916	1 138	2 727	1 268	1 459	1 903	890	1 013
Israel	13	5	8	14	5	9	24	8	16	22	6	16	23	9	14
Japan	231	153	78	254	175	79	285	184	101	277	175	102	283	184	99
Jordanien	42	9	33	61	10	51	69	11	58	67	13	54	36	6	30
Kambodja	7
Kazakstan	22	16	6	32	25	7	40	28	12	39	24	15	41	28	13
Kina	2 396	1 271	1 125	3 258	1 759	1 499	3 965	2 186	1 779	4 379	2 471	1 908	3 237	1 870	1 367
Kirgizistan	18	10	8	15	8	7	15	10	5	16	10	6	10
Korea, Nord-	9
Korea, Syd-	172	111	61	227	149	78	263	184	79	291	201	90	314	227	87
Laos	10	7
Libanon	43	7	36	44	12	32	52	9	43	48	9	39	40	11	29
Malaysia	32	18	14	41	26	15	42	27	15	42	17	25	27	13	14
Mongoliet	17	10	7	26	15	11	28	16	12	32	20	12	26	17	9
Myanmar	6	9	7
Nepal	42	8	34	89	13	76	165	20	145	279	40	239	196	25	171
Oman	-	-	-	7
Pakistan	1 782	70	1 712	2 395	101	2 294	2 986	141	2 845	2 944	172	2 772	1 577	103	1 474
Palestina	5	5
Saudiarabien	5	-	5	6	-	6	13	12	-	12	6
Singapore	221	97	124	258	129	129	307	167	140	361	184	177	386	183	203
Sri Lanka	30	16	14	31	13	18	31	12	19	38	16	22	25	7	18
Syrien	16	30	6	24	33	7	26	37	6	31	24
Tadjikistan	18	7	11	15	8	7	21	7	14	12
Taiwan	63	41	22	106	64	42	122	73	49	119	77	42	125	72	53
Thailand	188	122	66	232	142	90	354	215	139	404	267	137	173	114	59
Uzbekistan	49	17	32	57	20	37	55	19	36	48	18	30	32	11	21
Vietnam	102	54	48	184	87	97	205	102	103	226	139	87	145	94	51
Yemen	5	8	11	11
Övriga Asien	29	15	14	23	12	11	24	12	12	15	8	7	18	9	9
Oceanien	454	214	240	452	218	234	423	204	219	507	269	238	517	291	226
Australien	417	199	218	413	203	210	378	182	196	442	236	206	472	267	205
Nya Zeeland	34	14	20	34	14	20	41	21	20	60	31	29	44	24	20
Övriga Oceanien	3	1	2	5	1	4	4	1	3	5	2	3	1	-	1
F.d. Sovjetunionen	1	1	-	1	1	-	1	1	-	2	2	-	1	1	-
Okänt	5 027	2 339	2 688	5 465	2 597	2 868	5 577	2 624	2 953	6 975	3 102	3 873	4 452	2 145	2 307
UTBYTESSTUDENTER	12 112	6 170	5 942	13 095	6 658	6 437	14 379	7 247	7 132	15 106	7 758	7 348	15 332	7 962	7 370
Norden utom Sverige	861	641	220	843	578	265	850	601	249	989	640	349	1 025	705	320
Danmark	148	104	44	127	83	44	156	103	53	205	105	100	230	153	77
Finland	519	393	126	550	394	156	489	358	131	525	384	141	558	403	155
Island	50	29	21	39	26	13	54	37	17	73	42	31	70	45	25
Norge	144	115	29	127	75	52	151	103	48	186	109	77	167	104	63

3 B. (forts.)

Geografiskt område Land ¹	2007/08			2008/09			2009/10			2010/11			2011/12		
	Totalt	Kv.	Män	Totalt	Kv.	Män	Totalt	Kv.	Män	Totalt	Kv.	Män	Totalt	Kv.	Män
EU27 utom Norden	7 815	3 777	4 038	8 264	4 049	4 215	8 965	4 411	4 554	9 145	4 565	4 580	9 113	4 531	4 582
Belgien	172	85	87	226	107	119	296	157	139	306	164	142	268	118	150
Bulgarien	19	11	8	23	14	9	44	19	25	44	20	24	33	10	23
Cypern	5	5	-	6	7	5	5	-
Estland	22	17	5	28	18	10	65	46	19	61	40	21	72	44	28
Frankrike	1 511	661	850	1 622	695	927	1 773	754	1 019	1 793	729	1 064	1 810	775	1 035
Grekland	78	38	40	79	47	32	113	63	50	98	55	43	102	60	42
Irland	77	47	30	78	46	32	94	57	37	116	72	44	105	55	50
Italien	521	178	343	528	186	342	635	269	366	608	261	347	616	252	364
Lettland	38	23	15	46	32	14	84	56	28	91	58	33	101	67	34
Litauen	135	106	29	146	95	51	143	86	57	141	90	51	117	86	31
Luxemburg	8	5	6
Malta	5	7	5	5	-	-	-	-
Nederländerna	602	314	288	574	299	275	647	320	327	638	341	297	596	310	286
Polen	369	224	145	416	266	150	319	172	147	309	201	108	312	191	121
Portugal	110	37	73	114	42	72	141	54	87	124	53	71	127	54	73
Rumänien	27	29	21	8	39	32	7	57	36	21	24	16	8
Slovakien	25	14	11	59	34	25	48	25	23	62	34	28	55	30	25
Slovenien	29	20	9	36	23	13	31	13	18	37	23	14	40	14	26
Spanien	975	413	562	987	443	544	1 052	485	567	1 145	509	636	1 100	505	595
Storbritannien och Nordirland	331	170	161	353	185	168	406	213	193	381	206	175	366	204	162
Tjeckien	169	88	81	207	111	96	198	107	91	219	124	95	227	117	110
Tyskland	2 145	1 051	1 094	2 218	1 112	1 106	2 325	1 201	1 124	2 397	1 269	1 128	2 563	1 344	1 219
Ungern	81	55	26	93	50	43	92	48	44	69	36	33	56	33	23
Österrike	367	197	170	382	212	170	404	223	181	432	235	197	415	240	175
Övriga EU27 utom Norden	7	1	6	-	-	-	-	-	-	4	4	-	4	1	3
Europa utom EU27 och Norden	706	328	378	846	375	471	849	345	504	1 009	454	555	1 138	503	635
Kroatien	11	43	9	34	51	11	40	73	14	59	81	16	65
Liechtenstein	5	-	5	..	-	-	-	-	..
Makedonien	36	11	25	51	7	44	39	7	32	41	16	25	53
Ryssland	125	88	37	139	88	51	117	68	49	143	85	58	134	96	38
Schweiz	202	64	138	227	86	141	209	79	130	213	85	128	240	102	138
Serbien	-	-	-	5	9
Serbien och Montenegro	-	-	-	-	-	-	-	-	-	12
Turkiet	241	113	128	280	136	144	358	160	198	388	202	186	414	202	212
Ukraina	73	38	35	91	42	49	65	15	50	140	47	93	190	66	124
Vitryssland	7	5	-	-	-
Övriga Europa utom EU27 och Norden	6	4	2	10	3	7	10	5	5	6	3	3	5	-	5
Afrika	127	68	59	139	65	74	116	59	57	106	42	64	130	67	63
Botswana	6	6	-	5	8
Egypten	26	5	21	18	16	7	9	26
Etiopien	5	-	-	-	5
Gambia	-	-	-	-	-	-	8
Ghana	9	8	8
Kenya	8	11	5	6	7	15	8	7
Marocko	-	-	-	-	-	-	-	-	-	7
Namibia	6	9	6	6
Sydafrika	53	37	16	47	30	17	27	16	11	12	6	6	23	14	9
Tanzania	15	8	7	16	7	9	16	9	7	20	9	11	17	8	9
Uganda	8	8	14	8	6	14	8	6	18	9	9
Zambia	6	6
Övriga Afrika	13	8	5	13	6	7	20	4	16	14	4	10	15	7	8
Nordamerika	994	489	505	1 034	521	513	1 089	544	545	1 119	578	541	1 175	609	566
Costa Rica	11	6	5
Kanada	299	152	147	285	148	137	328	173	155	348	181	167	348	186	162
Kuba	12	11	17	9	8	14	12	5	7

3 B. (forts.)

Geografiskt område Land ¹	2007/08			2008/09			2009/10			2010/11			2011/12		
	Totalt	Kv.	Män	Totalt	Kv.	Män	Totalt	Kv.	Män	Totalt	Kv.	Män	Totalt	Kv.	Män
Mexiko	142	50	92	165	72	93	139	55	84	142	59	83	138	54	84
Nicaragua	-	-	-	-	-	-	-	-	-
Panama	16	5	11	-	-	-
USA	534	274	260	553	288	265	594	302	292	598	316	282	671	359	312
Övriga Nordamerika	7	4	3	4	4	-	11	5	6	6	5	1	6	5	1
Sydamerika	148	78	70	150	82	68	190	81	109	154	65	89	143	43	100
Argentina	51	31	20	12	6	6	44	22	22	18	8	10	16
Brasilien	35	16	19	57	35	22	77	31	46	59	25	34	63	20	43
Chile	29	17	12	37	16	21	28	11	17	21	5	16	21
Colombia	10	8	12	6	6	24	13	11	6
Ecuador	-	-	-
Peru	7	7	9	13	7	6	18	8	10
Uruguay	-	-	-
Venezuela	14	5	9	18	7	11	14	14	11	5	6
Övriga Sydamerika	2	1	1	11	7	4	6	3	3	5	3	2	8	2	6
Asien	1 064	595	469	1 441	796	645	1 977	1 033	944	2 182	1 190	992	2 166	1 248	918
Afghanistan	-	-	-	-	-	-	21	11	-	-	-
Armenien	-	-	-	-	-	-	-	-	-	-	-	-	-	-	-
Bangladesh	-	-	-	5
Filippinerna	5	-	-	-	8
Hongkong	16	8	8	13	10	5	5	13	15	10	5
Indien	94	28	66	184	53	131	309	85	224	302	84	218	192	39	153
Indonesien	10	16	5	11	31	17	14	36	16	20	12	7	5
Israel	-	-	-	-	-	-	6
Japan	126	79	47	126	79	47	152	88	64	151	86	65	192	115	77
Jordanien	7	12	9	6
Kambodja	-	-	-	-	-	-	-	-	-	5
Kazakstan	5	17	11	7	15
Kina	363	217	146	495	303	192	726	422	304	906	539	367	880	558	322
Korea, Nord-	7	-	-	-	-	-	-	-	-	-	-	-	-
Korea, Syd-	114	75	39	166	114	52	193	137	56	207	143	64	259	193	66
Laos	-	-	-	-	-	-	5
Libanon	-	-	-	14	5
Malaysia	5	8	7	7
Pakistan	18	19	23	13	10	9
Singapore	204	86	118	234	112	122	281	150	131	337	170	167	372	173	199
Sri Lanka	5	-	-	-	6
Tadjikistan	-	-	-	7	5
Taiwan	32	23	9	45	30	15	47	27	20	70	44	26	86	50	36
Thailand	24	19	5	18	52	32	20	63	47	16	39	30	9
Uzbekistan	-	-	-	-	-	-
Vietnam	26	17	9	71	34	37	58	26	32	26	18	8	28	20	8
Övriga Asien	5	3	2	10	3	7	40	17	23	17	10	7	39	17	22
Oceanien	397	194	203	378	192	186	343	173	170	402	224	178	442	256	186
Australien	365	180	185	349	179	170	316	159	157	359	200	159	410	237	173
Nya Zeeland	30	13	17	27	13	14	25	14	11	40	23	17	32	19	13
Övriga Oceanien	2	1	1	2	-	2	2	-	2	3	1	2	-	-	-
Okänt	-	-	-	-	-	-	-	-	-	1	-	1	-	-	-
FREEMOVER-STUDENTER	19 497	8 053	11 444	23 731	9 844	13 887	27 815	11 335	16 480	31 985	13 079	18 906	22 980	10 126	12 854
Norden utom Sverige	2 051	1 374	677	2 057	1 392	665	2 152	1 433	719	2 217	1 493	724	2 139	1 427	712
Danmark	181	115	66	195	127	68	200	122	78	208	136	72	192	117	75
Finland	1 340	937	403	1 331	927	404	1 376	960	416	1 421	1 014	407	1 346	963	383
Island	142	73	69	146	81	65	169	94	75	187	101	86	211	112	99
Norge	388	249	139	385	257	128	407	257	150	401	242	159	390	235	155

3 B. (forts.)

Geografiskt område Land ¹	2007/08			2008/09			2009/10			2010/11			2011/12		
	Totalt	Kv.	Män	Totalt	Kv.	Män	Totalt	Kv.	Män	Totalt	Kv.	Män	Totalt	Kv.	Män
EU27 utom Norden	2 300	1 095	1 205	2 785	1 369	1 416	3 037	1 523	1 514	3 223	1 607	1 616	3 679	1 861	1 818
Belgien	27	12	15	23	11	12	28	12	16	40	17	23	52	25	27
Bulgarien	71	33	38	77	38	39	93	48	45	108	51	57	139	72	67
Cypern	5	6	6	8
Estland	94	71	23	94	71	23	84	66	18	100	80	20	105	78	27
Frankrike	284	85	199	355	110	245	386	122	264	396	122	274	387	106	281
Grekland	139	33	106	171	59	112	183	63	120	165	65	100	275	108	167
Irland	21	24	6	18	27	7	20	33	9	24	43	16	27
Italien	139	38	101	181	64	117	179	68	111	195	65	130	195	59	136
Lettland	64	48	16	72	51	21	108	62	46	76	49	27	98	70	28
Litauen	95	72	23	126	88	38	144	106	38	155	103	52	182	117	65
Luxemburg	7	5	6
Malta	7
Nederländerna	78	39	39	120	60	60	111	57	54	121	48	73	176	80	96
Polen	148	94	54	162	100	62	147	102	45	168	116	52	171	118	53
Portugal	39	19	20	50	23	27	44	18	26	44	19	25	55	23	32
Rumänien	65	47	18	98	68	30	114	75	39	126	80	46	197	115	82
Slovakien	9	13	19	14	5	19	23	15	8
Slovenien	10	12	13	10	14
Spanien	192	74	118	189	76	113	229	79	150	256	111	145	216	95	121
Storbritannien och Nordirland	97	35	62	128	49	79	152	62	90	169	62	107	206	85	121
Tjeckien	22	11	11	24	14	10	32	23	9	32	23	9	40	29	11
Tyskland	625	330	295	756	406	350	832	466	366	887	501	386	955	560	395
Ungern	25	12	13	36	19	17	31	16	15	39	17	22	43	22	21
Österrike	43	19	24	64	33	31	69	43	26	74	42	32	91	51	40
Övriga EU27 utom Norden	1	1	-	5	2	3	1	-	1	4	1	3	1	1	-
Europa utom EU27 och Norden	932	542	390	1 181	678	503	1 520	870	650	1 877	1 100	777	1 297	779	518
Albanien	26	16	10	38	24	14	38	25	13	43	24	19	30	19	11
Bosnien-Hercegovina	16	10	6	15	10	5	18	12	6	18	12	6	17	8	9
Jugoslavien	18	11	7	13	8	5	8
Kosovo	7	12	7	5	10	7
Kroatien	9	15	7	8	30	20	10	28	15	13	19	8	11
Makedonien	31	14	17	40	20	20	55	25	30	58	33	25	34	23	11
Moldavien	18	11	7	26	13	13	36	21	15	35	18	17	18	11	7
Ryssland	280	212	68	317	243	74	385	309	76	558	436	122	399	307	92
Schweiz	34	16	18	47	22	25	56	28	28	56	32	24	53	26	27
Serbien	29	18	11	28	13	15	35	14	21	46	22	24	42	23	19
Serbien och Montenegro	29	19	10	23	17	6	5
Turkiet	223	63	160	344	120	224	503	167	336	592	205	387	346	128	218
Ukraina	139	93	46	170	110	60	199	131	68	294	199	95	229	149	80
Vitryssland	79	55	24	99	71	28	139	103	36	132	99	33	95	72	23
Övriga Europa utom EU27 och Norden	1	1	-	-	-	-	1	-	1	7	2	5	8	2	6
Afrika	1 256	226	1 030	1 473	292	1 181	1 635	364	1 271	1 874	417	1 457	1 199	289	910
Algeriet	8	5	6	10
Burkina Faso	-	-	-	-	-	-
Egypten	37	5	32	61	8	53	61	6	55	88	8	80	65	5	60
Eritrea	7	-	7	13	12	8	5
Etiopien	95	16	79	172	25	147	303	56	247	528	115	413	334	76	258
Gambia
Ghana	107	16	91	114	16	98	134	25	109	154	22	132	99	8	91
Kamerun	278	59	219	347	78	269	399	89	310	329	77	252	174	42	132
Kenya	45	20	25	55	28	27	57	33	24	50	32	18	51	31	20
Kongo, Demokratiska Republiken	-	-	-	5
Libyen	10	13	11
Malawi	6	12	7
Marocko	37	10	27	37	7	30	33	8	25	21	7	14	12
Mauritius	5	5

3 B. (forts.)

Geografiskt område Land ¹	2007/08			2008/09			2009/10			2010/11			2011/12		
	Totalt	Kv.	Män	Totalt	Kv.	Män	Totalt	Kv.	Män	Totalt	Kv.	Män	Totalt	Kv.	Män
Mocambique	15	28	7	21	21	6	15	10	9
Namibia
Nigeria	398	45	353	388	50	338	353	55	298	387	55	332	242	39	203
Rwanda	7	10	15	9
Sierra Leone	5	-	5	6
Somalia	6	5	5
Sudan	57	9	48	53	10	43	43	5	38	43	6	37	25	6	19
Sydafrika	21	6	15	16	6	10	28	10	18	26	9	17	22	8	14
Tanzania	36	10	26	44	13	31	42	12	30	62	21	41	36	17	19
Tunisien	5	6	5	-	5
Uganda	23	10	13	31	14	17	39	15	24	56	24	32	49	24	25
Zambia	20	5	15	18	18	5	13	19	6	13	14
Zimbabwe	9	12	11	6	5	16	7	9	13	8	5
Övriga Afrika	42	6	36	35	8	27	32	10	22	36	10	26	30	12	18
Nordamerika	609	271	338	782	371	411	948	420	528	1 065	505	560	778	371	407
Costa Rica	5	11	12	11	8
Dominikanska Republiken	5	5	-	9	9	7
Guatemala	6	8	11	7
Honduras	5	6	5	9	6
Jamaica	6	6	5	8	10
Kanada	145	75	70	177	91	86	237	129	108	257	144	113	171	91	80
Kuba	6	6	6	5
Mexiko	125	35	90	157	53	104	170	60	110	185	67	118	122	42	80
Nicaragua	8	10	5	5	11	8
Panama
Trinidad och Tobago	6	9
USA	291	140	151	380	196	184	466	202	264	545	262	283	426	205	221
Övriga Nordamerika	12	3	9	16	5	11	16	5	11	15	5	10	19	9	10
Sydamerika	245	99	146	300	124	176	310	137	173	305	150	155	242	119	123
Argentina	21	9	12	27	8	19	15	7	8	16	9	7	11	5	6
Bolivia	15	6	9	23	12	11	17	7	10	7	7
Brasilien	79	38	41	91	42	49	96	49	47	90	45	45	67	35	32
Chile	18	10	8	21	10	11	27	13	14	20	11	9	9
Colombia	54	17	37	71	23	48	86	29	57	94	38	56	86	37	49
Ecuador	13	14	7	7	11	20	11	9	15	8	7
Peru	23	10	13	34	17	17	33	19	14	33	20	13	21	13	8
Uruguay	7	6
Venezuela	17	5	12	15	5	10	17	17	7	10	21	10	11
Övriga Sydamerika	5	-	5	4	-	4	1	-	1	2	1	1	5	2	3
Asien	7 014	2 083	4 931	9 609	2 992	6 617	12 551	3 930	8 621	14 370	4 661	9 709	9 118	3 100	6 018
Afghanistan	29	5	24	36	5	31	7	-	7	11	7
Armenien	19	11	8	27	17	10	53	38	15	63	38	25	30	15	15
Azerbajdjan	12	20	6	14	42	15	27	55	17	38	35	8	27
Bahrain	-	-	-	6
Bangladesh	553	49	504	814	81	733	1 154	104	1 050	1 382	137	1 245	828	82	746
Bhutan	5	5	-	5	-	-	-
Filippinerna	15	9	6	15	10	5	13	6	7	10	5	5	6
Georgien	26	13	13	40	18	22	56	29	27	59	29	30	32	16	16
Indien	807	92	715	814	117	697	1 467	219	1 248	1 979	291	1 688	1 314	207	1 107
Indonesien	42	15	27	86	35	51	72	32	40	73	31	42	53	20	33
Irak	22	7	15	44	7	37	45	8	37	43	11	32	30	14	16
Iran	871	352	519	1 438	581	857	2 053	915	1 138	2 726	1 267	1 459	1 900	889	1 011
Israel	13	5	8	13	5	8	22	8	14	22	6	16	17	6	11
Japan	109	76	33	130	98	32	136	98	38	126	89	37	92	69	23
Jordanien	35	50	7	43	61	7	54	61	10	51	34
Kazakstan	20	14	6	15	10	5	29	21	8	32	18	14	27	16	11
Kina	2 051	1 063	988	2 820	1 500	1 320	3 270	1 779	1 491	3 487	1 936	1 551	2 375	1 322	1 053

3 B. (forts.)

Geografiskt område Land ¹	2007/08			2008/09			2009/10			2010/11			2011/12		
	Totalt	Kv.	Män	Totalt	Kv.	Män	Totalt	Kv.	Män	Totalt	Kv.	Män	Totalt	Kv.	Män
Kirgizistan	18	10	8	15	8	7	15	10	5	16	10	6	7
Korea, Nord-
Korea, Syd-	59	36	23	66	39	27	75	49	26	89	63	26	55	34	21
Laos	8	-	-	-
Libanon	43	7	36	43	11	32	38	8	30	46	9	37	35	10	25
Malaysia	28	17	11	33	21	12	38	23	15	35	15	20	20	8	12
Mongoliet	17	10	7	26	15	11	28	16	12	32	20	12	24	15	9
Myanmar	6	9	7
Nepal	41	8	33	87	12	75	163	19	144	277	38	239	194	24	170
Pakistan	1 765	56	1 709	2 376	86	2 290	2 966	131	2 835	2 936	167	2 769	1 574	102	1 472
Saudiarabien	5	-	5	6	-	6	11	12	-	12	6
Singapore	18	11	7	30	19	11	26	17	9	24	14	10	14
Sri Lanka	25	15	10	30	13	17	27	10	17	38	16	22	19
Syrien	16	30	6	24	32	6	26	36	6	30	22
Tadjikistan	13	6	7	13	6	7	16	6	10	11
Taiwan	32	19	13	62	35	27	75	46	29	56	36	20	44	25	19
Thailand	164	103	61	216	129	87	304	185	119	343	221	122	134	84	50
Uzbekistan	49	17	32	57	20	37	53	19	34	47	18	29	29	9	20
Vietnam	79	38	41	116	55	61	153	81	72	201	121	80	117	74	43
Yemen	5	8	11	10
Övriga Asien	31	16	15	25	13	12	25	13	12	19	8	11	17	10	7
Oceanien	62	23	39	78	28	50	84	33	51	111	48	63	79	36	43
Australien	57	22	35	68	26	42	66	25	41	89	39	50	66	31	35
Nya Zeeland	7	16	7	9	20	8	12	12	5	7
Övriga Oceanien	5	1	4	3	1	2	2	1	1	2	1	1	1	-	1
F.d. Sovjetunionen	1	1	-	1	1	-	1	1	-	2	2	-	1	1	-
Okänt	5 027	2 339	2 688	5 465	2 597	2 868	5 577	2 624	2 953	6 974	3 102	3 872	4 452	2 145	2 307

¹ Länder med minst 5 studenter särredovisas. För länder redovisas inte uppdelning på kön om antalet understiger 5 personer

4 A. Inresande freemover-studenter för första gången i svensk högskoleutbildning, samt därav betalande, läsåret 2011/12 fördelade efter geografiskt område, land och kön

4 A. Freemover-students from abroad in Swedish higher education for first time, academic year 2011/12 by geographic area, country and sex

Geografiskt område Land ¹	Samtliga freemover-studenter			Därav betalande freemover-studenter		
	Totalt	Kvinnor	Män	Totalt	Kvinnor	Män
FREEMOVER-STUDENTER	5 941	3 059	2 882	1 232	576	656
EU/EES och Schweiz	1 978	1 015	963	-	-	-
Belgien	12	5	7	-	-	-
Bulgarien	58	27	31	-	-	-
Danmark	56	29	27	-	-	-
Estland	35	24	11	-	-	-
Finland	264	188	76	-	-	-
Frankrike	159	40	119	-	-	-
Grekland	174	68	106	-	-	-
Irland	19	7	12	-	-	-
Island	88	42	46	-	-	-
Italien	76	19	57	-	-	-
Lettland	36	25	11	-	-	-
Litauen	70	46	24	-	-	-
Nederländerna	72	34	38	-	-	-
Norge	105	70	35	-	-	-
Polen	40	21	19	-	-	-
Portugal	25	7	18	-	-	-
Rumänien	99	50	49	-	-	-
Schweiz	20	8	12	-	-	-
Spanien	55	22	33	-	-	-
Storbritannien och Nordirland	91	37	54	-	-	-
Tjeckien	12	-	-	-
Tyskland	347	206	141	-	-	-
Ungern	17	7	10	-	-	-
Österrike	33	17	16	-	-	-
Övriga Europa	201	123	78	150	94	56
Albanien	6	-	-	-
Bosnien-Hercegovina	7	-	-	-
Kroatien	5	-	-	-
Ryssland	66	46	20	52	36	16
Serbien	13	7	6	8
Turkiet	39	23	16	33	20	13
Ukraina	43	25	18	34	21	13
Vitryssland	15	10	5	13	8	5
Afrika	172	59	113	118	39	79
Egypten	8	-	-	-
Etiopien	31	7	24	25	6	19
Ghana	12	7
Kenya	20	9	11	15	6	9
Nigeria	18	5	13	13
Rwanda	5	5
Sydafrika	10	5	5	-	-	-
Tanzania	14	5	9	11
Uganda	21	11	10	17	9	8
Zambia	8	6
Nordamerika	243	118	125	123	64	59
Jamaica	6	-	-	-
Kanada	51	25	26	29	16	13
Mexiko	39	15	24	20	5	15
USA	133	65	68	63	34	29

4 A. (forts.)

Geografiskt område Land ¹	Samtliga freemover-studenter			Därav betalande freemover-studenter		
	Totalt	Kvinnor	Män	Totalt	Kvinnor	Män
Sydamerika	68	31	37	29	13	16
Brasilien	22	11	11	8
Colombia	25	12	13	12	6	6
Venezuela	10	-	-	-
Asien	946	425	521	671	298	373
Azerbajdjan	6
Bangladesh	44	9	35	30	5	25
Indien	129	30	99	90	19	71
Indonesien	18	5	13	8
Irak	8	-	-	-
Iran	194	86	108	159	70	89
Israel	5	-	-	-
Japan	19	12	7	9
Kazakstan	8	6
Kina	315	186	129	264	156	108
Korea, Syd-	11	7
Libanon	7	6
Nepal	10	-	-	-
Pakistan	59	12	47	41	8	33
Sri Lanka	5	-	-	-
Syrien	7	-	-	-
Taiwan	10	5	5	7
Thailand	31	22	9	9
Vietnam	16	9	7	7
Oceanien	20	9	11	4	3	1
Australien	17	8	9	-	-	-
Okänt	2 313	1 279	1 034	137	65	72

¹ Länder med minst 5 studenter särredovisas. För länder redovisas inte uppdelning på kön om antalet understiger 5 personer

4 B. Inresande freemover-studenter i svensk högskoleutbildning, samt därav betalande, läsåret 2011/12 fördelade efter geografiskt område, land och kön

4 B. Freemover-students from abroad in Swedish higher education, academic year 2011/12 by geographic area, country and sex

Geografiskt område Land ¹	Samtliga freemover-studenter			Därav betalande freemover-studenter		
	Totalt	Kvinnor	Män	Totalt	Kvinnor	Män
FREEMOVER-STUDENTER	22 980	10 126	12 854	1 470	691	779
EU/EES och Schweiz	5 872	3 314	2 558	-	-	-
Belgien	52	25	27	-	-	-
Bulgarien	139	72	67	-	-	-
Cypern	8	-	-	-
Danmark	192	117	75	-	-	-
Estland	105	78	27	-	-	-
Finland	1 346	963	383	-	-	-
Frankrike	387	106	281	-	-	-
Grekland	275	108	167	-	-	-
Irland	43	16	27	-	-	-
Island	211	112	99	-	-	-
Italien	195	59	136	-	-	-
Lettland	98	70	28	-	-	-
Litauen	182	117	65	-	-	-
Malta	7	-	-	-
Nederländerna	176	80	96	-	-	-
Norge	390	235	155	-	-	-
Polen	171	118	53	-	-	-
Portugal	55	23	32	-	-	-
Rumänien	197	115	82	-	-	-
Schweiz	53	26	27	-	-	-
Slovakien	23	15	8	-	-	-
Slovenien	14	-	-	-
Spanien	216	95	121	-	-	-
Storbritannien och Nordirland	206	85	121	-	-	-
Tjeckien	40	29	11	-	-	-
Tyskland	955	560	395	-	-	-
Ungern	43	22	21	-	-	-
Österrike	91	51	40	-	-	-
Europa utom EU27 och Norden	1 243	753	490	167	103	64
Albanien	30	19	11	-	-	-
Bosnien-Hercegovina	17	8	9	-	-	-
Kosovo	7	-	-	-
Kroatien	19	8	11	-	-	-
Makedonien	34	23	11	-	-	-
Moldavien	18	11	7	-	-	-
Ryssland	399	307	92	56	38	18
Serbien	42	23	19	10
Turkiet	346	128	218	37	21	16
Ukraina	229	149	80	38	24	14
Vitryssland	95	72	23	15	10	5
Afrika	1 199	289	910	134	46	88
Egypten	65	5	60	-	-	-
Eritrea	5	-	-	-
Etiopien	334	76	258	28	8	20
Ghana	99	8	91	7
Kamerun	174	42	132	-	-	-
Kenya	51	31	20	18	8	10
Marocko	12	-	-	-
Mocambique	9	-	-	-
Nigeria	242	39	203	17	5	12

4 B. (forts.)

Geografiskt område Land ¹	Samtliga freemover-studenter			Därav betalande freemover-studenter		
	Totalt	Kvinnor	Män	Totalt	Kvinnor	Män
Rwanda	9	5
Somalia	5	-	-	-
Sudan	25	6	19	-	-	-
Sydafrika	22	8	14	-	-	-
Tanzania	36	17	19	11
Tunisien	5	-	5	-	-	-
Uganda	49	24	25	18	10	8
Zambia	14	6
Zimbabwe	13	8	5	-	-	-
Nordamerika	778	371	407	135	72	63
Costa Rica	8	-	-	-
Dominikanska Republiken	7	-	-	-
Honduras	6	-	-	-
Jamaica	10	-	-	-
Kanada	171	91	80	33	19	14
Mexiko	122	42	80	22	7	15
Trinidad och Tobago	9	-	-	-
USA	426	205	221	69	37	32
Sydamerika	242	119	123	30	14	16
Argentina	11	5	6	-	-	-
Bolivia	7	-	-	-
Brasilien	67	35	32	8
Chile	9	-	-	-
Colombia	86	37	49	12	6	6
Ecuador	15	8	7	-	-	-
Peru	21	13	8	-	-	-
Venezuela	21	10	11	-	-	-
Asien	9 118	3 100	6 018	828	372	456
Afghanistan	7	-	-	-
Armenien	30	15	15	-	-	-
Azerbajdjan	35	8	27	-	-	-
Bahrain	6	-	-	-
Bangladesh	828	82	746	36	5	31
Filippinerna	6	-	-	-
Georgien	32	16	16	-	-	-
Indien	1 314	207	1 107	98	21	77
Indonesien	53	20	33	8
Irak	30	14	16	-	-	-
Iran	1 900	889	1 011	176	79	97
Israel	17	6	11	-	-	-
Japan	92	69	23	10
Jordanien	34	-	-	-
Kazakstan	27	16	11	6
Kina	2 375	1 322	1 053	368	213	155
Kirgizistan	7	-	-	-
Korea, Syd-	55	34	21	7
Libanon	35	10	25	6
Malaysia	20	8	12	-	-	-
Mongoliet	24	15	9	-	-	-
Nepal	194	24	170	-	-	-
Pakistan	1 574	102	1 472	51	9	42
Saudiarabien	6	-	-	-
Singapore	14	-	-	-
Sri Lanka	19	-	-	-
Syrien	22	-	-	-
Tadjikistan	11	-	-	-

4 B. (forts.)

Geografiskt område Land ¹	Samtliga freemover-studenter			Därav betalande freemover-studenter		
	Totalt	Kvinnor	Män	Totalt	Kvinnor	Män
Taiwan	44	25	19	10	5	5
Thailand	134	84	50	12
Uzbekistan	29	9	20	-	-	-
Vietnam	117	74	43	8
Yemen	10	-	-	-
Oceanien	79	36	43	5	3	2
Australien	66	31	35	-	-	-
Nya Zeeland	12	5	7	-	-	-
F.d. Sovjetunionen	1	1	-	-	-	-
Okänt	4 452	2 145	2 307	172	82	90

5A. Inresande studenter för första gången i svensk högskoleutbildning läsåren 2002/03–2011/12 efter program/kurs, SUN-inriktning och kön

5 A. Students from abroad in Swedish higher education for first time academic year 2002/03–2011/12 by programme/course, field of education and sex

Program/kurs Inriktning Kön	02/03	03/04	04/05	05/06	06/07	07/08	08/09	09/10	10/11	11/12
INRESANDE TOTALT										
Kurs och program	12 193	14 566	16 346	18 189	19 131	21 677	24 281	26 803	29 410	20 781
Kvinnor	6 219	7 117	7 768	8 308	8 636	9 976	11 267	12 171	13 664	10 846
Män	5 974	7 449	8 578	9 881	10 495	11 701	13 014	14 632	15 746	9 935
Allmän utbildning	2	3	7	6	15	-	1	2	-	1
Kvinnor	2	2	5	4	12	-	-	2	-	1
Män	-	1	2	2	3	-	1	-	-	-
Pedagogik och lärarutbildning	428	667	414	571	442	776	602	720	1 060	574
Kvinnor	308	365	323	364	321	469	434	532	715	451
Män	120	302	91	207	121	307	168	188	345	123
Humaniora och konst	2 159	2 495	2 890	3 163	3 394	3 700	3 982	4 178	4 501	3 957
Kvinnor	1 400	1 612	1 767	1 947	2 023	2 206	2 351	2 481	2 822	2 463
Män	759	883	1 123	1 216	1 371	1 494	1 631	1 697	1 679	1 494
Samhällsvetenskap, juridik, handel, administration	4 350	5 033	5 309	5 442	5 703	6 519	7 213	7 826	8 229	6 671
Kvinnor	2 346	2 692	2 760	2 838	2 965	3 376	3 926	4 142	4 380	3 858
Män	2 004	2 341	2 549	2 604	2 738	3 143	3 287	3 684	3 849	2 813
Naturvetenskap, matematik och data	1 394	1 805	2 193	2 614	2 858	2 619	3 216	3 823	4 673	2 765
Kvinnor	561	676	806	874	942	987	1 247	1 390	1 760	1 221
Män	833	1 129	1 387	1 740	1 916	1 632	1 969	2 433	2 913	1 544
Teknik och tillverkning	2 319	3 009	3 806	4 606	5 058	6 070	7 041	7 789	7 995	4 656
Kvinnor	591	750	934	1 096	1 278	1 622	1 909	2 157	2 151	1 393
Män	1 728	2 259	2 872	3 510	3 780	4 448	5 132	5 632	5 844	3 263
Lant- och skogsbruk samt djursjukvård	99	101	108	123	125	139	129	130	136	105
Kvinnor	42	45	50	42	50	64	61	50	62	61
Män	57	56	58	81	75	75	68	80	74	44
Hälsa- och sjukvård samt social omsorg	1 061	1 133	1 250	1 300	1 094	1 220	1 400	1 461	1 997	1 300
Kvinnor	778	809	923	958	799	903	935	953	1 328	973
Män	283	324	327	342	295	317	465	508	669	327
Tjänster	222	225	310	305	375	239	296	394	373	281
Kvinnor	112	110	163	143	208	125	165	214	186	166
Män	110	115	147	162	167	114	131	180	187	115
Okänd	159	95	59	59	67	395	401	480	446	471
Kvinnor	79	56	37	42	38	224	239	250	260	259
Män	80	39	22	17	29	171	162	230	186	212
Kurs	10 325	12 041	12 930	13 727	14 412	15 411	16 310	17 113	18 097	16 301
Kvinnor	5 488	6 237	6 653	6 949	7 062	7 720	8 248	8 718	9 346	8 663
Män	4 837	5 804	6 277	6 778	7 350	7 691	8 062	8 395	8 751	7 638
Pedagogik och lärarutbildning	363	614	332	499	361	663	524	616	949	503
Kvinnor	269	327	273	324	264	398	375	458	637	400
Män	94	287	59	175	97	265	149	158	312	103
Humaniora och konst	1 988	2 329	2 687	2 897	3 090	3 294	3 440	3 677	3 911	3 631
Kvinnor	1 297	1 528	1 664	1 809	1 861	1 986	2 042	2 232	2 435	2 265
Män	691	801	1 023	1 088	1 229	1 308	1 398	1 445	1 476	1 366
Samhällsvetenskap, juridik, handel, administration	3 965	4 436	4 462	4 332	4 560	4 795	4 852	5 085	4 960	5 050
Kvinnor	2 126	2 412	2 373	2 361	2 396	2 567	2 691	2 808	2 709	2 874
Män	1 839	2 024	2 089	1 971	2 164	2 228	2 161	2 277	2 251	2 176
Naturvetenskap, matematik och data	1 200	1 517	1 736	1 910	2 154	1 889	2 229	2 348	2 605	2 238
Kvinnor	508	605	701	734	815	790	942	1 006	1 114	991
Män	692	912	1 035	1 176	1 339	1 099	1 287	1 342	1 491	1 247
Teknik och tillverkning	1 496	1 848	2 275	2 653	2 914	3 349	3 730	3 848	3 764	3 372
Kvinnor	407	496	643	716	822	971	1 140	1 196	1 178	1 040
Män	1 089	1 352	1 632	1 937	2 092	2 378	2 590	2 652	2 586	2 332

5 A. (forts.)

Program/kurs Inriktning Kön	02/03	03/04	04/05	05/06	06/07	07/08	08/09	09/10	10/11	11/12
Lant- och skogsbruk samt djursjukvård	84	78	98	91	114	135	90	104	86	93
Kvinnor	36	36	45	29	44	61	44	44	40	56
Män	48	42	53	62	70	74	46	60	46	37
Hälso- och sjukvård samt social omsorg	942	972	1 071	1 138	945	882	1 010	976	1 407	1 046
Kvinnor	693	695	805	856	698	685	714	689	974	784
Män	249	277	266	282	247	197	296	287	433	262
Tjänster	188	188	220	157	229	179	197	233	215	181
Kvinnor	100	93	119	82	130	99	117	139	114	112
Män	88	95	101	75	99	80	80	94	101	69
Okänd	99	59	49	50	45	225	238	226	200	187
Kvinnor	52	45	30	38	32	163	183	146	145	141
Män	47	14	19	12	13	62	55	80	55	46
Program	1 868	2 525	3 416	4 462	4 719	6 266	7 971	9 690	11 313	4 480
Kvinnor	731	880	1 115	1 359	1 574	2 256	3 019	3 453	4 318	2 183
Män	1 137	1 645	2 301	3 103	3 145	4 010	4 952	6 237	6 995	2 297
Allmän utbildning	2	3	7	6	15	-	1	2	-	1
Kvinnor	2	2	5	4	12	-	-	2	-	1
Män	-	1	2	2	3	-	1	-	-	-
Pedagogik och lärarutbildning	65	53	82	72	81	113	78	104	111	71
Kvinnor	39	38	50	40	57	71	59	74	78	51
Män	26	15	32	32	24	42	19	30	33	20
Humaniora och konst	171	166	203	266	304	406	542	501	590	326
Kvinnor	103	84	103	138	162	220	309	249	387	198
Män	68	82	100	128	142	186	233	252	203	128
Samhällsvetenskap, juridik, handel, administration	385	597	847	1 110	1 143	1 724	2 361	2 741	3 269	1 621
Kvinnor	220	280	387	477	569	809	1 235	1 334	1 671	984
Män	165	317	460	633	574	915	1 126	1 407	1 598	637
Naturvetenskap, matematik och data	194	288	457	704	704	730	987	1 475	2 068	527
Kvinnor	53	71	105	140	127	197	305	384	646	230
Män	141	217	352	564	577	533	682	1 091	1 422	297
Teknik och tillverkning	823	1 161	1 531	1 953	2 144	2 721	3 311	3 941	4 231	1 284
Kvinnor	184	254	291	380	456	651	769	961	973	353
Män	639	907	1 240	1 573	1 688	2 070	2 542	2 980	3 258	931
Lant- och skogsbruk samt djursjukvård	15	23	10	32	11	4	39	26	50	12
Kvinnor	6	9	5	13	6	3	17	6	22	5
Män	9	14	5	19	5	1	22	20	28	7
Hälso- och sjukvård samt social omsorg	119	161	179	162	149	338	390	485	590	254
Kvinnor	85	114	118	102	101	218	221	264	354	189
Män	34	47	61	60	48	120	169	221	236	65
Tjänster	34	37	90	148	146	60	99	161	158	100
Kvinnor	12	17	44	61	78	26	48	75	72	54
Män	22	20	46	87	68	34	51	86	86	46
Okänd	60	36	10	9	22	170	163	254	246	284
Kvinnor	27	11	7	4	6	61	56	104	115	118
Män	33	25	3	5	16	109	107	150	131	166
UTBYTESSTUDENTER										
Kurs och program	7 621	8 822	9 605	10 127	10 878	11 793	12 666	13 829	14 572	14 840
Kvinnor	4 017	4 577	4 944	5 257	5 420	5 996	6 439	7 018	7 549	7 787
Män	3 604	4 245	4 661	4 870	5 458	5 797	6 227	6 811	7 023	7 053
Allmän utbildning	-	1	-	-	-	-	-	-	-	-
Kvinnor	-	1	-	-	-	-	-	-	-	-
Pedagogik och lärarutbildning	182	158	168	183	175	251	305	347	409	410
Kvinnor	152	131	145	148	146	200	249	282	328	334
Män	30	27	23	35	29	51	56	65	81	76

5 A. (forts.)

Program/kurs Inriktning Kön	02/03	03/04	04/05	05/06	06/07	07/08	08/09	09/10	10/11	11/12
Humaniora och konst	1 251	1 513	1 786	2 091	2 148	2 240	2 388	2 668	2 874	3 077
Kvinnor	817	985	1 126	1 338	1 305	1 399	1 461	1 655	1 817	1 927
Män	434	528	660	753	843	841	927	1 013	1 057	1 150
Samhällsvetenskap, juridik, handel, administration	3 323	3 803	3 885	3 736	4 023	4 230	4 156	4 544	4 551	4 729
Kvinnor	1 750	2 049	2 057	2 022	2 124	2 267	2 308	2 504	2 535	2 693
Män	1 573	1 754	1 828	1 714	1 899	1 963	1 848	2 040	2 016	2 036
Naturvetenskap, matematik och data	810	1 018	1 121	1 264	1 443	1 351	1 575	1 735	1 997	2 013
Kvinnor	362	417	463	490	555	582	694	769	882	886
Män	448	601	658	774	888	769	881	966	1 115	1 127
Teknik och tillverkning	1 267	1 555	1 614	1 827	2 100	2 505	2 962	3 182	3 374	3 242
Kvinnor	341	424	431	499	594	706	882	953	1 061	1 002
Män	926	1 131	1 183	1 328	1 506	1 799	2 080	2 229	2 313	2 240
Lant- och skogsbruk samt djursjukvård	35	19	53	57	73	70	60	87	85	81
Kvinnor	16	13	25	21	25	31	22	29	41	49
Män	19	6	28	36	48	39	38	58	44	32
Hälso- och sjukvård samt social omsorg	594	664	739	815	737	640	683	689	768	780
Kvinnor	474	496	560	645	564	515	502	503	587	590
Män	120	168	179	170	173	125	181	186	181	190
Tjänster	105	57	198	119	139	139	162	176	166	167
Kvinnor	72	33	113	66	79	85	95	103	81	100
Män	33	24	85	53	60	54	67	73	85	67
Okänd	54	34	41	35	40	367	375	401	348	341
Kvinnor	33	28	24	28	28	211	226	220	217	206
Män	21	6	17	7	12	156	149	181	131	135
Kurs	7 554	8 757	9 520	10 019	10 721	11 498	12 270	13 346	14 111	14 452
Kvinnor	3 991	4 560	4 903	5 212	5 370	5 891	6 280	6 825	7 352	7 634
Män	3 563	4 197	4 617	4 807	5 351	5 607	5 990	6 521	6 759	6 818
Pedagogik och lärutbildning	180	158	166	178	169	251	305	343	406	410
Kvinnor	150	131	145	145	141	200	249	278	327	334
Män	30	27	21	33	28	51	56	65	79	76
Humaniora och konst	1 236	1 496	1 770	2 070	2 138	2 234	2 388	2 659	2 874	3 075
Kvinnor	808	979	1 118	1 325	1 299	1 397	1 461	1 649	1 817	1 925
Män	428	517	652	745	839	837	927	1 010	1 057	1 150
Samhällsvetenskap, juridik, handel, administration	3 303	3 791	3 852	3 697	3 978	4 163	4 077	4 459	4 468	4 674
Kvinnor	1 742	2 045	2 039	2 009	2 105	2 233	2 266	2 456	2 483	2 657
Män	1 561	1 746	1 813	1 688	1 873	1 930	1 811	2 003	1 985	2 017
Naturvetenskap, matematik och data	808	1 012	1 115	1 256	1 436	1 322	1 516	1 691	1 925	1 997
Kvinnor	362	417	461	485	553	575	662	753	855	880
Män	446	595	654	771	883	747	854	938	1 070	1 117
Teknik och tillverkning	1 243	1 526	1 601	1 799	2 014	2 464	2 848	3 026	3 228	3 089
Kvinnor	336	418	428	494	577	698	843	910	1 021	962
Män	907	1 108	1 173	1 305	1 437	1 766	2 005	2 116	2 207	2 127
Lant- och skogsbruk samt djursjukvård	35	19	52	57	73	70	60	87	79	81
Kvinnor	16	13	25	21	25	31	22	29	38	49
Män	19	6	27	36	48	39	38	58	41	32
Hälso- och sjukvård samt social omsorg	590	664	737	809	737	637	679	684	766	776
Kvinnor	472	496	558	639	564	513	501	502	586	588
Män	118	168	179	170	173	124	178	182	180	188
Tjänster	105	57	186	118	136	139	162	176	165	164
Kvinnor	72	33	105	66	78	85	95	103	80	99
Män	33	24	81	52	58	54	67	73	85	65
Okänd	54	34	41	35	40	218	235	221	200	186
Kvinnor	33	28	24	28	28	159	181	145	145	140
Män	21	6	17	7	12	59	54	76	55	46

5 A. (forts.)

Program/kurs Inriktning Kön	02/03	03/04	04/05	05/06	06/07	07/08	08/09	09/10	10/11	11/12
Program	67	65	85	108	157	295	396	483	461	388
Kvinnor	26	17	41	45	50	105	159	193	197	153
Män	41	48	44	63	107	190	237	290	264	235
Allmän utbildning	-	1	-	-	-	-	-	-	-	-
Kvinnor	-	1	-	-	-	-	-	-	-	-
Pedagogik och lärarutbildning	2	-	2	5	6	-	-	4	3	-
Kvinnor	2	-	-	3	5	-	-	4	1	-
Män	-	-	2	2	1	-	-	-	2	-
Humaniora och konst	15	17	16	21	10	6	-	9	-	2
Kvinnor	9	6	8	13	6	2	-	6	-	2
Män	6	11	8	8	4	4	-	3	-	-
Samhällsvetenskap, juridik, handel, administration	20	12	33	39	45	67	79	85	83	55
Kvinnor	8	4	18	13	19	34	42	48	52	36
Män	12	8	15	26	26	33	37	37	31	19
Naturvetenskap, matematik och data	2	6	6	8	7	29	59	44	72	16
Kvinnor	-	-	2	5	2	7	32	16	27	6
Män	2	6	4	3	5	22	27	28	45	10
Teknik och tillverkning	24	29	13	28	86	41	114	156	146	153
Kvinnor	5	6	3	5	17	8	39	43	40	40
Män	19	23	10	23	69	33	75	113	106	113
Lant- och skogsbruk samt djursjukvård	-	-	1	-	-	-	-	-	6	-
Kvinnor	-	-	-	-	-	-	-	-	3	-
Män	-	-	1	-	-	-	-	-	3	-
Hälsa- och sjukvård samt social omsorg	4	-	2	6	-	3	4	5	2	4
Kvinnor	2	-	2	6	-	2	1	1	1	2
Män	2	-	-	-	-	1	3	4	1	2
Tjänster	-	-	12	1	3	-	-	-	1	3
Kvinnor	-	-	8	-	1	-	-	-	1	1
Män	-	-	4	1	2	-	-	-	-	2
Okänd	-	-	-	-	-	149	140	180	148	155
Kvinnor	-	-	-	-	-	52	45	75	72	66
Män	-	-	-	-	-	97	95	105	76	89
FREEMOVER-STUDENTER										
Kurs och program	4 572	5 744	6 741	8 062	8 253	9 884	11 615	12 974	14 838	5 941
Kvinnor	2 202	2 540	2 824	3 051	3 216	3 980	4 828	5 153	6 115	3 059
Män	2 370	3 204	3 917	5 011	5 037	5 904	6 787	7 821	8 723	2 882
Allmän utbildning	2	2	7	6	15	-	1	2	-	1
Kvinnor	2	1	5	4	12	-	-	2	-	1
Män	-	1	2	2	3	-	1	-	-	-
Pedagogik och lärarutbildning	246	509	246	388	267	525	297	373	651	164
Kvinnor	156	234	178	216	175	269	185	250	387	117
Män	90	275	68	172	92	256	112	123	264	47
Humaniora och konst	908	982	1 104	1 072	1 246	1 460	1 594	1 510	1 627	880
Kvinnor	583	627	641	609	718	807	890	826	1 005	536
Män	325	355	463	463	528	653	704	684	622	344
Samhällsvetenskap, juridik, handel, administration	1 027	1 230	1 424	1 706	1 680	2 289	3 057	3 282	3 678	1 942
Kvinnor	596	643	703	816	841	1 109	1 618	1 638	1 845	1 165
Män	431	587	721	890	839	1 180	1 439	1 644	1 833	777
Naturvetenskap, matematik och data	584	787	1 072	1 350	1 415	1 268	1 641	2 088	2 676	752
Kvinnor	199	259	343	384	387	405	553	621	878	335
Män	385	528	729	966	1 028	863	1 088	1 467	1 798	417
Teknik och tillverkning	1 052	1 454	2 192	2 779	2 958	3 565	4 079	4 607	4 621	1 414
Kvinnor	250	326	503	597	684	916	1 027	1 204	1 090	391
Män	802	1 128	1 689	2 182	2 274	2 649	3 052	3 403	3 531	1 023

5 A. (forts.)

Program/kurs Inriktning Kön	02/03	03/04	04/05	05/06	06/07	07/08	08/09	09/10	10/11	11/12
Lant- och skogsbruk samt djursjukvård	64	82	55	66	52	69	69	43	51	24
Kvinnor	26	32	25	21	25	33	39	21	21	12
Män	38	50	30	45	27	36	30	22	30	12
Hälso- och sjukvård samt social omsorg	467	469	511	485	357	580	717	772	1 229	520
Kvinnor	304	313	363	313	235	388	433	450	741	383
Män	163	156	148	172	122	192	284	322	488	137
Tjänster	117	168	112	186	236	100	134	218	207	114
Kvinnor	40	77	50	77	129	40	70	111	105	66
Män	77	91	62	109	107	60	64	107	102	48
Okänd	105	61	18	24	27	28	26	79	98	130
Kvinnor	46	28	13	14	10	13	13	30	43	53
Män	59	33	5	10	17	15	13	49	55	77
Kurs	2 771	3 284	3 410	3 708	3 691	3 913	4 040	3 767	3 986	1 849
Kvinnor	1 497	1 677	1 750	1 737	1 692	1 829	1 968	1 893	1 994	1 029
Män	1 274	1 607	1 660	1 971	1 999	2 084	2 072	1 874	1 992	820
Pedagogik och lärarutbildning	183	456	166	321	192	412	219	273	543	93
Kvinnor	119	196	128	179	123	198	126	180	310	66
Män	64	260	38	142	69	214	93	93	233	27
Humaniora och konst	752	833	917	827	952	1 060	1 052	1 018	1 037	556
Kvinnor	489	549	546	484	562	589	581	583	618	340
Män	263	284	371	343	390	471	471	435	419	216
Samhällsvetenskap, juridik, handel, administration	662	645	610	635	582	632	775	626	492	376
Kvinnor	384	367	334	352	291	334	425	352	226	217
Män	278	278	276	283	291	298	350	274	266	159
Naturvetenskap, matematik och data	392	505	621	654	718	567	713	657	680	241
Kvinnor	146	188	240	249	262	215	280	253	259	111
Män	246	317	381	405	456	352	433	404	421	130
Teknik och tillverkning	253	322	674	854	900	885	882	822	536	283
Kvinnor	71	78	215	222	245	273	297	286	157	78
Män	182	244	459	632	655	612	585	536	379	205
Lant- och skogsbruk samt djursjukvård	49	59	46	34	41	65	30	17	7	12
Kvinnor	20	23	20	8	19	30	22	15	2	7
Män	29	36	26	26	22	35	8	2	5	5
Hälso- och sjukvård samt social omsorg	352	308	334	329	208	245	331	292	641	270
Kvinnor	221	199	247	217	134	172	213	187	388	196
Män	131	109	87	112	74	73	118	105	253	74
Tjänster	83	131	34	39	93	40	35	57	50	17
Kvinnor	28	60	14	16	52	14	22	36	34	13
Män	55	71	20	23	41	26	13	21	16	4
Okänd	45	25	8	15	5	7	3	5	-	1
Kvinnor	19	17	6	10	4	4	2	1	-	1
Män	26	8	2	5	1	3	1	4	-	-
Program	1 801	2 460	3 331	4 354	4 562	5 971	7 575	9 207	10 852	4 092
Kvinnor	705	863	1 074	1 314	1 524	2 151	2 860	3 260	4 121	2 030
Män	1 096	1 597	2 257	3 040	3 038	3 820	4 715	5 947	6 731	2 062
Allmän utbildning	2	2	7	6	15	-	1	2	-	1
Kvinnor	2	1	5	4	12	-	-	2	-	1
Män	-	1	2	2	3	-	1	-	-	-
Pedagogik och lärarutbildning	63	53	80	67	75	113	78	100	108	71
Kvinnor	37	38	50	37	52	71	59	70	77	51
Män	26	15	30	30	23	42	19	30	31	20
Humaniora och konst	156	149	187	245	294	400	542	492	590	324
Kvinnor	94	78	95	125	156	218	309	243	387	196
Män	62	71	92	120	138	182	233	249	203	128

5 A. (forts.)

Program/kurs Inriktning Kön	02/03	03/04	04/05	05/06	06/07	07/08	08/09	09/10	10/11	11/12
Samhällsvetenskap, juridik, handel, administration	365	585	814	1 071	1 098	1 657	2 282	2 656	3 186	1 566
Kvinnor	212	276	369	464	550	775	1 193	1 286	1 619	948
Män	153	309	445	607	548	882	1 089	1 370	1 567	618
Naturvetenskap, matematik och data	192	282	451	696	697	701	928	1 431	1 996	511
Kvinnor	53	71	103	135	125	190	273	368	619	224
Män	139	211	348	561	572	511	655	1 063	1 377	287
Teknik och tillverkning	799	1 132	1 518	1 925	2 058	2 680	3 197	3 785	4 085	1 131
Kvinnor	179	248	288	375	439	643	730	918	933	313
Män	620	884	1 230	1 550	1 619	2 037	2 467	2 867	3 152	818
Lant- och skogsbruk samt djursjukvård	15	23	9	32	11	4	39	26	44	12
Kvinnor	6	9	5	13	6	3	17	6	19	5
Män	9	14	4	19	5	1	22	20	25	7
Hälso- och sjukvård samt social omsorg	115	161	177	156	149	335	386	480	588	250
Kvinnor	83	114	116	96	101	216	220	263	353	187
Män	32	47	61	60	48	119	166	217	235	63
Tjänster	34	37	78	147	143	60	99	161	157	97
Kvinnor	12	17	36	61	77	26	48	75	71	53
Män	22	20	42	86	66	34	51	86	86	44
Okänd	60	36	10	9	22	21	23	74	98	129
Kvinnor	27	11	7	4	6	9	11	29	43	52
Män	33	25	3	5	16	12	12	45	55	77

5 B. Inresande studenter i svensk högskoleutbildning läsåren 2002/03–2011/12 efter program/kurs, SUN-inriktning och kön

5 B. Students from abroad in Swedish higher education, academic year 2002/03–2011/12 by programme/course, field of education and sex

Program/kurs Inriktning Kön	02/03	03/04	04/05	05/06	06/07	07/08	08/09	09/10	10/11	11/12
INRESANDE TOTALT										
Kurs och program	16 656	19 925	22 778	25 567	27 948	31 405	36 567	41 944	46 838	38 128
Kvinnor	8 771	10 002	11 054	11 812	12 524	14 121	16 356	18 461	20 725	18 016
Män	7 885	9 923	11 724	13 755	15 424	17 284	20 211	23 483	26 113	20 112
Allmän utbildning	6	10	20	16	25	-	10	6	7	13
Kvinnor	4	4	14	14	21	-	6	4	6	10
Män	2	6	6	2	4	-	4	2	1	3
Pedagogik och lärarutbildning	710	1 009	787	974	991	1 291	1 191	1 302	1 602	1 026
Kvinnor	531	620	599	644	689	796	796	893	1 082	773
Män	179	389	188	330	302	495	395	409	520	253
Humaniora och konst	3 041	3 524	4 056	4 369	4 728	5 176	5 600	6 098	6 493	5 843
Kvinnor	1 988	2 285	2 518	2 685	2 829	3 124	3 341	3 633	4 050	3 632
Män	1 053	1 239	1 538	1 684	1 899	2 052	2 259	2 465	2 443	2 211
Samhällsvetenskap, juridik, handel, administration	5 592	6 446	6 972	7 204	7 684	8 858	10 154	11 638	12 585	10 844
Kvinnor	3 155	3 598	3 757	3 856	4 055	4 562	5 409	6 111	6 560	6 090
Män	2 437	2 848	3 215	3 348	3 629	4 296	4 745	5 527	6 025	4 754
Naturvetenskap, matematik och data	1 863	2 437	3 015	3 716	4 195	4 029	4 961	6 276	7 690	5 986
Kvinnor	759	940	1 134	1 292	1 366	1 416	1 790	2 154	2 612	2 235
Män	1 104	1 497	1 881	2 424	2 829	2 613	3 171	4 122	5 078	3 751
Teknik och tillverkning	3 289	4 254	5 471	6 676	7 719	9 188	11 392	12 943	13 976	10 590
Kvinnor	877	1 087	1 345	1 576	1 866	2 345	2 943	3 433	3 670	2 850
Män	2 412	3 167	4 126	5 100	5 853	6 843	8 449	9 510	10 306	7 740
Lant- och skogsbruk samt djursjukvård	116	135	130	159	195	188	161	176	218	181
Kvinnor	54	60	63	60	76	86	75	68	97	95
Män	62	75	67	99	119	102	86	108	121	86
Hälsa- och sjukvård samt social omsorg	1 553	1 653	1 849	1 919	1 712	1 776	2 188	2 399	3 106	2 482
Kvinnor	1 150	1 181	1 368	1 404	1 246	1 308	1 482	1 583	2 043	1 732
Män	403	472	481	515	466	468	706	816	1 063	750
Tjänster	287	299	398	433	586	434	463	578	601	524
Kvinnor	148	141	201	208	312	220	248	302	288	270
Män	139	158	197	225	274	214	215	276	313	254
Okänd	206	160	85	107	121	468	451	535	563	641
Kvinnor	109	87	56	75	69	265	269	285	318	330
Män	97	73	29	32	52	203	182	250	245	311
Kurs	12 371	14 363	15 642	16 684	17 697	18 662	19 776	20 991	21 926	19 139
Kvinnor	6 716	7 579	8 176	8 512	8 762	9 396	10 005	10 605	11 296	10 182
Män	5 655	6 784	7 466	8 172	8 935	9 266	9 771	10 386	10 630	8 957
Pedagogik och lärarutbildning	463	717	435	605	604	895	743	879	1 165	649
Kvinnor	343	400	347	390	411	534	515	616	770	489
Män	120	317	88	215	193	361	228	263	395	160
Humaniora och konst	2 658	3 062	3 541	3 770	4 037	4 300	4 492	4 793	5 097	4 629
Kvinnor	1 758	2 020	2 232	2 352	2 436	2 603	2 683	2 901	3 190	2 873
Män	900	1 042	1 309	1 418	1 601	1 697	1 809	1 892	1 907	1 756
Samhällsvetenskap, juridik, handel, administration	4 614	5 157	5 213	5 031	5 317	5 502	5 569	5 812	5 707	5 545
Kvinnor	2 534	2 870	2 833	2 777	2 846	2 963	3 090	3 188	3 127	3 209
Män	2 080	2 287	2 380	2 254	2 471	2 539	2 479	2 624	2 580	2 336
Naturvetenskap, matematik och data	1 461	1 866	2 148	2 455	2 721	2 407	2 841	3 166	3 353	2 777
Kvinnor	611	759	880	985	1 046	1 023	1 181	1 333	1 371	1 203
Män	850	1 107	1 268	1 470	1 675	1 384	1 660	1 833	1 982	1 574
Teknik och tillverkning	1 708	2 074	2 616	3 097	3 390	3 899	4 338	4 500	4 326	3 723
Kvinnor	475	565	729	828	934	1 117	1 318	1 370	1 342	1 148
Män	1 233	1 509	1 887	2 269	2 456	2 782	3 020	3 130	2 984	2 575

5 B. (forts.)

Program/kurs Inriktning Kön	02/03	03/04	04/05	05/06	06/07	07/08	08/09	09/10	10/11	11/12
Lant- och skogsbruk samt djursjukvård	86	95	106	112	146	164	100	114	123	109
Kvinnor	37	41	49	37	54	71	44	46	56	64
Män	49	54	57	75	92	93	56	68	67	45
Hälso- och sjukvård samt social omsorg	1 075	1 107	1 281	1 358	1 160	1 055	1 211	1 211	1 695	1 288
Kvinnor	791	769	939	988	843	807	845	832	1 148	917
Män	284	338	342	370	317	248	366	379	547	371
Tjänster	207	212	249	187	273	202	228	274	249	215
Kvinnor	113	107	131	102	155	105	136	161	137	128
Män	94	105	118	85	118	97	92	113	112	87
Okänd	106	75	58	75	57	241	258	249	214	206
Kvinnor	58	49	37	55	42	174	196	163	156	152
Män	48	26	21	20	15	67	62	86	58	54
Program	4 285	5 562	7 136	8 883	10 251	12 743	16 791	20 953	24 912	18 989
Kvinnor	2 055	2 423	2 878	3 300	3 762	4 725	6 351	7 856	9 429	7 834
Män	2 230	3 139	4 258	5 583	6 489	8 018	10 440	13 097	15 483	11 155
Allmän utbildning	6	10	20	16	25	-	10	6	7	13
Kvinnor	4	4	14	14	21	-	6	4	6	10
Män	2	6	6	2	4	-	4	2	1	3
Pedagogik och lärarutbildning	247	292	352	369	387	396	448	423	437	377
Kvinnor	188	220	252	254	278	262	281	277	312	284
Män	59	72	100	115	109	134	167	146	125	93
Humaniora och konst	383	462	515	599	691	876	1 108	1 305	1 396	1 214
Kvinnor	230	265	286	333	393	521	658	732	860	759
Män	153	197	229	266	298	355	450	573	536	455
Samhällsvetenskap, juridik, handel, administration	978	1 289	1 759	2 173	2 367	3 356	4 585	5 826	6 878	5 299
Kvinnor	621	728	924	1 079	1 209	1 599	2 319	2 923	3 433	2 881
Män	357	561	835	1 094	1 158	1 757	2 266	2 903	3 445	2 418
Naturvetenskap, matematik och data	402	571	867	1 261	1 474	1 622	2 120	3 110	4 337	3 209
Kvinnor	148	181	254	307	320	393	609	821	1 241	1 032
Män	254	390	613	954	1 154	1 229	1 511	2 289	3 096	2 177
Teknik och tillverkning	1 581	2 180	2 855	3 579	4 329	5 289	7 054	8 443	9 650	6 867
Kvinnor	402	522	616	748	932	1 228	1 625	2 063	2 328	1 702
Män	1 179	1 658	2 239	2 831	3 397	4 061	5 429	6 380	7 322	5 165
Lant- och skogsbruk samt djursjukvård	30	40	24	47	49	24	61	62	95	72
Kvinnor	17	19	14	23	22	15	31	22	41	31
Män	13	21	10	24	27	9	30	40	54	41
Hälso- och sjukvård samt social omsorg	478	546	568	561	552	721	977	1 188	1 411	1 194
Kvinnor	359	412	429	416	403	501	637	751	895	815
Män	119	134	139	145	149	220	340	437	516	379
Tjänster	80	87	149	246	313	232	235	304	352	309
Kvinnor	35	34	70	106	157	115	112	141	151	142
Män	45	53	79	140	156	117	123	163	201	167
Okänd	100	85	27	32	64	227	193	286	349	435
Kvinnor	51	38	19	20	27	91	73	122	162	178
Män	49	47	8	12	37	136	120	164	187	257
UTBYTESSTUDENTER										
Kurs och program	7 894	9 069	9 921	10 442	11 230	12 112	13 095	14 379	15 106	15 332
Kvinnor	4 163	4 710	5 098	5 433	5 604	6 170	6 658	7 247	7 758	7 962
Män	3 731	4 359	4 823	5 009	5 626	5 942	6 437	7 132	7 348	7 370
Allmän utbildning	-	1	-	-	-	-	-	-	-	-
Kvinnor	-	1	-	-	-	-	-	-	-	-
Pedagogik och lärarutbildning	193	164	177	180	187	270	318	392	416	424
Kvinnor	156	134	151	141	157	210	261	304	330	348
Män	37	30	26	39	30	60	57	88	86	76

5 B. (forts.)

Program/kurs Inriktning Kön	02/03	03/04	04/05	05/06	06/07	07/08	08/09	09/10	10/11	11/12
Humaniora och konst	1 331	1 609	1 918	2 184	2 271	2 316	2 480	2 785	2 950	3 196
Kvinnor	870	1 050	1 224	1 397	1 374	1 444	1 531	1 727	1 897	1 989
Män	461	559	694	787	897	872	949	1 058	1 053	1 207
Samhällsvetenskap, juridik, handel, administration	3 397	3 815	3 878	3 731	4 046	4 292	4 216	4 568	4 609	4 741
Kvinnor	1 796	2 058	2 037	2 012	2 146	2 308	2 335	2 491	2 556	2 712
Män	1 601	1 757	1 841	1 719	1 900	1 984	1 881	2 077	2 053	2 029
Naturvetenskap, matematik och data	820	1 056	1 146	1 333	1 480	1 396	1 617	1 811	2 059	2 129
Kvinnor	356	440	470	538	564	610	704	804	885	904
Män	464	616	676	795	916	786	913	1 007	1 174	1 225
Teknik och tillverkning	1 335	1 622	1 731	1 921	2 186	2 589	3 132	3 420	3 659	3 455
Kvinnor	367	441	460	529	621	733	944	1 024	1 129	1 058
Män	968	1 181	1 271	1 392	1 565	1 856	2 188	2 396	2 530	2 397
Lant- och skogsbruk samt djursjukvård	32	23	53	67	90	68	67	85	94	84
Kvinnor	15	13	29	27	33	29	23	25	44	48
Män	17	10	24	40	57	39	44	60	50	36
Hälso- och sjukvård samt social omsorg	620	687	768	858	769	665	714	725	797	783
Kvinnor	493	511	582	684	592	540	532	534	607	593
Män	127	176	186	174	177	125	182	191	190	190
Tjänster	109	61	205	128	157	138	164	179	167	170
Kvinnor	74	38	118	73	86	80	95	108	85	97
Män	35	23	87	55	71	58	69	71	82	73
Okänd	57	31	45	40	44	378	387	414	355	350
Kvinnor	36	24	27	32	31	216	233	230	225	213
Män	21	7	18	8	13	162	154	184	130	137
Kurs	7 814	8 991	9 805	10 316	11 056	11 785	12 622	13 729	14 420	14 783
Kvinnor	4 129	4 687	5 043	5 372	5 545	6 051	6 474	7 005	7 493	7 769
Män	3 685	4 304	4 762	4 944	5 511	5 734	6 148	6 724	6 927	7 014
Pedagogik och lärutbildning	190	164	175	175	179	270	318	367	402	424
Kvinnor	153	134	151	138	150	210	261	298	328	348
Män	37	30	24	37	29	60	57	69	74	76
Humaniora och konst	1 316	1 590	1 902	2 160	2 253	2 308	2 478	2 774	2 946	3 193
Kvinnor	861	1 043	1 216	1 383	1 364	1 441	1 529	1 719	1 894	1 987
Män	455	547	686	777	889	867	949	1 055	1 052	1 206
Samhällsvetenskap, juridik, handel, administration	3 376	3 799	3 838	3 687	3 998	4 216	4 131	4 456	4 508	4 659
Kvinnor	1 787	2 050	2 014	1 994	2 125	2 268	2 290	2 431	2 492	2 663
Män	1 589	1 749	1 824	1 693	1 873	1 948	1 841	2 025	2 016	1 996
Naturvetenskap, matematik och data	817	1 050	1 139	1 323	1 473	1 364	1 557	1 749	1 962	2 106
Kvinnor	356	440	467	531	562	602	672	782	849	897
Män	461	610	672	792	911	762	885	967	1 113	1 209
Teknik och tillverkning	1 303	1 586	1 700	1 892	2 097	2 537	2 955	3 170	3 352	3 177
Kvinnor	358	434	454	523	604	721	887	957	1 050	992
Män	945	1 152	1 246	1 369	1 493	1 816	2 068	2 213	2 302	2 185
Lant- och skogsbruk samt djursjukvård	32	23	52	67	90	68	67	85	88	84
Kvinnor	15	13	29	27	33	29	23	25	41	48
Män	17	10	23	40	57	39	44	60	47	36
Hälso- och sjukvård samt social omsorg	614	687	765	845	768	660	709	717	794	779
Kvinnor	489	511	579	671	591	537	530	531	605	591
Män	125	176	186	174	177	123	179	186	189	188
Tjänster	109	61	189	127	154	138	164	179	164	167
Kvinnor	74	38	106	73	85	80	95	108	83	96
Män	35	23	83	54	69	58	69	71	81	71
Okänd	57	31	45	40	44	224	243	232	204	194
Kvinnor	36	24	27	32	31	163	187	154	151	147
Män	21	7	18	8	13	61	56	78	53	47

5 B.(forts.)

Program/kurs Inriktning Kön	02/03	03/04	04/05	05/06	06/07	07/08	08/09	09/10	10/11	11/12
Program	80	78	116	126	174	327	473	650	686	549
Kvinnor	34	23	55	61	59	119	184	242	265	193
Män	46	55	61	65	115	208	289	408	421	356
Allmän utbildning	-	1	-	-	-	-	-	-	-	-
Kvinnor	-	1	-	-	-	-	-	-	-	-
Pedagogik och lärarutbildning	3	-	2	5	8	-	-	25	14	-
Kvinnor	3	-	-	3	7	-	-	6	2	-
Män	-	-	2	2	1	-	-	19	12	-
Humaniora och konst	15	19	16	24	18	8	2	11	4	3
Kvinnor	9	7	8	14	10	3	2	8	3	2
Män	6	12	8	10	8	5	-	3	1	1
Samhällsvetenskap, juridik, handel, administration	21	16	40	44	48	76	85	112	101	82
Kvinnor	9	8	23	18	21	40	45	60	64	49
Män	12	8	17	26	27	36	40	52	37	33
Naturvetenskap, matematik och data	3	6	7	10	7	32	60	62	97	23
Kvinnor	-	-	3	7	2	8	32	22	36	7
Män	3	6	4	3	5	24	28	40	61	16
Teknik och tillverkning	32	36	31	29	89	52	177	250	307	278
Kvinnor	9	7	6	6	17	12	57	67	79	66
Män	23	29	25	23	72	40	120	183	228	212
Lant- och skogsbruk samt djursjukvård	-	-	1	-	-	-	-	-	6	-
Kvinnor	-	-	-	-	-	-	-	-	3	-
Män	-	-	1	-	-	-	-	-	3	-
Hälsa- och sjukvård samt social omsorg	6	-	3	13	1	5	5	8	3	4
Kvinnor	4	-	3	13	1	3	2	3	2	2
Män	2	-	-	-	-	2	3	5	1	2
Tjänster	-	-	16	1	3	-	-	-	3	3
Kvinnor	-	-	12	-	1	-	-	-	2	1
Män	-	-	4	1	2	-	-	-	1	2
Okänd	-	-	-	-	-	154	144	182	151	156
Kvinnor	-	-	-	-	-	53	46	76	74	66
Män	-	-	-	-	-	101	98	106	77	90
FREEMOVER-STUDENTER										
Kurs och program	8 925	11 062	13 037	15 314	16 911	19 497	23 731	27 815	31 985	22 980
Kvinnor	4 701	5 401	6 041	6 487	6 995	8 053	9 844	11 335	13 079	10 126
Män	4 224	5 661	6 996	8 827	9 916	11 444	13 887	16 480	18 906	12 854
Allmän utbildning	6	10	20	16	25	-	10	6	7	13
Kvinnor	4	4	14	14	21	-	6	4	6	10
Män	2	6	6	2	4	-	4	2	1	3
Pedagogik och lärarutbildning	519	845	611	796	807	1 024	878	911	1 192	602
Kvinnor	377	486	448	504	534	587	539	590	757	425
Män	142	359	163	292	273	437	339	321	435	177
Humaniora och konst	1 747	1 949	2 169	2 230	2 496	2 897	3 191	3 354	3 587	2 660
Kvinnor	1 143	1 263	1 315	1 318	1 476	1 706	1 862	1 937	2 179	1 651
Män	604	686	854	912	1 020	1 191	1 329	1 417	1 408	1 009
Samhällsvetenskap, juridik, handel, administration	2 275	2 746	3 174	3 529	3 682	4 631	5 998	7 141	8 032	6 126
Kvinnor	1 403	1 593	1 760	1 881	1 928	2 291	3 111	3 655	4 036	3 392
Män	872	1 153	1 414	1 648	1 754	2 340	2 887	3 486	3 996	2 734
Naturvetenskap, matematik och data	1 063	1 411	1 889	2 421	2 745	2 674	3 373	4 524	5 683	3 867
Kvinnor	411	515	673	771	810	823	1 095	1 373	1 741	1 337
Män	652	896	1 216	1 650	1 935	1 851	2 278	3 151	3 942	2 530
Teknik och tillverkning	1 966	2 651	3 775	4 772	5 594	6 638	8 331	9 570	10 386	7 258
Kvinnor	516	653	892	1 055	1 262	1 620	2 024	2 423	2 558	1 825
Män	1 450	1 998	2 883	3 717	4 332	5 018	6 307	7 147	7 828	5 433

5 B. (forts.)

Program/kurs Inriktning Kön	02/03	03/04	04/05	05/06	06/07	07/08	08/09	09/10	10/11	11/12
Lant- och skogsbruk samt djursjukvård	84	112	78	111	106	124	95	91	125	99
Kvinnor	39	47	35	40	43	61	53	43	54	49
Män	45	65	43	71	63	63	42	48	71	50
Hälso- och sjukvård samt social omsorg	938	970	1 086	1 067	948	1 120	1 482	1 682	2 315	1 700
Kvinnor	661	674	790	726	657	774	957	1 054	1 441	1 139
Män	277	296	296	341	291	346	525	628	874	561
Tjänster	178	239	195	305	431	296	308	414	450	364
Kvinnor	74	103	85	135	226	140	160	201	214	181
Män	104	136	110	170	205	156	148	213	236	183
Okänd	149	129	40	67	77	93	65	122	208	291
Kvinnor	73	63	29	43	38	51	37	55	93	117
Män	76	66	11	24	39	42	28	67	115	174
Kurs	4 705	5 563	5 992	6 542	6 794	7 024	7 370	7 452	7 709	4 435
Kvinnor	2 672	2 993	3 208	3 242	3 283	3 424	3 655	3 701	3 896	2 452
Män	2 033	2 570	2 784	3 300	3 511	3 600	3 715	3 751	3 813	1 983
Pedagogik och lärutbildning	275	553	261	432	428	628	430	513	769	225
Kvinnor	192	266	196	253	263	325	258	319	447	141
Män	83	287	65	179	165	303	172	194	322	84
Humaniora och konst	1 378	1 504	1 668	1 654	1 819	2 026	2 084	2 057	2 192	1 447
Kvinnor	921	1 003	1 037	999	1 091	1 187	1 205	1 211	1 320	893
Män	457	501	631	655	728	839	879	846	872	554
Samhällsvetenskap, juridik, handel, administration	1 308	1 471	1 450	1 393	1 359	1 328	1 489	1 412	1 248	904
Kvinnor	785	871	854	818	740	717	833	786	663	557
Män	523	600	596	575	619	611	656	626	585	347
Naturvetenskap, matematik och data	663	845	1 028	1 170	1 275	1 074	1 311	1 455	1 432	680
Kvinnor	263	334	421	471	490	437	517	569	534	311
Män	400	511	607	699	785	637	794	886	898	369
Teknik och tillverkning	416	498	936	1 216	1 328	1 385	1 426	1 359	1 017	573
Kvinnor	123	135	280	310	343	401	442	422	300	161
Män	293	363	656	906	985	984	984	937	717	412
Lant- och skogsbruk samt djursjukvård	54	72	55	64	57	100	34	29	36	27
Kvinnor	22	28	21	17	21	46	22	21	16	18
Män	32	44	34	47	36	54	12	8	20	9
Hälso- och sjukvård samt social omsorg	464	424	521	518	396	401	508	499	907	510
Kvinnor	305	262	364	322	254	275	321	304	548	326
Män	159	162	157	196	142	126	187	195	359	184
Tjänster	98	152	60	60	119	64	73	110	98	57
Kvinnor	39	69	25	29	70	25	48	60	63	40
Män	59	83	35	31	49	39	25	50	35	17
Okänd	49	44	13	35	13	18	15	18	10	12
Kvinnor	22	25	10	23	11	11	9	9	5	5
Män	27	19	3	12	2	7	6	9	5	7
Program	4 220	5 499	7 045	8 772	10 117	12 473	16 361	20 363	24 276	18 545
Kvinnor	2 029	2 408	2 833	3 245	3 712	4 629	6 189	7 634	9 183	7 674
Män	2 191	3 091	4 212	5 527	6 405	7 844	10 172	12 729	15 093	10 871
Allmän utbildning	6	10	20	16	25	-	10	6	7	13
Kvinnor	4	4	14	14	21	-	6	4	6	10
Män	2	6	6	2	4	-	4	2	1	3
Pedagogik och lärutbildning	244	292	350	364	379	396	448	398	423	377
Kvinnor	185	220	252	251	271	262	281	271	310	284
Män	59	72	98	113	108	134	167	127	113	93
Humaniora och konst	369	445	501	576	677	871	1 107	1 297	1 395	1 213
Kvinnor	222	260	278	319	385	519	657	726	859	758
Män	147	185	223	257	292	352	450	571	536	455

5 B. (forts.)

Program/kurs Inriktning Kön	02/03	03/04	04/05	05/06	06/07	07/08	08/09	09/10	10/11	11/12
Samhällsvetenskap, juridik, handel, administration	967	1 275	1 724	2 136	2 323	3 303	4 509	5 729	6 784	5 222
Kvinnor	618	722	906	1 063	1 188	1 574	2 278	2 869	3 373	2 835
Män	349	553	818	1 073	1 135	1 729	2 231	2 860	3 411	2 387
Naturvetenskap, matematik och data	400	566	861	1 251	1 470	1 600	2 062	3 069	4 251	3 187
Kvinnor	148	181	252	300	320	386	578	804	1 207	1 026
Män	252	385	609	951	1 150	1 214	1 484	2 265	3 044	2 161
Teknik och tillverkning	1 550	2 153	2 839	3 556	4 266	5 253	6 905	8 211	9 369	6 685
Kvinnor	393	518	612	745	919	1 219	1 582	2 001	2 258	1 664
Män	1 157	1 635	2 227	2 811	3 347	4 034	5 323	6 210	7 111	5 021
Lant- och skogsbruk samt djursjukvård	30	40	23	47	49	24	61	62	89	72
Kvinnor	17	19	14	23	22	15	31	22	38	31
Män	13	21	9	24	27	9	30	40	51	41
Hälso- och sjukvård samt social omsorg	474	546	565	549	552	719	974	1 183	1 408	1 190
Kvinnor	356	412	426	404	403	499	636	750	893	813
Män	118	134	139	145	149	220	338	433	515	377
Tjänster	80	87	135	245	312	232	235	304	352	307
Kvinnor	35	34	60	106	156	115	112	141	151	141
Män	45	53	75	139	156	117	123	163	201	166
Okänd	100	85	27	32	64	75	50	104	198	279
Kvinnor	51	38	19	20	27	40	28	46	88	112
Män	49	47	8	12	37	35	22	58	110	167

6 A. Inresande freemover-studenter för första gången i svensk högskoleutbildning, samt därav betalande, läsåret 2011/12 fördelade efter program/kurs, SUN-inriktning och kön

6 A. Freemover-students from abroad in Swedish higher education for first time academic year 2011/12 by programme/course, field of education and sex

Program/kurs Inriktning Kön	Samtliga freemover-studenter	Därav betalande freemover-studenter
FREEMOVER-STUDENTER		
Kurs och program	5 941	1 232
Kvinnor	3 059	576
Män	2 882	656
Allmän utbildning	1	-
Kvinnor	1	-
Män	-	-
Pedagogik och lärarutbildning	164	6
Kvinnor	117	4
Män	47	2
Humaniora och konst	880	88
Kvinnor	536	48
Män	344	40
Samhällsvetenskap, juridik, handel, administration	1 942	462
Kvinnor	1 165	266
Män	777	196
Naturvetenskap, matematik och data	752	147
Kvinnor	335	70
Män	417	77
Teknik och tillverkning	1 414	395
Kvinnor	391	107
Män	1 023	288
Lant- och skogsbruk samt djursjukvård	24	-
Kvinnor	12	-
Män	12	-
Hälso- och sjukvård samt social omsorg	520	90
Kvinnor	383	59
Män	137	31
Tjänster	114	18
Kvinnor	66	9
Män	48	9
Okänd	130	26
Kvinnor	53	13
Män	77	13
Kurs	1 849	81
Kvinnor	1 029	33
Män	820	48
Pedagogik och lärarutbildning	93	-
Kvinnor	66	-
Män	27	-
Humaniora och konst	556	40
Kvinnor	340	17
Män	216	23
Samhällsvetenskap, juridik, handel, administration	376	28
Kvinnor	217	10
Män	159	18
Naturvetenskap, matematik och data	241	3
Kvinnor	111	2
Män	130	1

6 A. (forts.)

Program/kurs Inriktning Kön	Samtliga freemover-studenter	Därav betalande freemover-studenter
Teknik och tillverkning	283	6
Kvinnor	78	2
Män	205	4
Lant- och skogsbruk samt djursjukvård	12	-
Kvinnor	7	-
Män	5	-
Hälso- och sjukvård samt social omsorg	270	4
Kvinnor	196	2
Män	74	2
Tjänster	17	-
Kvinnor	13	-
Män	4	-
Okänd	1	-
Kvinnor	1	-
Män	-	-
Program	4 092	1 151
Kvinnor	2 030	543
Män	2 062	608
Allmän utbildning	1	-
Kvinnor	1	-
Män	-	-
Pedagogik och lärarutbildning	71	6
Kvinnor	51	4
Män	20	2
Humaniora och konst	324	48
Kvinnor	196	31
Män	128	17
Samhällsvetenskap, juridik, handel, administration	1 566	434
Kvinnor	948	256
Män	618	178
Naturvetenskap, matematik och data	511	144
Kvinnor	224	68
Män	287	76
Teknik och tillverkning	1 131	389
Kvinnor	313	105
Män	818	284
Lant- och skogsbruk samt djursjukvård	12	-
Kvinnor	5	-
Män	7	-
Hälso- och sjukvård samt social omsorg	250	86
Kvinnor	187	57
Män	63	29
Tjänster	97	18
Kvinnor	53	9
Män	44	9
Okänd	129	26
Kvinnor	52	13
Män	77	13

6 B. Inresande freemover-studenter i svensk högskoleutbildning läsåret 2011/12, samt därav betalande, fördelade efter program/kurs, SUN-inriktning och kön

6 B. Freemover-students from abroad in Swedish higher education, academic year 2011/12 by programme/course, field of education and sex

Program/kurs Inriktning Kön	Samtliga freemover-studenter	Därav betalande freemover-studenter
FREEMOVER-STUDENTER		
Kurs och program	22 980	1 470
Kvinnor	10 126	691
Män	12 854	779
Allmän utbildning	13	-
Kvinnor	10	-
Män	3	-
Pedagogik och lärarutbildning	602	6
Kvinnor	425	4
Män	177	2
Humaniora och konst	2 660	118
Kvinnor	1 651	63
Män	1 009	55
Samhällsvetenskap, juridik, handel, administration	6 126	543
Kvinnor	3 392	311
Män	2 734	232
Naturvetenskap, matematik och data	3 867	180
Kvinnor	1 337	84
Män	2 530	96
Teknik och tillverkning	7 258	477
Kvinnor	1 825	143
Män	5 433	334
Lant- och skogsbruk samt djursjukvård	99	2
Kvinnor	49	-
Män	50	2
Hälso- och sjukvård samt social omsorg	1 700	104
Kvinnor	1 139	67
Män	561	37
Tjänster	364	21
Kvinnor	181	10
Män	183	11
Okänd	291	19
Kvinnor	117	9
Män	174	10
Kurs	4 435	131
Kvinnor	2 452	54
Män	1 983	77
Pedagogik och lärarutbildning	225	-
Kvinnor	141	-
Män	84	-
Humaniora och konst	1 447	57
Kvinnor	893	23
Män	554	34
Samhällsvetenskap, juridik, handel, administration	904	38
Kvinnor	557	15
Män	347	23

6 B. (forts.)

Program/kurs	Inriktning Kön	Samtliga freemover-studenter	Därav betalande freemover-studenter
Naturvetenskap, matematik och data		680	9
	Kvinnor	311	4
	Män	369	5
Teknik och tillverkning		573	13
	Kvinnor	161	5
	Män	412	8
Lant- och skogsbruk samt djursjukvård		27	1
	Kvinnor	18	-
	Män	9	1
Hälso- och sjukvård samt social omsorg		510	13
	Kvinnor	326	7
	Män	184	6
Tjänster		57	-
	Kvinnor	40	-
	Män	17	-
Okänd		12	-
	Kvinnor	5	-
	Män	7	-
Program		18 545	1 339
	Kvinnor	7 674	637
	Män	10 871	702
Allmän utbildning		13	-
	Kvinnor	10	-
	Män	3	-
Pedagogik och lärarutbildning		377	6
	Kvinnor	284	4
	Män	93	2
Humaniora och konst		1 213	61
	Kvinnor	758	40
	Män	455	21
Samhällsvetenskap, juridik, handel, administration		5 222	505
	Kvinnor	2 835	296
	Män	2 387	209
Naturvetenskap, matematik och data		3 187	171
	Kvinnor	1 026	80
	Män	2 161	91
Teknik och tillverkning		6 685	464
	Kvinnor	1 664	138
	Män	5 021	326
Lant- och skogsbruk samt djursjukvård		72	1
	Kvinnor	31	-
	Män	41	1
Hälso- och sjukvård samt social omsorg		1 190	91
	Kvinnor	813	60
	Män	377	31
Tjänster		307	21
	Kvinnor	141	10
	Män	166	11
Okänd		279	19
	Kvinnor	112	9
	Män	167	10

7 A. Inresande studenter för första gången i svensk högskoleutbildning läsåren 2007/08–2011/12 efter universitet/högskola och kön

7 A. Students from abroad in Swedish higher education for first time, academic year 2007/08–2011/12 by university/higher education institution and sex

Universitet/högskola ¹	2007/08			2008/09			2009/10			2010/11			2011/12		
	Totalt	Kv.	Män	Totalt	Kv.	Män	Totalt	Kv.	Män	Totalt	Kv.	Män	Totalt	Kv.	Män
INRESANDE TOTALT	21 677	9 976	11 701	24 281	11 267	13 014	26 803	12 171	14 632	29 410	13 664	15 746	20 781	10 846	9 935
Universitet															
Uppsala universitet	1 486	753	733	1 712	959	753	2 094	1 078	1 016	2 581	1 334	1 247	1 873	1 051	822
Lunds universitet	2 395	1 215	1 180	2 727	1 365	1 362	2 864	1 456	1 408	3 035	1 525	1 510	2 561	1 431	1 130
Göteborgs universitet	1 300	737	563	1 304	756	548	1 463	831	632	1 483	903	580	1 226	774	452
Stockholms universitet	1 209	667	542	1 391	856	535	1 572	926	646	1 839	1 059	780	1 587	993	594
Umeå universitet	863	449	414	1 058	544	514	1 318	630	688	1 432	635	797	869	523	346
Linköpings universitet	1 460	583	877	1 592	672	920	2 034	811	1 223	2 156	972	1 184	1 391	610	781
Karolinska institutet	291	200	91	351	227	124	328	216	112	491	329	162	360	247	113
Kungl. Tekniska högskolan	2 203	643	1 560	2 582	765	1 817	2 661	751	1 910	2 608	760	1 848	1 853	582	1 271
Chalmers tekniska högskola	885	243	642	1 104	290	814	1 151	352	799	898	277	621	884	250	634
Luleå tekniska universitet	493	175	318	450	147	303	556	198	358	665	210	455	478	163	315
Handelshögskolan i Stockholm	163	60	103	151	50	101	255	102	153	246	115	131	250	100	150
Sveriges lantbruksuniversitet	456	226	230	466	235	231	546	249	297	618	302	316	381	215	166
Karlstads universitet	378	198	180	320	175	145	511	268	243	667	287	380	432	255	177
Linnéuniversitetet	361	186	175	1 601	746	855	1 256	669	587
Växjö universitet	879	423	456	956	397	559	824	348	476
Örebro universitet	311	201	110	342	195	147	395	195	200	459	223	236	251	158	93
Mittuniversitetet	269	111	158	300	132	168	468	167	301	647	221	426	278	150	128
Högskolor															
Blekinge tekniska högskola	975	184	791	1 027	265	762	1 014	289	725	997	256	741	352	133	219
Gymnastik- och idrottshögskolan	7	4	3	3	3	-	7	7	-	10	5	5	14	7	7
Högskolan i Borås	325	176	149	356	192	164	597	276	321	473	245	228	273	193	80
Högskolan Dalarna	862	473	389	996	560	436	928	484	444	841	497	344	509	295	214
Högskolan på Gotland	238	111	127	393	161	232	242	91	151	208	70	138	106	63	43
Högskolan i Gävle	427	212	215	431	210	221	557	268	289	662	251	411	219	128	91
Högskolan i Halmstad	398	146	252	617	209	408	649	233	416	560	267	293	412	207	205
Högskolan i Jönköping	942	457	485	1 105	524	581	864	420	444	1 100	579	521	881	427	454
Högskolan i Kalmar	178	109	69	218	132	86	176	108	68
Högskolan Kristianstad	341	144	197	346	166	180	243	136	107	470	239	231	224	144	80
Högskolan i Skövde	308	126	182	244	100	144	260	83	177	345	114	231	172	78	94
Högskolan Väst	228	74	154	245	96	149	255	86	169	232	99	133	172	95	77
Lärarhögskolan i Stockholm	118	76	42
Malmö högskola	527	315	212	576	334	242	711	412	299	928	503	425	647	447	200
Mälardalens högskola	608	322	286	683	309	374	714	325	389	940	416	524	587	289	298
Södertörns högskola	230	127	103	260	161	99	305	180	125	313	147	166	220	126	94
Konstnärliga högskolor															
Beckmans Designhögskola	3	3	-	3
Dans- och cirkushögskolan	30	23	7	23	13	10	36	19	17	19	19	11	8
Dramatiska institutet	10	4	6	8	5	3	-	-	-
Konstfack	54	36	18	76	53	23	77	43	34	79	57	22	59	41	18
Kungl. Konsthögskolan	19	12	7	22	10	12	21	10	11	26	19	7	28	16	12
Kungl. Musikhögskolan i Stockholm	63	34	29	115	69	46	105	66	39	195	123	72	33	13	20
Operahögskolan i Stockholm	4	-	-	-	5
Stockholms dramatiska högskola	-	-	-	-	-	-	-	-	-	7	4	3	8
Teaterhögskolan i Stockholm	4	4	-	-	-
Övriga enskilda utbildningsanordnare															
Ersta Sköndal högskola	8	8	-	7	3	4	7	7	-	14
Johannelunds teologiska högskola	-	-	-	3	-	-	-
Newmaninstitutet	-	-	-	-	-	-	-	-	-	3
Röda Korsets Högskola	10	17	13	4	15	12	3	19	16	3	18	15	3
Sophiahemmet Högskola	14	14	-	5	5	-	5	3
Teologiska Högskolan, Stockholm	3	3	3	-	-	-	-	11	5	6
Örebro Teologiska Högskola	8	5	3	7	4	3	4

7 A. (forts.)

Universitet/högskola ¹	2007/08			2008/09			2009/10			2010/11			2011/12		
	Totalt	Kv.	Män	Totalt	Kv.	Män	Totalt	Kv.	Män	Totalt	Kv.	Män	Totalt	Kv.	Män
UTBYTESSTUDENTER	11 793	5 996	5 797	12 666	6 439	6 227	13 829	7 018	6 811	14 572	7 549	7 023	14 840	7 787	7 053
Universitet															
Uppsala universitet	1 073	556	517	1 104	646	458	1 284	678	606	1 291	743	548	1 287	742	545
Lunds universitet	1 335	677	658	1 373	694	679	1 399	727	672	1 349	698	651	1 557	846	711
Göteborgs universitet	699	426	273	710	447	263	806	486	320	856	530	326	868	548	320
Stockholms universitet	659	390	269	737	470	267	848	553	295	901	567	334	1 152	712	440
Umeå universitet	534	300	234	672	376	296	652	373	279	613	362	251	641	392	249
Linköpings universitet	838	311	527	997	399	598	1 030	420	610	1 101	442	659	1 140	448	692
Karolinska institutet	201	153	48	222	148	74	212	141	71	290	205	85	261	182	79
Kungl. Tekniska högskolan	867	269	598	1 072	356	716	1 146	362	784	1 276	436	840	1 228	417	811
Chalmers tekniska högskola	462	128	334	514	144	370	534	169	365	552	165	387	584	171	413
Luleå tekniska universitet	272	94	178	276	94	182	305	109	196	341	128	213	350	120	230
Handelshögskolan i Stockholm	142	48	94	137	44	93	179	74	105	148	72	76	145	62	83
Sveriges lantbruksuniversitet	272	149	123	252	137	115	285	142	143	288	170	118	281	167	114
Karlstads universitet	262	154	108	235	135	100	321	198	123	351	216	135	338	215	123
Linnéuniversitetet	308	170	138	1 026	525	501	1 091	574	517
Växjö universitet	726	381	345	689	331	358	481	237	244
Örebro universitet	235	158	77	214	134	80	189	120	69	238	155	83	214	134	80
Mittuniversitetet	190	97	93	201	105	96	203	106	97	244	122	122	204	127	77
Högskolor															
Blekinge tekniska högskola	141	44	97	229	74	155	282	76	206	229	69	160	197	69	128
Gymnastik- och idrottshögskolan	5	3	3	-	5	5	-	9	4	5	13	7	6
Högskolan i Borås	125	84	41	172	119	53	218	155	63	239	163	76	217	159	58
Högskolan Dalarna	332	209	123	335	225	110	345	218	127	348	214	134	364	216	148
Högskolan på Gotland	28	15	13	24	11	13	25	14	11	26	18	8	59	42	17
Högskolan i Gävle	132	76	56	120	60	60	147	73	74	159	94	65	133	79	54
Högskolan i Halmstad	232	118	114	327	167	160	384	184	200	437	219	218	363	188	175
Högskolan i Jönköping	682	348	334	636	308	328	646	319	327	701	373	328	659	326	333
Högskolan i Kalmar	117	72	45	152	93	59	123	81	42
Högskolan Kristianstad	155	100	55	175	103	72	168	103	65	243	147	96	196	134	62
Högskolan i Skövde	121	53	68	118	60	58	111	57	54	122	50	72	115	48	67
Högskolan Väst	78	44	34	93	46	47	142	64	78	146	83	63	156	87	69
Lärarhögskolan i Stockholm	91	65	26
Malmö högskola	298	189	109	257	172	85	335	233	102	304	210	94	293	218	75
Mälardalens högskola	312	172	140	366	166	200	460	208	252	483	206	277	452	194	258
Södertörns högskola	179	95	84	177	103	74	184	114	70	179	98	81	196	110	86
Konstnärliga högskolor															
Dans- och cirkushögskolan	16	13	3	11	7	4	8	8	-	7	7	-	6
Konstfack	27	21	6	33	23	10	38	22	16	28	21	7	27	17	10
Kungl. Konsthögskolan	11	13	5	8	13	5	8	12	9	3	13	6	7
Kungl. Musikhögskolan i Stockholm	13	6	7	31	21	10	21	11	10	37	19	18	16	6	10
Övriga enskilda utbildningsanordnare															
Ersta Sköndal högskola	7	7	-	7	7	-	14
Röda Korsets Högskola	10	15	12	3	14	11	3	17	14	3	18	15	3
Sophiahemmet Högskola	14	14	-	4	4	-	5	3
Teologiska Högskolan, Stockholm	-	-	-	3	-	-	-	10	4	6
Örebro Teologiska Högskola	-	-	-	-	-	-	-	-	-	-	-	-	3

7 A. (forts.)

Universitet/högskola ¹	2007/08			2008/09			2009/10			2010/11			2011/12		
	Totalt	Kv.	Män	Totalt	Kv.	Män	Totalt	Kv.	Män	Totalt	Kv.	Män	Totalt	Kv.	Män
FREEMOVER-STUDENTER	9 884	3 980	5 904	11 615	4 828	6 787	12 974	5 153	7 821	14 838	6 115	8 723	5 941	3 059	2 882
Universitet															
Uppsala universitet	413	197	216	608	313	295	810	400	410	1 290	591	699	586	309	277
Lunds universitet	1 060	538	522	1 354	671	683	1 465	729	736	1 686	827	859	1 004	585	419
Göteborgs universitet	601	311	290	594	309	285	657	345	312	627	373	254	358	226	132
Stockholms universitet	550	277	273	654	386	268	724	373	351	938	492	446	435	281	154
Umeå universitet	329	149	180	386	168	218	666	257	409	819	273	546	228	131	97
Linköpings universitet	622	272	350	595	273	322	1 004	391	613	1 055	530	525	251	162	89
Karolinska institutet	90	47	43	129	79	50	116	75	41	201	124	77	99	65	34
Kungl. Tekniska högskolan	1 336	374	962	1 510	409	1 101	1 515	389	1 126	1 332	324	1 008	625	165	460
Chalmers tekniska högskola	423	115	308	590	146	444	617	183	434	346	112	234	300	79	221
Luleå tekniska universitet	221	81	140	174	53	121	251	89	162	324	82	242	128	43	85
Handelshögskolan i Stockholm	21	12	9	14	6	8	76	28	48	98	43	55	105	38	67
Sveriges lantbruksuniversitet	184	77	107	214	98	116	261	107	154	330	132	198	100	48	52
Karlstads universitet	116	44	72	85	40	45	190	70	120	316	71	245	94	40	54
Linnéuniversitetet	53	16	37	575	221	354	165	95	70
Växjö universitet	153	42	111	267	66	201	343	111	232
Örebro universitet	76	43	33	128	61	67	206	75	131	221	68	153	37	24	13
Mittuniversitetet	79	14	65	99	27	72	265	61	204	403	99	304	74	23	51
Högskolor															
Blekinge tekniska högskola	834	140	694	798	191	607	732	213	519	768	187	581	155	64	91
Högskolan i Borås	200	92	108	184	73	111	379	121	258	234	82	152	56	34	22
Högskolan Dalarna	530	264	266	661	335	326	583	266	317	493	283	210	145	79	66
Högskolan på Gotland	210	96	114	369	150	219	217	77	140	182	52	130	47	21	26
Högskolan i Gävle	295	136	159	311	150	161	410	195	215	503	157	346	86	49	37
Högskolan i Halmstad	166	28	138	290	42	248	265	49	216	123	48	75	49	19	30
Högskolan i Jönköping	260	109	151	469	216	253	218	101	117	399	206	193	222	101	121
Högskolan i Kalmar	61	37	24	66	39	27	53	27	26
Högskolan Kristianstad	186	44	142	171	63	108	75	33	42	227	92	135	28	10	18
Högskolan i Skövde	187	73	114	126	40	86	149	26	123	223	64	159	57	30	27
Högskolan Väst	150	30	120	152	50	102	113	22	91	86	16	70	16	8	8
Lärrhögskolan i Stockholm	27	11	16
Malmö högskola	229	126	103	319	162	157	376	179	197	624	293	331	354	229	125
Mälardalens högskola	296	150	146	317	143	174	254	117	137	457	210	247	135	95	40
Södertörns högskola	51	32	19	83	58	25	121	66	55	134	49	85	24	16	8
Konstnärliga högskolor															
Beckmans Designhögskola	3	3	-	3
Dans- och cirkushögskolan	14	10	4	12	6	6	28	11	17	12	13	6	7
Dramatiska institutet	10	4	6	8	5	3	-	-	-
Konstfack	27	15	12	43	30	13	39	21	18	51	36	15	32	24	8
Kungl. Konsthögskolan	8	3	5	9	5	4	8	5	3	14	10	4	15	10	5
Kungl. Musikhögskolan i Stockholm	50	28	22	84	48	36	84	55	29	158	104	54	17	7	10
Operahögskolan i Stockholm	4	-	-	-	5
Stockholms dramatiska högskola	-	-	-	-	-	-	-	-	-	7	4	3	8
Teaterhögskolan i Stockholm	4	4	-	-	-
Övriga enskilda utbildningsanordnare															
Ersta Sköndal högskola	-	-	-	5	-	-	-	-	-	-
Newmaninstitutet	-	-	-	-	-	-	-	-	-	3
Örebro Teologiska Högskola	8	5	3	7	4	3

¹ Lärosäten med minst 3 studenter särredovisas

7 B. (forts.)

Universitet/högskola ¹	2007/08			2008/09			2009/10			2010/11			2011/12		
	Totalt	Kv.	Män	Totalt	Kv.	Män	Totalt	Kv.	Män	Totalt	Kv.	Män	Totalt	Kv.	Män
UTBYTESSTUDENTER	12 112	6 170	5 942	13 095	6 658	6 437	14 379	7 247	7 132	15 106	7 758	7 348	15 332	7 962	7 370
Universitet															
Uppsala universitet	1 102	571	531	1 123	655	468	1 303	690	613	1 313	755	558	1 305	751	554
Lunds universitet	1 373	697	676	1 418	719	699	1 452	756	696	1 397	717	680	1 592	862	730
Göteborgs universitet	730	446	284	735	464	271	833	502	331	879	547	332	884	556	328
Stockholms universitet	681	406	275	760	483	277	868	565	303	926	580	346	1 163	718	445
Umeå universitet	558	313	245	700	394	306	677	386	291	626	371	255	665	407	258
Linköpings universitet	859	322	537	1 008	401	607	1 054	430	624	1 108	444	664	1 152	450	702
Karolinska institutet	207	158	49	232	158	74	225	150	75	295	209	86	270	191	79
Kungl. Tekniska högskolan	907	283	624	1 113	370	743	1 190	378	812	1 320	449	871	1 263	426	837
Chalmers tekniska högskola	469	132	337	524	151	373	544	171	373	556	167	389	592	172	420
Luleå tekniska universitet	288	105	183	295	107	188	307	109	198	347	129	218	355	120	235
Handelshögskolan i Stockholm	145	48	97	141	45	96	181	75	106	151	74	77	146	62	84
Sveriges lantbruksuniversitet	283	156	127	261	139	122	302	151	151	299	176	123	291	171	120
Karlstads universitet	264	155	109	237	136	101	347	204	143	382	228	154	349	222	127
Linnéuniversitetet	489	266	223	1 062	537	525	1 158	592	566
Växjö universitet	748	394	354	710	342	368	504	244	260
Örebro universitet	236	159	77	218	136	82	213	134	79	240	155	85	214	134	80
Mittuniversitetet	195	100	95	210	105	105	219	107	112	268	131	137	231	128	103
Högskolor															
Blekinge tekniska högskola	160	50	110	292	93	199	407	102	305	392	113	279	311	91	220
Gymnastik- och idrottshögskolan	5	3	3	-	6	6	-	9	4	5	13	7	6
Högskolan i Borås	127	85	42	174	120	54	225	160	65	249	165	84	228	165	63
Högskolan Dalarna	334	210	124	346	233	113	349	221	128	350	216	134	373	223	150
Högskolan på Gotland	29	15	14	24	11	13	25	14	11	28	19	9	60	43	17
Högskolan i Gävle	132	76	56	120	60	60	147	73	74	159	94	65	133	79	54
Högskolan i Halmstad	244	124	120	335	172	163	419	200	219	475	234	241	399	197	202
Högskolan i Jönköping	687	352	335	672	324	348	658	325	333	709	379	330	666	331	335
Högskolan i Kalmar	120	75	45	155	95	60	123	81	42
Högskolan Kristianstad	172	113	59	193	117	76	175	109	66	244	148	96	199	136	63
Högskolan i Skövde	123	53	70	120	60	60	111	57	54	122	50	72	117	48	69
Högskolan Väst	78	44	34	93	46	47	152	70	82	168	93	75	176	99	77
Lärarhögskolan i Stockholm	91	65	26
Malmö högskola	303	192	111	263	175	88	339	236	103	306	211	95	297	221	76
Mälardalens högskola	315	174	141	375	171	204	471	211	260	490	209	281	460	200	260
Södertörns högskola	181	97	84	180	106	74	186	116	70	181	100	81	196	110	86
Konstnärliga högskolor															
Dans- och cirkushögskolan	16	13	3	12	8	4	8	8	-	7	7	-	6
Konstfack	28	22	6	34	24	10	39	23	16	30	22	8	28	18	10
Kungl. Konsthögskolan	11	16	7	9	15	6	9	13	10	3	18	11	7
Kungl. Musikhögskolan i Stockholm	16	7	9	36	24	12	25	14	11	39	21	18	16	6	10
Övriga enskilda utbildningsanordnare															
Ersta Sköndal högskola	7	7	-	7	7	-	14
Röda Korsets Högskola	10	15	12	3	14	11	3	17	14	3	18	15	3
Sophiahemmet Högskola	15	15	-	4	4	-	5	3
Teologiska Högskolan, Stockholm	-	-	-	3	-	-	-	10	4	6
Örebro Teologiska Högskola	-	-	-	-	-	-	-	-	-	-	-	-	3

7 B. (forts.)

Universitet/högskola ¹	2007/08			2008/09			2009/10			2010/11			2011/12		
	Totalt	Kv.	Män	Totalt	Kv.	Män	Totalt	Kv.	Män	Totalt	Kv.	Män	Totalt	Kv.	Män
FREEMOVER-STUDENTER	19 497	8 053	11 444	23 731	9 844	13 887	27 815	11 335	16 480	31 985	13 079	18 906	22 980	10 126	12 854
Universitet															
Uppsala universitet	1 048	536	512	1 412	730	682	1 891	936	955	2 780	1 297	1 483	2 056	1 047	1 009
Lunds universitet	2 109	1 066	1 043	2 723	1 384	1 339	3 165	1 578	1 587	3 575	1 757	1 818	2 972	1 571	1 401
Göteborgs universitet	1 255	663	592	1 482	753	729	1 809	914	895	1 921	998	923	1 338	790	548
Stockholms universitet	1 470	849	621	1 716	1 026	690	2 137	1 175	962	2 667	1 383	1 284	1 902	1 078	824
Umeå universitet	841	403	438	1 087	507	580	1 476	657	819	1 905	734	1 171	1 158	553	605
Linköpings universitet	1 248	535	713	1 266	525	741	1 839	717	1 122	2 269	983	1 286	1 303	578	725
Karolinska institutet	180	113	67	261	165	96	285	191	94	453	271	182	373	231	142
Kungl. Tekniska högskolan	2 698	737	1 961	3 346	931	2 415	3 539	941	2 598	3 387	891	2 496	2 453	633	1 820
Chalmers tekniska högskola	909	239	670	1 320	344	976	1 580	458	1 122	1 331	414	917	986	294	692
Luleå tekniska universitet	441	165	276	404	132	272	513	180	333	688	208	480	467	161	306
Handelshögskolan i Stockholm	40	22	18	72	37	35	125	58	67	194	86	108	241	96	145
Sveriges lantbruksuniversitet	305	134	171	365	173	192	503	215	288	674	267	407	406	183	223
Karlstads universitet	307	153	154	276	131	145	366	160	206	634	201	433	430	151	279
Linnéuniversitetet	659	233	426	1 227	453	774	708	305	403
Växjö universitet	311	94	217	526	149	377	657	208	449
Örebro universitet	225	127	98	287	151	136	427	174	253	492	186	306	332	142	190
Mittuniversitetet	248	73	175	300	102	198	527	157	370	856	229	627	547	164	383
Högskolor															
Blekinge tekniska högskola	1 642	225	1 417	1 701	295	1 406	1 629	325	1 304	1 709	337	1 372	1 138	246	892
Försvärshögskolan	-	-	-	-	-	-	7	3	5
Gymnastik- och idrottshögskolan	7	3	4	6	8	12	10
Högskolan i Borås	366	148	218	375	148	227	716	249	467	712	237	475	382	176	206
Högskolan Dalarna	892	436	456	1 293	646	647	1 346	616	730	1 344	673	671	693	360	333
Högskolan på Gotland	314	154	160	538	223	315	424	151	273	414	139	275	176	87	89
Högskolan i Gävle	504	227	277	583	273	310	793	390	403	1 070	438	632	707	342	365
Högskolan i Halmstad	319	63	256	513	90	423	561	104	457	338	94	244	203	78	125
Högskolan i Jönköping	481	193	288	812	332	480	760	318	442	903	410	493	683	297	386
Högskolan i Kalmar	121	65	56	145	83	62	119	60	59
Högskolan Kristianstad	363	123	240	455	172	283	365	154	211	507	216	291	348	157	191
Högskolan i Skövde	333	109	224	302	86	216	352	82	270	491	141	350	301	114	187
Högskolan Väst	220	55	165	274	90	184	252	57	195	223	48	175	98	30	68
Lärarhögskolan i Stockholm	94	62	32
Malmö högskola	598	295	303	805	365	440	1 025	455	570	1 568	649	919	1 076	564	512
Mälardalens högskola	560	242	318	656	267	389	641	253	388	887	359	528	600	288	312
Södertörns högskola	178	107	71	209	135	74	298	154	144	393	161	232	190	103	87
Konstnärliga högskolor															
Beckmans Designhögskola	4	5	5	-	7	6	3	3	5
Dans- och cirkushögskolan	31	21	10	34	23	11	49	25	24	41	21	20	45	21	24
Dramatiska institutet	15	8	7	11	4	7	11	4	7	8	5	3	-	-	-
Konstfack	42	25	17	75	51	24	94	56	38	100	66	34	86	65	21
Kungl. Konsthögskolan	22	12	10	26	13	13	21	13	8	32	22	10	35	24	11
Kungl. Musikhögskolan i Stockholm	131	82	49	168	106	62	161	101	60	240	154	86	75	40	35
Operahögskolan i Stockholm	5	9	9	6	3	10	6	4	9
Stockholms dramatiska högskola	-	-	-	-	-	-	-	-	-	19	11	8	15	11	4
Teaterhögskolan i Stockholm	5	4	7	4	3	6	3	3	-	-	-
Övriga enskilda utbildningsanordnare															
Ersta Sköndal högskola	8	10	10	-	18	9	6
Johannelunds teologiska högskola	4	4	5
Newmaninstitutet	-	-	-	-	-	-	-	-	-	3	8	3	5
Röda Korsets Högskola	4	5	4
Sophiahemmet Högskola	3	3	-	-	3	3	-	-	-
Stockholms Musikpedagogiska Institut	3	4	-	-	-	5
Teologiska Högskolan, Stockholm	3	3
Örebro Teologiska Högskola	10	6	4	10	4	6	4
Enskilda psykoterapianordnare															
Ericastiftelsen	-	-	-	-	3	3	-	-	-	-	-
Svenska institutet för kognitiv psykoterapi	-	-	-	3	3

¹ Lärosäten med minst 3 studenter särredovisas

8 A. Inresande freemover-studenter för första gången i svensk högskoleutbildning, samt därav betalande, läsåret 2011/12 fördelade efter universitet/högskola och kön

8 A. Freemover-students from abroad in Swedish higher education for first time, academic year 2011/12 by university/higher education institution and sex

Universitet/högskola	Samtliga freemover-studenter			Därav betalande freemover-studenter		
	Totalt	Kvinnor	Män	Totalt	Kvinnor	Män
FREEMOVER-STUDENTER	5 941	3 059	2 882	1 232	576	656
Universitet						
Uppsala universitet	586	309	277	97	52	45
Lunds universitet	1 004	585	419	-	122	72
Göteborgs universitet	358	226	132	-	21	16
Stockholms universitet	435	281	-	-	40	25
Umeå universitet	228	131	97	34	20	14
Linköpings universitet	251	162	89	36	15	21
Karolinska institutet	99	65	34	26	14	12
Kungl. Tekniska högskolan	625	165	460	108	36	72
Chalmers tekniska högskola	300	79	221	129	35	94
Luleå tekniska universitet	128	43	85	15
Handelshögskolan i Stockholm	105	38	67	19	9	10
Sveriges lantbruksuniversitet	100	48	52	13	5	8
Karlstads universitet	94	40	54	11	5	6
Linnéuniversitetet	165	95	70	26	9	17
Örebro universitet	37	24	13	17	11	6
Mittuniversitetet	74	23	51	19	6	13
Högskolor						
Blekinge tekniska högskola	155	64	91	70	29	41
Högskolan i Borås	56	34	22	17	6	11
Högskolan Dalarna	145	79	66	35	12	23
Högskolan på Gotland	47	21	26	4
Högskolan i Gävle	86	49	37	52	28	24
Högskolan i Halmstad	49	19	30	26	8	18
Högskolan i Jönköping	222	101	121	65	31	34
Högskolan Kristianstad	28	10	18	-	3	10
Högskolan i Skövde	57	30	27	-	13	8
Högskolan Väst	16	8	8	-
Malmö högskola	354	229	125	69	34	35
Mälardalens högskola	135	95	40	18	10	8
Södertörns högskola	24	16	8	..	-	..
Konstnärliga högskolor						
Dans- och cirkushögskolan	13	6	7	..	-	..
Konstfack	32	24	8	-
Kungl. Konsthögskolan	15	10	5	-
Kungl. Musikhögskolan i Stockholm	17	7	10	-
Stockholms dramatiska högskola	8	-
Övriga enskilda utbildningsanordnare						
Newmaninstitutet	3	-	-	-

I Lärosäten med minst 3 studenter särredovisas

8 B. Inresande freemover-studenter i svensk högskoleutbildning läsåret 2011/12, samt därav betalande, fördelade efter universitet/högskola och kön

8 B. Freemover-students from abroad in Swedish higher education, academic year 2011/12 by university/higher education institution and sex

Universitet/högskola	Samtliga freemover-studenter			Därav betalande freemover-studenter		
	Totalt	Kvinnor	Män	Totalt	Kvinnor	Män
FREEMOVER-STUDENTER	22 980	10 126	12 854	1 470	691	779
Universitet						
Uppsala universitet	2 056	1 047	1 009	125	65	60
Lunds universitet	2 972		1 401	208	124	84
Göteborgs universitet	1 338	790	548	44	25	19
Stockholms universitet	1 902	1 078	824	81	51	30
Umeå universitet	1 158	553	605	49	28	21
Linköpings universitet	1 303	578	725	44	18	26
Karolinska institutet	373	231	142	27	15	12
Kungl. Tekniska högskolan	2 453	633	1 820	132	47	85
Chalmers tekniska högskola	986	294	692	134	37	97
Luleå tekniska universitet	467	161	306	16
Handelshögskolan i Stockholm	241	96	145	19	9	10
Sveriges lantbruksuniversitet	406	183	223	19	8	11
Karlstads universitet	430	151	279	15	6	9
Linnéuniversitetet	708	305	403	34	12	22
Örebro universitet	332	142	190	20	13	7
Mittuniversitetet	547	164	383	26	10	16
Högskolor						
Blekinge tekniska högskola	1 138	246	892	74	30	44
Försvarshögskolan	5			
Gymnastik- och idrottshögskolan	10			
Högskolan i Borås	382	176	206	27	12	15
Högskolan Dalarna	693	360	333	52	22	30
Högskolan på Gotland	176	87	89	7	3	4
Högskolan i Gävle	707	342	365	82	46	36
Högskolan i Halmstad	203	78	125	29	9	20
Högskolan i Jönköping	683	297	386	68	32	36
Högskolan Kristianstad	348	157	191	22	8	14
Högskolan i Skövde	301	114	187	21	13	8
Högskolan Väst	98	30	68	5
Malmö högskola	1 076	564	512	74	37	37
Mälardalens högskola	600	288	312	23	13	10
Södertörns högskola	190	103	87	4
Konstnärliga högskolor						
Beckmans Designhögskola	5			
Dans- och cirkushögskolan	45	21	24	..	-	..
Konstfack	86	65	21	-
Kungl. Konsthögskolan	35	24	11	-	-	-
Kungl. Musikhögskolan i Stockholm	75	40	35	-
Operahögskolan i Stockholm	9	-	-	-
Stockholms dramatiska högskola	15	11	4	-	-	-
Övriga enskilda utbildningsanordnare						
Ersta Sköndal högskola	6	-	-	-
Johannelunds teologiska högskola	5	-	-	-
Newmaninstitutet	8	3	5	-	-	-
Röda Korsets Högskola	4	-	-	-
Stockholms Musikpedagogiska Institut	5	-	-	-
Teologiska Högskolan, Stockholm	3	-	..

I Lärosäten med minst 3 studenter särredovisas

9 A. Inresande utbytesstudenter för första gången i svensk högskoleutbildning läsåren 2002/03–2011/12 efter utbytesprogram och kön

9 A. Exchange students from abroad in Swedish higher education for first time, academic year 2002/03–2011/12, by exchange programme and sex

Utbytesprogram		02/03	03/04	04/05	05/06	06/07	07/08	08/09	09/10	10/11	11/12
Kön											
Samtliga		7 621	8 822	9 605	10 127	10 878	11 793	12 666	13 829	14 572	14 840
Kvinnor		4 017	4 577	4 944	5 257	5 420	5 996	6 439	7 018	7 549	7 787
Män		3 604	4 245	4 661	4 870	5 458	5 797	6 227	6 811	7 023	7 053
Bilaterala program		1 527	1 869	2 027	2 165	2 533	3 133	3 489	3 896	4 149	4 398
Kvinnor		797	954	1 036	1 139	1 332	1 626	1 810	1 990	2 204	2 370
Män		730	915	991	1 026	1 201	1 507	1 679	1 906	1 945	2 028
EU-program		5 424	6 294	6 914	7 255	7 651	8 054	8 647	9 377	9 839	9 827
Kvinnor		2 758	3 149	3 447	3 603	3 634	3 913	4 246	4 604	4 943	4 945
Män		2 666	3 145	3 467	3 652	4 017	4 141	4 401	4 773	4 896	4 882
Nordplus		670	659	666	708	696	606	531	556	584	615
Kvinnor		462	474	462	516	455	457	383	424	402	472
Män		208	185	204	192	241	149	148	132	182	143

9 B. Inresande utbytesstudenter i svensk högskoleutbildning läsåren 2002/03–2011/12 efter utbytesprogram och kön

9 B. Exchange students from abroad in Swedish higher education, academic year 2002/03–2011/12, by exchange programme and sex

Utbytesprogram		02/03	03/04	04/05	05/06	06/07	07/08	08/09	09/10	10/11	11/12
Kön											
Samtliga		7 894	9 069	9 921	10 442	11 230	12 112	13 095	14 379	15 106	15 332
Kvinnor		4 163	4 710	5 098	5 433	5 604	6 170	6 658	7 247	7 758	7 962
Män		3 731	4 359	4 823	5 009	5 626	5 942	6 437	7 132	7 348	7 370
Bilaterala program		1 612	1 948	2 152	2 268	2 647	3 289	3 714	4 226	4 522	4 728
Kvinnor		852	996	1 094	1 188	1 396	1 710	1 924	2 105	2 333	2 478
Män		760	952	1 058	1 080	1 251	1 579	1 790	2 121	2 189	2 250
EU-program		5 596	6 421	7 060	7 414	7 860	8 182	8 817	9 556	9 983	9 958
Kvinnor		2 836	3 208	3 512	3 688	3 732	3 971	4 323	4 687	5 010	4 990
Män		2 760	3 213	3 548	3 726	4 128	4 211	4 494	4 869	4 973	4 968
Nordplus		695	708	714	764	737	646	567	603	613	648
Kvinnor		479	508	495	561	486	491	413	459	423	495
Män		216	200	219	203	251	155	154	144	190	153

10. Inresande studenter för första gången examinerade i svensk högskoleutbildning läsåren 2002/03–2011/12 efter ålder och kön

10. Students from abroad, graduates in Swedish higher education for first time academic
year 2002/03–2011/12 by age and sex

Ålder Kön	02/03	03/04	04/05	05/06	06/07	07/08	08/09	09/10	10/11	11/12
INRESANDE TOTALT										
Samtliga	1 275	1 599	2 211	2 713	3 280	3 520	4 079	5 392	6 408	7 286
Kvinnor	627	778	988	1 112	1 418	1 473	1 633	2 204	2 719	3 104
Män	648	821	1 223	1 601	1 862	2 047	2 446	3 188	3 689	4 182
-21 år	18	13	26	26	48	30	58	54	72	87
Kvinnor	12	7	19	14	30	15	30	29	47	49
Män	6	6	7	12	18	15	28	25	25	38
22-24 år	314	427	610	709	858	839	956	1 194	1 401	1 648
Kvinnor	177	233	285	325	430	437	510	632	717	836
Män	137	194	325	384	428	402	446	562	684	812
25-29 år	649	805	1 078	1 374	1 583	1 781	2 131	2 966	3 517	3 905
Kvinnor	317	385	492	548	655	700	761	1 132	1 443	1 607
Män	332	420	586	826	928	1 081	1 370	1 834	2 074	2 298
30-34 år	173	223	313	398	488	527	633	788	1 000	1 120
Kvinnor	64	95	105	133	189	184	216	251	351	409
Män	109	128	208	265	299	343	417	537	649	711
35- år	121	131	184	206	303	343	301	390	418	526
Kvinnor	57	58	87	92	114	137	116	160	161	203
Män	64	73	97	114	189	206	185	230	257	323
 UTBYTESSTUDENTER										
Samtliga	137	159	167	219	293	310	380	331	440	587
Kvinnor	53	70	72	96	153	158	178	164	184	273
Män	84	89	95	123	140	152	202	167	256	314
-21 år	4	4	13	13	30	18	34	31	27	39
Kvinnor	3	3	11	3	18	10	14	13	13	15
Män	1	1	2	10	12	8	20	18	14	24
22-24 år	68	74	97	119	156	147	190	161	204	293
Kvinnor	32	37	41	60	84	84	100	86	91	147
Män	36	37	56	59	72	63	90	75	113	146
25-29 år	62	75	52	80	97	131	135	108	172	223
Kvinnor	18	28	18	29	42	59	53	48	72	95
Män	44	47	34	51	55	72	82	60	100	128
30-34 år	2	6	3	4	10	8	17	25	21	24
Kvinnor	-	2	1	1	9	3	9	12	6	8
Män	2	4	2	3	1	5	8	13	15	16
35- år	1	-	2	3	-	6	4	6	16	8
Kvinnor	-	-	1	3	-	2	2	5	2	8
Män	1	-	1	-	-	4	2	1	14	-

10. (forts.)

Ålder Kön	02/03	03/04	04/05	05/06	06/07	07/08	08/09	09/10	10/11	11/12
FREEMOVER-STUDENTER										
Samtliga	1 138	1 440	2 044	2 494	2 987	3 210	3 699	5 061	5 968	6 699
Kvinnor	574	708	916	1 016	1 265	1 315	1 455	2 040	2 535	2 831
Män	564	732	1 128	1 478	1 722	1 895	2 244	3 021	3 433	3 868
-21 år	14	9	13	13	18	12	24	23	45	48
Kvinnor	9	4	8	11	12	5	16	16	34	34
Män	5	5	5	2	6	7	8	7	11	14
22-24 år	246	353	513	590	702	692	766	1 033	1 197	1 355
Kvinnor	145	196	244	265	346	353	410	546	626	689
Män	101	157	269	325	356	339	356	487	571	666
25-29 år	587	730	1 026	1 294	1 486	1 650	1 996	2 858	3 345	3 682
Kvinnor	299	357	474	519	613	641	708	1 084	1 371	1 512
Män	288	373	552	775	873	1 009	1 288	1 774	1 974	2 170
30-34 år	171	217	310	394	478	519	616	763	979	1 096
Kvinnor	64	93	104	132	180	181	207	239	345	401
Män	107	124	206	262	298	338	409	524	634	695
35- år	120	131	182	203	303	337	297	384	402	518
Kvinnor	57	58	86	89	114	135	114	155	159	195
Män	63	73	96	114	189	202	183	229	243	323
ÖVRIGA EXAMINERADE										
Samtliga	35 610	37 461	39 877	41 161	39 834	39 763	37 942	38 338	44 460	40 664
Kvinnor	22 183	23 217	25 677	26 946	26 101	26 144	24 865	25 320	29 439	26 290
Män	13 427	14 244	14 200	14 215	13 733	13 619	13 077	13 018	15 021	14 374
-21 år	401	267	304	340	389	415	521	630	731	899
Kvinnor	358	219	266	297	316	344	444	507	555	679
Män	43	48	38	43	73	71	77	123	176	220
22-24 år	8 568	8 987	9 190	9 463	8 953	9 016	9 721	10 017	12 078	12 056
Kvinnor	5 535	5 816	6 128	6 497	6 165	6 186	6 592	6 970	8 381	8 178
Män	3 033	3 171	3 062	2 966	2 788	2 830	3 129	3 047	3 697	3 878
25-29 år	14 971	15 903	16 736	17 572	17 029	16 911	16 226	16 589	18 505	16 751
Kvinnor	8 351	8 886	9 652	10 462	10 083	10 279	9 841	10 050	11 306	9 925
Män	6 620	7 017	7 084	7 110	6 946	6 632	6 385	6 539	7 199	6 826
30-34 år	5 081	5 363	5 859	5 993	5 712	5 824	4 751	4 758	5 833	4 924
Kvinnor	3 027	3 218	3 694	3 757	3 639	3 694	3 001	3 060	3 759	3 084
Män	2 054	2 145	2 165	2 236	2 073	2 130	1 750	1 698	2 074	1 840
35- år	6 589	6 941	7 788	7 793	7 751	7 597	6 723	6 344	7 313	6 034
Kvinnor	4 912	5 078	5 937	5 933	5 898	5 641	4 987	4 733	5 438	4 424
Män	1 677	1 863	1 851	1 860	1 853	1 956	1 736	1 611	1 875	1 610

11. Inresande studenter för första gången examinerade i svensk högskoleutbildning läsåren 2002/03–2011/12 efter område, SUN och kön

11. Students from abroad in Swedish higher education, graduates for first time, academic year 2002/03–2011/12 by field, of education and sex

Inriktning Kön	02/03	03/04	04/05	05/06	06/07	07/08	08/09	09/10	10/11	11/12
INRESANDE TOTALT	1 275	1 599	2 211	2 713	3 280	3 520	4 079	5 392	6 408	7 286
Kvinnor	627	778	988	1 112	1 418	1 473	1 633	2 204	2 719	3 104
Män	648	821	1 223	1 601	1 862	2 047	2 446	3 188	3 689	4 182
Pedagogik och lärarutbildning	48	51	48	66	168	76	81	92	155	88
Kvinnor	38	40	37	43	107	58	51	73	96	60
Män	10	11	11	23	61	18	30	19	59	28
Humaniora och konst	91	107	165	219	199	249	304	370	353	448
Kvinnor	52	70	100	131	119	155	193	230	240	304
Män	39	37	65	88	80	94	111	140	113	144
Samhällsvetenskap, juridik, handel, administration	483	640	834	926	1 201	1 187	1 327	1 676	2 032	2 443
Kvinnor	250	352	450	486	645	640	669	882	1 085	1 275
Män	233	288	384	440	556	547	658	794	947	1 168
Naturvetenskap, matematik och data	164	120	244	458	496	573	673	855	1 200	1 342
Kvinnor	59	47	93	140	133	184	204	290	426	473
Män	105	73	151	318	363	389	469	565	774	869
Teknik och tillverkning	270	372	621	749	892	1 142	1 362	2 025	2 280	2 462
Kvinnor	86	91	131	146	214	274	307	510	650	671
Män	184	281	490	603	678	868	1 055	1 515	1 630	1 791
Lant- och skogsbruk samt djursjukvård	17	22	16	12	24	31	23	24	41	27
Kvinnor	11	9	9	6	9	11	9	12	15	11
Män	6	13	7	6	15	20	14	12	26	16
Hälso- och sjukvård samt social omsorg	145	227	225	232	229	188	224	289	291	381
Kvinnor	106	143	144	144	158	120	159	182	185	246
Män	39	84	81	88	71	68	65	107	106	135
Tjänster	57	60	58	51	71	74	85	61	56	95
Kvinnor	25	26	24	16	33	31	41	25	22	64
Män	32	34	34	35	38	43	44	36	34	31
UTBYTESSTUDENTER	137	159	167	219	293	310	380	331	440	587
Kvinnor	53	70	72	96	153	158	178	164	184	273
Män	84	89	95	123	140	152	202	167	256	314
Pedagogik och lärarutbildning	-	1	-	-	-	-	-	-	30	4
Kvinnor	-	-	-	-	-	-	-	-	10	3
Män	-	1	-	-	-	-	-	-	20	1
Humaniora och konst	2	4	13	10	8	6	23	26	22	39
Kvinnor	1	3	12	8	6	4	16	20	18	33
Män	1	1	1	2	2	2	7	6	4	6
Samhällsvetenskap, juridik, handel, administration	97	128	95	130	187	199	228	187	182	199
Kvinnor	40	58	45	66	104	119	114	93	89	108
Män	57	70	50	64	83	80	114	94	93	91
Naturvetenskap, matematik och data	20	7	21	32	50	36	45	54	77	171
Kvinnor	8	2	8	11	23	15	20	27	25	71
Män	12	5	13	21	27	21	25	27	52	100
Teknik och tillverkning	17	19	31	40	38	55	70	58	111	151
Kvinnor	4	7	3	7	11	13	19	21	38	44
Män	13	12	28	33	27	42	51	37	73	107
Lant- och skogsbruk samt djursjukvård	1	-	-	-	3	6	10	6	12	9
Kvinnor	-	-	-	-	2	-	5	3	2	3
Män	1	-	-	-	1	6	5	3	10	6
Hälso- och sjukvård samt social omsorg	-	-	3	5	7	7	4	-	6	4
Kvinnor	-	-	1	4	7	7	4	-	2	1
Män	-	-	2	1	-	-	-	-	4	3
Tjänster	-	-	4	2	-	1	-	-	-	10
Kvinnor	-	-	3	-	-	-	-	-	-	10
Män	-	-	1	2	-	1	-	-	-	-

11. (forts.)

Inriktning Kön	02/03	03/04	04/05	05/06	06/07	07/08	08/09	09/10	10/11	11/12
FREEMOVER-STUDENTER	1 138	1 440	2 044	2 494	2 987	3 210	3 699	5 061	5 968	6 699
Kvinnor	574	708	916	1 016	1 265	1 315	1 455	2 040	2 535	2 831
Män	564	732	1 128	1 478	1 722	1 895	2 244	3 021	3 433	3 868
Pedagogik och lärarutbildning	48	50	48	66	168	76	81	92	125	84
Kvinnor	38	40	37	43	107	58	51	73	86	57
Män	10	10	11	23	61	18	30	19	39	27
Humaniora och konst	89	103	152	209	191	243	281	344	331	409
Kvinnor	51	67	88	123	113	151	177	210	222	271
Män	38	36	64	86	78	92	104	134	109	138
Samhällsvetenskap, juridik, handel, administration	386	512	739	796	1 014	988	1 099	1 489	1 850	2 244
Kvinnor	210	294	405	420	541	521	555	789	996	1 167
Män	176	218	334	376	473	467	544	700	854	1 077
Naturvetenskap, matematik och data	144	113	223	426	446	537	628	801	1 123	1 171
Kvinnor	51	45	85	129	110	169	184	263	401	402
Män	93	68	138	297	336	368	444	538	722	769
Teknik och tillverkning	253	353	590	709	854	1 087	1 292	1 967	2 169	2 311
Kvinnor	82	84	128	139	203	261	288	489	612	627
Män	171	269	462	570	651	826	1 004	1 478	1 557	1 684
Lant- och skogsbruk samt djursjukvård	16	22	16	12	21	25	13	18	29	18
Kvinnor	11	9	9	6	7	11	4	9	13	8
Män	5	13	7	6	14	14	9	9	16	10
Hälso- och sjukvård samt social omsorg	145	227	222	227	222	181	220	289	285	377
Kvinnor	106	143	143	140	151	113	155	182	183	245
Män	39	84	79	87	71	68	65	107	102	132
Tjänster	57	60	54	49	71	73	85	61	56	85
Kvinnor	25	26	21	16	33	31	41	25	22	54
Män	32	34	33	33	38	42	44	36	34	31
ÖVRIGA EXAMINERADE	35 610	37 461	39 877	41 161	39 834	39 763	37 942	38 338	44 460	40 664
Kvinnor	22 183	23 217	25 677	26 946	26 101	26 144	24 865	25 320	29 439	26 290
Män	13 427	14 244	14 200	14 215	13 733	13 619	13 077	13 018	15 021	14 374
Pedagogik och lärarutbildning	6 404	6 732	7 048	7 425	7 930	9 191	7 670	7 884	11 357	6 098
Kvinnor	5 182	5 384	5 748	6 066	6 373	7 091	6 023	6 293	8 983	4 945
Män	1 222	1 348	1 300	1 359	1 557	2 100	1 647	1 591	2 374	1 153
Humaniora och konst	1 835	1 962	1 944	2 097	1 988	2 004	1 956	2 265	2 361	2 412
Kvinnor	1 234	1 306	1 235	1 362	1 292	1 276	1 191	1 381	1 458	1 510
Män	601	656	709	735	696	728	765	884	903	902
Samhällsvetenskap, juridik, handel, administration	7 998	8 906	9 690	10 194	10 149	9 821	9 222	9 282	10 787	11 924
Kvinnor	4 975	5 495	6 134	6 571	6 428	6 233	5 945	5 901	6 826	7 603
Män	3 023	3 411	3 556	3 623	3 721	3 588	3 277	3 381	3 961	4 321
Naturvetenskap, matematik och data	2 884	2 880	2 841	2 680	2 246	2 025	2 042	1 916	2 124	2 180
Kvinnor	1 514	1 509	1 469	1 350	1 155	1 034	1 060	1 004	1 016	1 002
Män	1 370	1 371	1 372	1 330	1 091	991	982	912	1 108	1 178
Teknik och tillverkning	7 898	8 314	7 890	7 801	6 890	6 395	6 184	6 172	6 457	6 470
Kvinnor	2 269	2 403	2 412	2 513	2 060	2 025	1 801	1 893	1 988	2 011
Män	5 629	5 911	5 478	5 288	4 830	4 370	4 383	4 279	4 469	4 459
Lant- och skogsbruk samt djursjukvård	399	426	376	367	341	374	370	326	379	359
Kvinnor	252	260	227	244	227	259	242	228	233	218
Män	147	166	149	123	114	115	128	98	146	141
Hälso- och sjukvård samt social omsorg	7 865	7 927	9 715	10 163	9 904	9 592	10 044	9 886	10 352	10 387
Kvinnor	6 625	6 704	8 275	8 643	8 378	8 024	8 329	8 306	8 623	8 547
Män	1 240	1 223	1 440	1 520	1 526	1 568	1 715	1 580	1 729	1 840
Tjänster	327	313	373	434	385	361	454	606	643	834
Kvinnor	132	155	177	197	187	202	274	313	312	454
Män	195	158	196	237	198	159	180	293	331	380
Okänd	-	1	-	-	1	-	-	1	-	-
Kvinnor	-	1	-	-	1	-	-	1	-	-

12. Inresande studenter för första gången examinerade i svensk högskoleutbildning läsåren 2007/08–2011/12 efter universitet/högskola och kön

12. Students from abroad in Swedish higher education, graduates for first time academic year 2007/08–2011/12 by university/higher education institution and sex

Universitet/högskola ¹	2007/08			2008/09			2009/10			2010/11			2011/12		
	Totalt	Kv.	Män	Totalt	Kv.	Män	Totalt	Kv.	Män	Totalt	Kv.	Män	Totalt	Kv.	Män
INRESANDE TOTALT	3 520	1 473	2 047	4 079	1 633	2 446	5 392	2 204	3 188	6 408	2 719	3 689	7 286	3 104	4 182
Universitet															
Uppsala universitet	256	141	115	208	99	109	327	164	163	428	216	212	626	309	317
Lunds universitet	325	170	155	489	251	238	636	334	302	895	500	395	800	433	367
Göteborgs universitet	152	88	64	137	79	58	213	109	104	306	170	136	350	188	162
Stockholms universitet	187	114	73	216	123	93	264	176	88	377	244	133	355	208	147
Umeå universitet	172	82	90	200	104	96	242	118	124	264	137	127	253	114	139
Linköpings universitet	187	71	116	172	51	121	262	97	165	297	108	189	466	170	296
Karolinska institutet	49	26	23	47	36	11	72	43	29	72	49	23	95	61	34
Kungl. Tekniska högskolan	584	155	429	584	149	435	806	238	568	832	250	582	929	285	644
Chalmers tekniska högskola	52	11	41	121	27	94	357	86	271	475	125	350	487	153	334
Luleå tekniska universitet	120	42	78	128	33	95	153	49	104	105	30	75	169	61	108
Handelshögskolan i Stockholm	4	3	9	5	4	57	21	36
Sveriges lantbruksuniversitet	94	38	56	52	27	25	75	34	41	120	48	72	117	52	65
Karlstads universitet	57	33	24	51	26	25	35	17	18	82	30	52	90	22	68
Linnéuniversitetet	80	21	59	190	66	124	187	73	114
Växjö universitet	71	23	48	127	57	70	55	15	40
Örebro universitet	49	30	19	42	28	14	55	27	28	55	24	31	99	40	59
Mittuniversitetet	74	23	51	45	14	31	53	20	33	73	27	46	165	49	116
Högskolor															
Blekinge tekniska högskola	254	61	193	368	86	282	418	76	342	393	76	317	425	98	327
Gymnastik- och idrottshögskolan	-	-	-	-	-	-
Högskolan i Borås	44	15	29	101	31	70	128	44	84	157	54	103	123	49	74
Högskolan Dalarna	138	62	76	169	80	89	208	93	115	217	104	113	183	87	96
Högskolan på Gotland	20	8	12	17	7	10	7	3	4	29	8	21	32	12	20
Högskolan i Gävle	63	28	35	103	49	54	89	45	44	114	59	55	125	61	64
Högskolan i Halmstad	85	40	45	99	29	70	107	42	65	134	46	88	162	64	98
Högskolan i Jönköping	68	28	40	64	26	38	175	71	104	197	98	99	194	90	104
Högskolan i Kalmar	43	22	21	95	42	53	30	16	14
Högskolan Kristianstad	44	22	22	75	33	42	58	34	24	51	25	26	103	61	42
Högskolan i Skövde	76	22	54	93	13	80	107	30	77	120	28	92	169	37	132
Högskolan Väst	8	4	4	27	9	18	30	11	19	29	9	20	48	25	23
Lärarhögskolan i Stockholm	5
Malmö högskola	23	9	14	43	21	22	58	31	27	114	61	53	159	99	60
Mälardalens högskola	164	69	95	167	79	88	232	120	112	182	76	106	232	133	99
Södertörns högskola	7	11	7	4	16	10	6	32	10	22	38	21	17
Konstnärliga högskolor															
Beckmans Designhögskola	-	-	-	3	3	-
Dans- och cirkushögskolan	10	5	5	9	5	4	4
Dramatiska institutet	5	-	-	-	8	3	5	-	-	-	-	-	-
Konstfack	3	9	4	5	12	7	5	18	12	6	23	13	10
Kungl. Konsthögskolan	3	-	-	-	4	3
Kungl. Musikhögskolan i Stockholm	15	7	8	10	9	6	3	11	5	6	10	7	3
Operahögskolan i Stockholm	-	-	-	3	5
Stockholms dramatiska högskola	-	-	-	-	-	-	-	-	-	3
Teaterhögskolan i Stockholm	-	-	-	-	-	-	3	3	-	-	-	-

12. (forts.)

Universitet/högskola ¹	2007/08			2008/09			2009/10			2010/11			2011/12		
	Totalt	Kv.	Män	Totalt	Kv.	Män	Totalt	Kv.	Män	Totalt	Kv.	Män	Totalt	Kv.	Män
UTBYTESSTUDENTER	310	158	152	380	178	202	331	164	167	440	184	256	587	273	314
Universitet															
Uppsala universitet	9	9	-	22	10	12	24	11	13	37	9	28	25	6	19
Lunds universitet	19	7	12	12	3	9	12	3	9	6	26	11	15
Göteborgs universitet	6	3	3	-	-	-	-
Stockholms universitet	3
Umeå universitet	37	18	19	58	30	28	43	21	22	44	22	22	40	22	18
Linköpings universitet	14	3	11	17	6	11	18	5	13	30	4	26
Karolinska institutet	-	-	-	-	-	-	-	-	-	-	-	-
Kungl. Tekniska högskolan	17	4	13	11	4	7	7	6	3	3	15	3	12
Chalmers tekniska högskola	..	-	-	-	-	..	-	-	-
Luleå tekniska universitet	-	-	-	-	-	-	7	4	3	8	3	5	4
Sveriges lantbruksuniversitet	6	-	6	10	5	5	8	4	4	14	3	11	22	10	12
Karlstads universitet	11	7	4	12	6	6	6	33	11	22	15	9	6
Linnéuniversitetet	16	7	9	53	24	29	70	34	36
Växjö universitet	43	15	28	69	36	33	22	7	15
Örebro universitet	-	-	-	-	-	-	-	-	-	-	-	-	-	-	-
Mittuniversitetet	28	16	12	16	9	7	12	7	5	17	9	8	23	13	10
Högskolor															
Blekinge tekniska högskola	8	4	4	5	20	6	14	44	10	34	86	27	59
Högskolan i Borås	6	10	6	4	21	14	7
Högskolan Dalarna	8	13	18	13	5	16	12	4	10	4	6
Högskolan i Gävle	7	4	3	11	5	6	12	5	7	9
Högskolan i Halmstad	55	33	22	43	18	25	55	32	23	60	31	29	79	40	39
Högskolan i Jönköping	9	8	8	-	4	14	11	3	7
Högskolan i Kalmar	9	6	3	23	10	13	10	5	5	-
Högskolan Kristianstad	8	21	14	7	15	12	3	12	9	3	44	33	11
Högskolan i Skövde	17	17	6	3	3	21	5	16	15
Högskolan Väst	-	-	-	-	-	-	4	3	33	22	11
Lärarhögskolan i Stockholm	-	-	-
Malmö högskola	-	-	-	-	-	-	6
Mälardalens högskola	6	3	3	7	6	10
Södertörns högskola	-	-	-	-	-	-	-	-	-	-	-	-
FREEMOVER-STUDENTER	3 210	1 315	1 895	3 699	1 455	2 244	5 061	2 040	3 021	5 968	2 535	3 433	6 699	2 831	3 868
Universitet															
Uppsala universitet	247	132	115	186	89	97	303	153	150	391	207	184	601	303	298
Lunds universitet	306	163	143	477	248	229	624	331	293	889	496	393	774	422	352
Göteborgs universitet	146	83	63	134	76	58	211	108	103	304	168	136	350	188	162
Stockholms universitet	185	112	73	214	121	93	263	175	88	375	243	132	352	207	145
Umeå universitet	135	64	71	142	74	68	199	97	102	220	115	105	213	92	121
Linköpings universitet	185	70	115	158	48	110	245	91	154	279	103	176	436	166	270
Karolinska institutet	49	26	23	47	36	11	72	43	29	72	49	23	94	61	33
Kungl. Tekniska högskolan	567	151	416	573	145	428	799	237	562	826	247	579	914	282	632
Chalmers tekniska högskola	51	11	40	120	27	93	355	86	269	473	125	348	487	153	334
Luleå tekniska universitet	120	42	78	128	33	95	146	45	101	97	27	70	165	59	106
Handelshögskolan i Stockholm	4	3	9	5	4	57	21	36
Sveriges lantbruksuniversitet	88	38	50	42	22	20	67	30	37	106	45	61	95	42	53
Karlstads universitet	46	26	20	39	20	19	29	12	17	49	19	30	75	13	62
Linnéuniversitetet	64	14	50	137	42	95	117	39	78
Växjö universitet	28	8	20	58	21	37	33	8	25

12. (forts.)

Universitet/högskola ¹	2007/08			2008/09			2009/10			2010/11			2011/12		
	Totalt	Kv.	Män	Totalt	Kv.	Män	Totalt	Kv.	Män	Totalt	Kv.	Män	Totalt	Kv.	Män
Örebro universitet	49	30	19	42	28	14	55	27	28	55	24	31	99	40	59
Mittuniversitetet	46	7	39	29	5	24	41	13	28	56	18	38	142	36	106
Högskolor															
Blekinge tekniska högskola	246	57	189	363	85	278	398	70	328	349	66	283	339	71	268
Högskolan i Borås	43	15	28	99	29	70	122	39	83	147	48	99	102	35	67
Högskolan Dalarna	130	55	75	156	78	78	190	80	110	201	92	109	173	83	90
Högskolan på Gotland	20	8	12	17	7	10	7	3	4	29	8	21	32	12	20
Högskolan i Gävle	56	24	32	92	44	48	77	40	37	105	58	47	123	61	62
Högskolan i Halmstad	30	7	23	56	11	45	52	10	42	74	15	59	83	24	59
Högskolan i Jönköping	59	21	38	56	18	38	171	70	101	183	87	96	187	84	103
Högskolan i Kalmar	34	16	18	72	32	40	20	11	9
Högskolan Kristianstad	36	15	21	54	19	35	43	22	21	39	16	23	59	28	31
Högskolan i Skövde	59	20	39	76	11	65	101	27	74	99	23	76	154	35	119
Högskolan Väst	8	4	4	27	9	18	26	9	17	26	8	18	15	3	12
Lärarhögskolan i Stockholm	5
Malmö högskola	23	9	14	43	21	22	57	30	27	112	60	52	153	97	56
Mälardalens högskola	158	66	92	160	74	86	231	119	112	176	75	101	222	125	97
Södertörns högskola	6	11	7	4	16	10	6	32	10	22	38	21	17
Konstnärliga högskolor															
Beckmans Designhögskola	-	-	-	3	3	-
Dans- och cirkushögskolan	10	5	5	9	5	4	4
Dramatiska institutet	5	-	-	-	8	3	5	-	-	-	-	-	-
Konstfack	3	9	4	5	12	7	5	18	12	6	23	13	10
Kungl. Konsthögskolan	3	-	-	-	4	3
Kungl. Musikhögskolan i Stockholm	15	7	8	10	9	6	3	10	5	5	10	7	3
Operahögskolan i Stockholm	-	-	-	3	5
Stockholms dramatiska högskola	-	-	-	-	-	-	-	-	-	3
Teaterhögskolan i Stockholm	-	-	-	-	-	-	3	3	-	-	-	-

¹ Lärosäten med minst 3 för första gången examinerade särredovisas

13. Inresande studenter för första gången examinerade i svensk högskoleutbildning läsåren 2007/08–2011/12 efter geografiskt område, land och kön

13. Students from abroad, graduates in Swedish higher education for first time, academic year 2007/08–2011/12 by geographic area, country and sex

Geografiskt område Land ¹	2007/08			2008/09			2009/10			2010/11			2011/12		
	Totalt	Kv.	Män	Totalt	Kv.	Män	Totalt	Kv.	Män	Totalt	Kv.	Män	Totalt	Kv.	Män
INRESANDE TOTALT	3 520	1 473	2 047	4 079	1 633	2 446	5 392	2 204	3 188	6 408	2 719	3 689	7 286	3 104	4 182
Norden utom Sverige	338	230	108	313	211	102	338	226	112	367	255	112	383	243	140
Danmark	30	20	10	23	14	9	30	20	10	39	25	14	46	24	22
Finland	199	149	50	209	150	59	201	144	57	221	161	60	209	145	64
Island	37	19	18	29	12	17	45	20	25	41	22	19	47	22	25
Norge	72	42	30	52	35	17	62	42	20	66	47	19	81	52	29
EU27 utom Norden	711	308	403	739	319	420	851	383	468	1 035	470	565	1 050	472	578
Belgien	9	-	9	11	5	6	16	6	10	14	9
Bulgarien	21	10	11	13	6	7	16	7	9	25	14	11	30	9	21
Estland	9	12	31	19	12	16	15	10	5
Frankrike	136	46	90	117	50	67	146	42	104	175	54	121	151	52	99
Grekland	39	11	28	40	9	31	42	15	27	67	21	46	41	16	25
Irland	6	6	11
Italien	32	9	23	47	11	36	35	10	25	69	26	43	48	14	34
Lettland	9	9	-	15	10	5	13	21	11	10	18	10	8
Litauen	15	9	6	27	17	10	29	23	6	37	28	9	43	27	16
Nederländerna	21	11	10	45	21	24	55	24	31	69	27	42	73	23	50
Polen	42	29	13	47	24	23	63	37	26	41	20	21	49	33	16
Portugal	13	6	9	8	10
Rumänien	8	13	8	5	17	11	6	36	27	9	31	19	12
Slovakien	-	-	-	-	-	-	9	6
Slovenien	6	5
Spanien	79	20	59	63	21	42	69	23	46	87	21	66	126	46	80
Storbritannien och Nordirland	46	21	25	60	29	31	55	26	29	65	35	30	52	22	30
Tjeckien	7	6	-	6	9	12	6	6	9
Tyskland	191	102	89	178	82	96	198	98	100	248	133	115	284	154	130
Ungern	5	12	9	5	5	-	8
Österrike	21	8	13	15	27	16	11	20	11	9	28	12	16
Övriga EU27 utom Norden	8	-	8	6	3	3	6	3	3	5	4	1	3	2	1
Europa utom EU27 och Norden	171	94	77	227	117	110	312	176	136	395	243	152	523	323	200
Albanien	9	12	7	5	11	8
Bosnien-Hercegovina	8	7
Jugoslavien	13
Kosovo	-	-	-	6
Kroatien	7	12
Makedonien	7	5	15	7	8	12	7	5	23	10	13
Moldavien	7	13	8	5	10
Ryssland	45	31	14	57	36	21	78	62	16	108	82	26	139	104	35
Schweiz	6	10	12	7	5	20	6	14	15	9	6
Serbien	6	14	8	6	9	16	10	6
Serbien och Montenegro	14	-	-	-
Turkiet	43	15	28	69	23	46	96	30	66	129	59	70	162	74	88
Ukraina	24	17	7	35	23	12	33	19	14	48	38	10	93	63	30
Vitryssland	15	9	6	23	17	6	19	25	17	8	34	26	8
Övriga Europa utom EU27 och Norden	18	8	10	13	5	8	6	3	3	5	3	2	4	-	4
Afrika	278	41	237	232	39	193	367	78	289	371	86	285	388	99	289
Egypten	6	-	6	6	11	14	23
Etiopien	16	19	60	9	51	78	13	65	92	20	72
Ghana	28	27	32	8	24	37	11	26	44	5	39
Kamerun	42	6	36	38	61	11	50	61	11	50	79	18	61
Kenya	12	5	7	9	16	7	9	16	9	7	9
Malawi	5
Marocko	6	11	5	-	5	7
Mocambique	-	-	-	5	7	7

13. (forts.)

Geografiskt område Land ¹	2007/08			2008/09			2009/10			2010/11			2011/12		
	Totalt	Kv.	Män	Totalt	Kv.	Män	Totalt	Kv.	Män	Totalt	Kv.	Män	Totalt	Kv.	Män
Nigeria	102	10	92	76	9	67	87	14	73	58	9	49	51	8	43
Sudan	20	11	17	13	10
Sydafrika	7	5	9	9
Tanzania	11	11	15	17	5	12	15	5	10
Uganda	6	13	24	8	16	11	6	5
Zambia	7	8	6	6
Zimbabwe	5	5
Övriga Afrika	15	3	12	17	7	10	27	9	18	26	9	17	27	13	14
Nordamerika	122	47	75	173	80	93	223	95	128	290	129	161	360	174	186
Costa Rica	..	-	..	-	-	-	..	-	-	..	5	-	5
Honduras	5
Jamaica	-	-	-	5
Kanada	29	13	16	56	27	29	72	39	33	62	33	29	91	57	34
Mexiko	33	7	26	33	12	21	40	10	30	59	21	38	73	29	44
USA	45	19	26	74	36	38	94	39	55	146	65	81	175	79	96
Övriga Nordamerika	15	8	7	10	5	5	17	7	10	18	8	10	11	5	6
Sydamerika	46	22	24	60	25	35	76	31	45	94	42	52	91	43	48
Argentina	7	5	5
Bolivia	5	5	-
Brasilien	15	9	6	15	9	6	26	10	16	17	7	10	27	12	15
Chile	5	12	7	5
Colombia	12	15	6	9	25	10	15	26	11	15	30	10	20
Ecuador	-	-	-	5	5	5
Peru	9	9	11	11
Venezuela	12	5
Övriga Sydamerika	14	6	8	9	4	5	16	7	9	1	1	-	8	6	2
Asien	1 195	412	783	1 640	508	1 132	2 521	859	1 662	3 024	1 080	1 944	3 388	1 266	2 122
Afghanistan	-	-	-	24
Armenien	11	18	11	7	13
Azerbajdjan	6	10	12
Bangladesh	76	6	70	117	10	107	148	15	133	211	17	194	203	18	185
Filippinerna	5	6	5
Georgien	6	8	12	18	12	6	12	6	6
Indien	199	23	176	197	14	183	230	33	197	305	60	245	471	87	384
Indonesien	8	17	8	9	17	6	11	27	12	15	25	11	14
Irak	9	6	-	6	11	-	11
Iran	86	30	56	163	66	97	285	99	186	404	158	246	460	202	258
Israel	5	10
Japan	9	17	9	8	20	14	6	23	18	5	26	17	9
Jordanien	11	7	16	-	16	16	12
Kazakstan	5	9	7
Kina	412	236	176	514	281	233	872	461	411	963	549	414	1 087	629	458
Kirgizistan	6	6	-	5
Korea, Syd-	11	16	11	5	11	6	5	18	13	5	26	17	9
Libanon	7	-	7	10	10	11	13
Malaysia	6	15	13	7	6	9
Mongoliet	5	7	8
Nepal	7	-	7	19	10	34	8	26	56	5	51
Pakistan	189	5	184	392	9	383	587	22	565	613	21	592	583	30	553
Saudiarabien	-	-	-	-	-	-	10
Singapore	5	5	7	6	9
Sri Lanka	8	7	5	8
Syrien	5	9	8
Taiwan	9	5	12	31	17	14	22	13	9
Thailand	70	43	27	66	45	21	133	88	45	135	93	42	197	143	54
Uzbekistan	8	5	-	5	18	6	12	16	7	9	8
Vietnam	24	16	8	36	19	17	47	30	17	56	30	26	60	31	29
Övriga Asien	29	14	15	34	10	24	23	13	10	31	12	19	22	11	11

13. (forts.)

Geografiskt område Land ¹	2007/08			2008/09			2009/10			2010/11			2011/12		
	Totalt	Kv.	Män	Totalt	Kv.	Män	Totalt	Kv.	Män	Totalt	Kv.	Män	Totalt	Kv.	Män
Oceanien	7	2	5	15	7	8	23	10	13	21	5	16	24	11	13
Australien	6	14	6	8	18	8	10	14	16	6	10
Nya Zeeland	-	-	-	5	6	7
Övriga Oceanien	1	1	-	1	1	-	-	-	-	1	-	1	1	1	-
F.d. Sovjetunionen	-	-	-	-	-	-	-	-	-	-	-	-	1	1	-
Okänt	652	317	335	680	327	353	681	346	335	811	409	402	1 078	472	606
UTBYTESSTUDENTER	310	158	152	380	178	202	331	164	167	440	184	256	587	273	314
Norden utom Sverige	10	2	8	6	3	3	5	2	3	12	4	8	14	5	9
Danmark	-	-	-	9
Finland	10	5	8
Övriga Norden utom Sverige	-	-	-	1	1	-	5	2	3	4	2	2	5	2	3
EU27 utom Norden	248	126	122	270	121	149	227	107	120	230	96	134	223	90	133
Belgien	6	5	-	5
Bulgarien	-	-	-	-	-	-	6
Frankrike	65	34	31	58	28	30	38	15	23	42	20	22	31	17	14
Italien	6	8	8	16	6	10	9
Nederländerna	6	23	12	11	26	11	15	31	7	24	20
Polen	21	14	7	13	5	8	30	21	9	18	8	10	13	8	5
Portugal	5	-	-	-	-	-	-
Spanien	33	9	24	36	12	24	25	8	17	36	8	28	43	16	27
Storbritannien och Nordirland	27	14	13	37	20	17	28	15	13	30	19	11	21	11	10
Tjeckien	-	-	-
Tyskland	63	36	27	70	33	37	46	19	27	40	23	17	54	21	33
Ungern	6	-	-	-	-	-	-
Österrike	7	5	8	5	14
Övriga EU27 utom Norden	15	9	6	14	3	11	12	8	4	7	3	4	12	4	8
Europa utom EU27 och Norden	12	7	5	28	13	15	20	14	6	22	13	9	44	24	20
Jugoslavien	-	-	-	-	-	-	-	-	-	-	-	-
Ryssland	7	13	7	6	11	14	9	5	14	5	9
Turkiet	-	-	-	13	6	7	7	7	22	14	8
Övriga Europa utom EU27 och Norden	5	2	3	2	-	2	2	2	-	1	1	-	8	5	3
Afrika	4	4	-	2	1	1	1	1	-	2	-	2	4	1	3
Nordamerika	2	-	2	10	1	9	12	2	10	17	7	10	21	4	17
USA	6	-	6	10	17	7	10	19
Övriga Nordamerika	2	-	2	4	1	3	2	1	1	-	-	-	2	-	2
Sydamerika	4	4	-	3	2	1	2	-	2	4	2	2	13	5	8
Brasilien	-	-	-	8
Övriga Sydamerika	4	4	-	3	2	1	2	-	2	4	2	2	5	2	3
Asien	29	14	15	60	36	24	64	38	26	153	62	91	267	144	123
Afghanistan	-	-	-	-	-	-	-	-	-	21	-	-	-
Indien	-	-	-	-	-	-	-	-	-	24	6	18	52	13	39
Kina	23	10	13	41	24	17	50	28	22	83	37	46	186	113	73
Thailand	5	11	17
Vietnam	9	8	9
Övriga Asien	6	4	2	10	6	4	1	1	-	5	3	2	12	4	8
Oceanien	-	-	-	1	1	-	-	-	-	-	-	-	1	-	1
Okänt	1	1	-	-	-	-	-	-	-	-	-	-	-	-	-
FREEMOVER-STUDENTER	3 210	1 315	1 895	3 699	1 455	2 244	5 061	2 040	3 021	5 968	2 535	3 433	6 699	2 831	3 868
Norden utom Sverige	328	228	100	307	208	99	333	224	109	355	251	104	369	238	131
Danmark	30	20	10	22	13	9	29	19	10	37	24	13	37	21	16
Finland	189	147	42	204	148	56	198	143	55	213	159	54	205	144	61
Island	37	19	18	29	12	17	44	20	24	40	22	18	46	21	25
Norge	72	42	30	52	35	17	62	42	20	65	46	19	81	52	29

13. (forts.)

Geografiskt område Land ¹	2007/08			2008/09			2009/10			2010/11			2011/12		
	Totalt	Kv.	Män	Totalt	Kv.	Män	Totalt	Kv.	Män	Totalt	Kv.	Män	Totalt	Kv.	Män
EU27 utom Norden	463	182	281	469	198	271	624	276	348	805	374	431	827	382	445
Belgien	5	-	5	8	10	9	6
Bulgarien	21	10	11	12	6	6	16	7	9	23	13	10	24	7	17
Estland	9	11	29	17	12	16	15	10	5
Frankrike	71	12	59	59	22	37	108	27	81	133	34	99	120	35	85
Grekland	39	11	28	37	9	28	40	14	26	67	21	46	41	16	25
Irland	6	6	11
Italien	26	7	19	39	6	33	27	7	20	53	20	33	39	11	28
Lettland	8	8	-	15	10	5	13	19	11	8	16	10	6
Litauen	13	7	6	26	16	10	29	23	6	36	27	9	43	27	16
Nederländerna	15	6	9	22	9	13	29	13	16	38	20	18	53	19	34
Polen	21	15	6	34	19	15	33	16	17	23	12	11	36	25	11
Portugal	8	6	9	7	9
Rumänien	8	13	8	5	17	11	6	36	27	9	30	18	12
Slovakien	-	-	-	-	-	-	8
Slovenien	6	5
Spanien	46	11	35	27	9	18	44	15	29	51	13	38	83	30	53
Storbritannien och Nordirland	19	7	12	23	9	14	27	11	16	35	16	19	31	11	20
Tjeckien	5	12	6	6	6
Tyskland	128	66	62	108	49	59	152	79	73	208	110	98	230	133	97
Ungern	6	5	5	5	-	8
Österrike	14	6	8	10	19	11	8	15	9	6	14	8	6
Övriga EU27 utom Norden	12	2	10	7	3	4	6	3	3	5	4	1	7	4	3
Europa utom EU27 och Norden	159	87	72	199	104	95	292	162	130	373	230	143	479	299	180
Albanien	9	12	7	5	11	8
Bosnien-Hercegovina	8	7
Jugoslavien	12
Kosovo	-	-	-	6
Kroatien	7	11
Makedonien	6	5	15	7	8	12	7	5	22	10	12
Moldavien	6	13	8	5	10
Ryssland	38	26	12	44	29	15	67	52	15	94	73	21	125	99	26
Schweiz	5	8	11	6	5	20	6	14	14	9	5
Serbien	6	14	8	6	9	14	8	6
Serbien Och Montenegro	14	-	-	-
Turkiet	43	15	28	56	17	39	89	28	61	122	56	66	140	60	80
Ukraina	22	16	6	35	23	12	33	19	14	47	37	10	90	61	29
Vitryssland	15	9	6	23	17	6	19	25	17	8	34	26	8
Övriga Europa utom EU27 och Norden	18	8	10	13	5	8	6	3	3	5	3	2	4	-	4
Afrika	274	37	237	230	38	192	366	77	289	369	86	283	384	98	286
Egypten	6	-	6	6	11	14	21
Etiopien	16	19	60	9	51	78	13	65	92	20	72
Ghana	28	27	31	7	24	37	11	26	44	5	39
Kamerun	42	6	36	38	61	11	50	61	11	50	79	18	61
Kenya	12	5	7	9	16	7	9	16	9	7	9
Malawi	5
Marocko	6	11	5	-	5	7
Mocambique	-	-	-	5	7	7
Nigeria	102	10	92	75	9	66	87	14	73	58	9	49	51	8	43
Sudan	20	11	17	13	10
Sydafrika	5	9	9
Tanzania	11	11	15	17	5	12	15	5	10
Uganda	6	13	22	8	14	9
Zambia	7	8	6	6
Zimbabwe	5	5
Övriga Afrika	18	4	14	16	6	10	27	9	18	26	9	17	27	13	14

13. (forts.)

Geografiskt område Land ¹	2007/08			2008/09			2009/10			2010/11			2011/12		
	Totalt	Kv.	Män	Totalt	Kv.	Män	Totalt	Kv.	Män	Totalt	Kv.	Män	Totalt	Kv.	Män
Nordamerika	120	47	73	163	79	84	211	93	118	273	122	151	339	170	169
Honduras	5
Jamaica	-	-	-	5
Kanada	29	13	16	55	26	29	71	39	32	62	33	29	91	57	34
Mexiko	33	7	26	31	12	19	40	10	30	59	21	38	73	29	44
USA	43	19	24	68	36	32	84	38	46	129	58	71	156	75	81
Övriga Nordamerika	15	8	7	9	5	4	16	6	10	18	8	10	14	5	9
Sydamerika	42	18	24	57	23	34	74	31	43	90	40	50	78	38	40
Argentina	7	5	5
Bolivia	5	5	-
Brasilien	14	8	6	14	8	6	24	10	14	17	7	10	19	9	10
Chile	5	11	6	5
Colombia	12	15	6	9	25	10	15	26	11	15	26	8	18
Ecuador	-	-	-	5	5	5
Peru	9	9	11	11
Venezuela	9
Övriga Sydamerika	11	3	8	7	3	4	16	7	9	1	1	-	12	7	5
Asien	1 166	398	768	1 580	472	1 108	2 457	821	1 636	2 871	1 018	1 853	3 121	1 122	1 999
Armenien	11	18	11	7	13
Azerbajdjan	6	10	12
Bangladesh	76	6	70	117	10	107	148	15	133	211	17	194	202	18	184
Filippinerna	5	6	5
Georgien	6	8	12	18	12	6	12	6	6
Indien	199	23	176	197	14	183	230	33	197	281	54	227	419	74	345
Indonesien	7	17	8	9	17	6	11	27	12	15	23	11	12
Irak	9	6	-	6	11	-	11
Iran	86	30	56	162	65	97	285	99	186	404	158	246	459	202	257
Israel	5	10
Japan	9	15	9	6	20	14	6	23	18	5	25	16	9
Jordanien	11	7	16	-	16	16	12
Kazakstan	5	9	7
Kina	389	226	163	473	257	216	822	433	389	880	512	368	901	516	385
Kirgizistan	6	6	-	5
Korea, Syd-	11	14	9	5	10	5	5	16	11	5	25	17	8
Libanon	7	-	7	10	10	11	13
Malaysia	6	15	13	7	6	8
Mongoliet	5	7	8
Nepal	7	-	7	19	10	34	8	26	56	5	51
Pakistan	189	5	184	392	9	383	587	22	565	613	21	592	583	30	553
Saudiarabien	-	-	-	-	-	-	10
Singapore	5	7	6	9
Sri Lanka	8	7	5	8
Syrien	5	9	8
Taiwan	9	5	12	29	16	13	21	13	8
Thailand	69	42	27	62	42	20	128	84	44	124	83	41	180	129	51
Uzbekistan	8	5	-	5	18	6	12	16	7	9	7
Vietnam	20	13	7	27	13	14	39	25	14	47	26	21	57	29	28
Övriga Asien	29	14	15	38	14	24	23	13	10	33	12	21	22	11	11
Oceanien	7	2	5	14	6	8	23	10	13	21	5	16	23	11	12
Australien	6	13	5	8	18	8	10	14	15	6	9
Nya Zeeland	-	-	-	5	6	7
Övriga Oceanien	1	1	-	1	1	-	-	-	-	1	-	1	1	1	-
F.d. Sovjetunionen	-	-	-	-	-	-	-	-	-	-	-	-	1	1	-
Okänt	651	316	335	680	327	353	681	346	335	811	409	402	1 078	472	606

¹ Länder med minst 5 studenter särredovisas. För länder redovisas inte uppdelning på kön om antalet understiger 5 personer

14. Utresande studenter i högskoleutbildning läsåren 2002/03–2011/12 efter ålder och kön

14. Students travelling abroad for higher education, academic year 2002/03–2011/12 by age and sex

Ålder Kön	02/03	03/04	04/05	05/06	06/07	07/08	08/09	09/10	10/11	11/12
UTRESANDE TOTALT	25 953	24 607	24 463	23 996	23 852	23 427	24 279	26 474	26 594	27 657
Kvinnor	16 321	15 616	15 367	14 851	14 747	14 413	14 734	15 979	15 830	16 264
Män	9 632	8 991	9 096	9 145	9 105	9 014	9 545	10 495	10 764	11 393
- 21 år	6 620	6 080	6 597	6 787	6 791	6 662	7 096	7 603	7 641	7 864
Kvinnor	4 782	4 405	4 676	4 545	4 295	4 221	4 571	4 859	4 801	4 823
Män	1 838	1 675	1 921	2 242	2 496	2 441	2 525	2 744	2 840	3 041
22 - 24 år	10 433	9 943	9 700	9 244	9 526	9 428	9 898	10 523	10 599	11 184
Kvinnor	6 452	6 215	5 979	5 701	5 932	5 825	5 909	6 256	6 274	6 687
Män	3 981	3 728	3 721	3 543	3 594	3 603	3 989	4 267	4 325	4 497
25 - 29 år	7 014	6 720	6 352	6 156	5 870	5 766	5 790	6 691	6 666	6 936
Kvinnor	4 116	4 005	3 789	3 694	3 609	3 491	3 457	4 020	3 908	3 909
Män	2 898	2 715	2 563	2 462	2 261	2 275	2 333	2 671	2 758	3 027
30 - 34 år	1 224	1 220	1 181	1 156	1 059	966	915	1 026	1 080	1 035
Kvinnor	657	668	627	599	602	568	496	533	555	542
Män	567	552	554	557	457	398	419	493	525	493
35 - år	662	644	633	653	606	605	580	631	608	638
Kvinnor	314	323	296	312	309	308	301	311	292	303
Män	348	321	337	341	297	297	279	320	316	335
UTBYTESSTUDENTER	4 244	4 683	4 979	4 892	5 066	4 834	5 008	5 683	5 978	6 690
Kvinnor	2 335	2 633	2 798	2 771	2 922	2 780	2 816	3 285	3 394	3 769
Män	1 909	2 050	2 181	2 121	2 144	2 054	2 192	2 398	2 584	2 921
- 21 år	288	303	282	286	370	377	548	607	715	749
Kvinnor	187	190	195	198	248	239	362	386	414	473
Män	101	113	87	88	122	138	186	221	301	276
22 - 24 år	2 658	2 892	3 167	2 987	3 126	2 905	3 025	3 331	3 470	3 919
Kvinnor	1 485	1 657	1 816	1 706	1 799	1 692	1 707	1 909	2 029	2 250
Män	1 173	1 235	1 351	1 281	1 327	1 213	1 318	1 422	1 441	1 669
25 - 29 år	1 130	1 310	1 328	1 412	1 398	1 365	1 300	1 576	1 604	1 822
Kvinnor	567	688	698	762	780	738	683	897	863	951
Män	563	622	630	650	618	627	617	679	741	871
30 - 34 år	113	117	122	144	121	130	100	107	137	133
Kvinnor	62	60	48	65	59	69	43	58	64	58
Män	51	57	74	79	62	61	57	49	73	75
35 - år	55	61	80	63	51	57	35	62	52	67
Kvinnor	34	38	41	40	36	42	21	35	24	37
Män	21	23	39	23	15	15	14	27	28	30

14. (forts.)

Ålder Kön	02/03	03/04	04/05	05/06	06/07	07/08	08/09	09/10	10/11	11/12
FREEMOVER-STUDENTER	15 427	14 939	14 594	14 962	15 258	15 539	16 036	17 272	17 469	18 167
Kvinnor	9 403	9 281	9 049	9 194	9 475	9 620	9 774	10 364	10 375	10 710
Män	6 024	5 658	5 545	5 768	5 783	5 919	6 262	6 908	7 094	7 457
- 21 år	2 973	3 040	3 379	4 040	4 346	4 524	4 733	5 121	5 241	5 559
Kvinnor	1 922	2 016	2 219	2 530	2 588	2 731	2 903	3 085	3 161	3 272
Män	1 051	1 024	1 160	1 510	1 758	1 793	1 830	2 036	2 080	2 287
22 - 24 år	6 099	5 826	5 547	5 385	5 656	5 876	6 138	6 407	6 422	6 684
Kvinnor	3 813	3 697	3 478	3 415	3 652	3 736	3 756	3 882	3 813	4 084
Män	2 286	2 129	2 069	1 970	2 004	2 140	2 382	2 525	2 609	2 600
25 - 29 år	4 941	4 657	4 322	4 175	3 976	3 958	4 027	4 514	4 540	4 670
Kvinnor	2 957	2 835	2 676	2 579	2 544	2 496	2 508	2 781	2 748	2 709
Män	1 984	1 822	1 646	1 596	1 432	1 462	1 519	1 733	1 792	1 961
30 - 34 år	920	933	890	865	816	730	693	757	795	776
Kvinnor	492	501	472	450	472	435	381	400	425	426
Män	428	432	418	415	344	295	312	357	370	350
35 - år	494	483	456	497	464	451	445	473	471	478
Kvinnor	219	232	204	220	219	222	226	216	228	219
Män	275	251	252	277	245	229	219	257	243	259
STUDENTER PÅ SPRÅKKURSER	6 688	5 492	5 435	4 672	3 979	3 390	3 583	3 899	3 489	3 165
Kvinnor	4 796	3 961	3 808	3 150	2 607	2 225	2 341	2 539	2 250	1 973
Män	1 892	1 531	1 627	1 522	1 372	1 165	1 242	1 360	1 239	1 192
- 21 år	3 403	2 787	2 982	2 513	2 125	1 805	1 859	1 932	1 752	1 615
Kvinnor	2 697	2 227	2 298	1 854	1 489	1 282	1 338	1 421	1 266	1 113
Män	706	560	684	659	636	523	521	511	486	502
22 - 24 år	1 921	1 548	1 350	1 195	1 023	859	947	1 011	897	787
Kvinnor	1 288	1 031	872	745	636	535	564	588	534	464
Män	633	517	478	450	387	324	383	423	363	323
25 - 29 år	1 046	862	821	711	608	516	544	693	597	532
Kvinnor	642	531	471	410	351	297	310	393	336	288
Män	404	331	350	301	257	219	234	300	261	244
30 - 34 år	202	189	178	156	130	110	132	165	150	136
Kvinnor	106	116	113	87	76	66	75	77	66	61
Män	96	73	65	69	54	44	57	88	84	75
35 - år	116	106	104	97	93	100	101	98	93	95
Kvinnor	63	56	54	54	55	45	54	60	48	47
Män	53	50	50	43	38	55	47	38	45	48

15. Utresande studenter i högskoleutbildning läsåren 2007/08–2011/12 efter geografiskt område, land och kön

15. Students travelling abroad for higher education, academic year 2007/08–2011/12 by geographic area, country and sex

Geografiskt område Land ¹	2007/08			2008/09			2009/10			2010/11			2011/12		
	Totalt	Kv.	Män	Totalt	Kv.	Män	Totalt	Kv.	Män	Totalt	Kv.	Män	Totalt	Kv.	Män
UTRESANDE TOTALT	23 427	14 413	9 014	24 279	14 734	9 545	26 474	15 979	10 495	26 594	15 830	10 764	27 657	16 264	11 393
Norden utom Sverige	2 852	1 968	884	2 846	1 910	936	3 113	2 082	1 031	3 120	2 034	1 086	3 098	1 940	1 158
Danmark	1 943	1 382	561	1 967	1 360	607	2 131	1 473	658	2 087	1 423	664	2 001	1 324	677
Finland	234	128	106	233	124	109	235	107	128	229	92	137	235	89	146
Island	61	39	22	45	26	19	55	37	18	54	34	20	63	38	25
Norge	619	421	198	605	401	204	693	465	228	752	485	267	801	489	312
EU27 utom Norden	11 400	7 563	3 837	12 005	7 751	4 254	13 143	8 432	4 711	12 879	8 110	4 769	13 344	8 276	5 068
Belgien	118	70	48	91	64	27	120	78	42	124	79	45	131	82	49
Bulgarien	8	7	5	10	5	5	10
Cypern	6	6	5	10	5	5	9
Estland	18	5	13	15	9	6	23	14	9	21	11	10	23	8	15
Frankrike	1 275	927	348	1 288	960	328	1 447	1 065	382	1 275	927	348	1 334	975	359
Grekland	93	66	27	68	42	26	76	53	23	74	53	21	71	47	24
Irland	160	115	45	179	128	51	179	130	49	207	143	64	222	148	74
Italien	820	628	192	822	597	225	758	538	220	630	421	209	604	422	182
Lettland	35	18	17	47	26	21	72	42	30	102	60	42	143	80	63
Litauen	9	16	8	8	35	14	21	61	21	40	68	28	40
Malta	94	76	18	78	59	19	82	60	22	78	63	15	64	48	16
Nederländerna	369	222	147	411	251	160	503	303	200	522	307	215	570	320	250
Polen	724	366	358	851	431	420	1 008	527	481	1 115	586	529	1 227	638	589
Portugal	60	39	21	53	36	17	72	45	27	71	34	37	98	53	45
Rumänien	129	60	69	256	100	156	378	158	220	435	184	251	482	193	289
Slovakien	49	31	18	76	44	32	79	43	36	73	36	37	62	28	34
Slovenien	5	9	13	17	11	6	12	5	7
Spanien	1 604	1 179	425	1 545	1 097	448	1 697	1 215	482	1 442	1 029	413	1 319	873	446
Storbritannien och Nordirland	4 374	2 899	1 475	4 583	2 966	1 617	4 894	3 185	1 709	4 964	3 233	1 731	5 143	3 361	1 782
Tjeckien	150	57	93	186	75	111	216	92	124	192	83	109	230	115	115
Tyskland	818	503	315	850	507	343	899	533	366	908	529	379	964	562	402
Ungern	375	220	155	469	273	196	481	264	217	436	217	219	440	222	218
Österrike	176	108	68	191	119	72	199	118	81	182	117	65	189	107	82
Europa utom EU27 och Norden	585	290	295	631	323	308	650	339	311	632	332	300	660	345	315
Bosnien och Hercegovina	18	10	8	18	12	6	20	15	5	20	13	7	19	12	7
Kroatien	19	11	8	21	14	7	24	16	8	28	16	12	32	17	15
Makedonien	7
Monaco	13	17	5	12	9	6
Ryssland	68	27	41	63	31	32	56	26	30	61	28	33	47	17	30
Schweiz	424	210	214	442	214	228	432	201	231	399	196	203	435	223	212
Turkiet	32	25	7	58	43	15	93	70	23	99	69	30	95	64	31
Ukraina	9	10	13	12	15
Afrika	220	150	70	198	145	53	232	163	69	267	182	85	282	196	86
Egypten	44	27	17	36	24	12	46	35	11	64	40	24	74	42	32
Etiopien	-	-	-	5
Ghana	-	-	-	-	-	-	13	11	16
Kenya	12	12	12	25	18	7	25	17	8
Namibia	6	8	6	5
Sudan	5
Sydafrika	65	47	18	48	35	13	42	28	14	38	29	9	34	27	7
Tanzania	14	16	32	26	6	31	39
Tunisien	7	5	8	6
Uganda	14	16	14	9	5	17	11	6	5
Zambia	6	6	-	-	-	-	-	-
Zimbabwe	40	20	20	39	24	15	50	27	23	51	25	26	54	30	24

15. (forts.)

Geografiskt område Land ¹	2007/08			2008/09			2009/10			2010/11			2011/12		
	Totalt	Kv.	Män	Totalt	Kv.	Män	Totalt	Kv.	Män	Totalt	Kv.	Män	Totalt	Kv.	Män
Nordamerika	4 421	2 459	1 962	4 641	2 579	2 062	4 940	2 769	2 171	5 272	2 939	2 333	5 749	3 214	2 535
Costa Rica	7	9	11	7
Kanada	449	261	188	419	234	185	450	245	205	433	244	189	499	276	223
Kuba	9	7	5	8	8
Mexiko	91	53	38	99	54	45	100	62	38	90	58	32	63	43	20
Nicaragua	-	-	-	-	-	-	-	-	-	-	-	-
Panama	-	-	-
USA	3 851	2 126	1 725	4 099	2 274	1 825	4 360	2 445	1 915	4 712	2 613	2 099	5 152	2 875	2 277
Sydamerika	388	230	158	403	230	173	390	212	178	370	203	167	359	200	159
Argentina	75	37	38	94	52	42	80	42	38	86	49	37	81	51	30
Bolivia	29	19	10	23	12	11	26	10	16	21	10	11	19	8	11
Brasilien	21	11	10	30	11	19	36	20	16	33	14	19	37	12	25
Chile	189	117	72	170	108	62	164	103	61	151	92	59	135	83	52
Colombia	17	7	10	22	8	14	24	7	17	27	12	15	27	11	16
Ecuador	6	5
Peru	7	17	12	5	17	10	7	18	8	10	33	22	11
Uruguay	44	29	15	40	24	16	33	16	17	26	15	11	20	9	11
Venezuela	6	6	5
Asien	1 777	665	1 112	1 997	815	1 182	2 321	926	1 395	2 470	1 027	1 443	2 720	1 149	1 571
Bangladesh	7
Filippinerna	8	11	8	7	11
Förenade Arabemiraten	28	21	7	44	30	14	52	32	20	46	29	17	49	29	20
Hongkong	39	14	25	42	20	22	43	18	25	50	25	25	52	24	28
Indien	27	17	10	58	39	19	65	44	21	40	29	11	42	29	13
Indonesien	10	12	5	7	15	6	9	21	9	12
Irak	-	-	-	-	-	-	6	13
Iran	9	9	7	9	5
Israel	51	26	25	44	26	18	45	28	17	52	35	17	59	32	27
Japan	482	118	364	595	173	422	701	218	483	691	229	462	710	238	472
Jordanien	24	18	6	24	18	6	25	15	10	28	17	11	40	24	16
Kina	576	218	358	559	236	323	609	256	353	694	276	418	760	332	428
Korea, Syd-	89	34	55	92	35	57	123	42	81	162	66	96	201	76	125
Libanon	19	14	5	22	14	8	38	20	18	44	29	15	46	31	15
Macao	-	-	-	-	-	-	-	-	-
Malaysia	17	11	14	6	8	16	6	10	29	10	19
Pakistan	5	5
Saudiarabien	62	25	37	60	26	34	71	29	42	70	35	35	50	29	21
Singapore	168	73	95	200	82	118	245	101	144	248	114	134	295	132	163
Syrien	14	5	9	9	17	9	8	17	10	7	9
Taiwan	36	8	28	62	32	30	79	21	58	84	32	52	101	44	57
Thailand	101	38	63	120	46	74	136	54	82	169	60	109	199	71	128
Vietnam	8	21	12	9	14	6	8	7	6
Oceanien	1 963	1 182	781	1 763	1 092	671	1 919	1 185	734	1 758	1 105	653	1 668	1 068	600
Australien	1 795	1 076	719	1 644	1 018	626	1 789	1 112	677	1 634	1 038	596	1 550	999	551
Nya Zeeland	165	104	61	119	73	46	128	72	56	123	65	58	114	67	47
Okänt	-	-	..	-	-	..	-	-	..	1	1	..	-	-	..
UTBYTESSTUDENTER	4 834	2 780	2 054	5 008	2 816	2 192	5 683	3 285	2 398	5 978	3 394	2 584	6 690	3 769	2 921
Norden utom Sverige	380	271	109	320	208	112	364	238	126	361	227	134	412	240	172
Danmark	161	110	51	130	78	52	168	113	55	163	107	56	195	124	71
Finland	61	47	14	55	40	15	49	31	18	69	42	27	62	32	30
Island	42	25	17	29	16	13	36	26	10	30	20	10	41	26	15
Norge	120	91	29	108	75	33	111	68	43	100	58	42	114	58	56

15. (forts.)

Geografiskt område Land ¹	2007/08			2008/09			2009/10			2010/11			2011/12		
	Totalt	Kv.	Män	Totalt	Kv.	Män	Totalt	Kv.	Män	Totalt	Kv.	Män	Totalt	Kv.	Män
EU27 utom Norden	2 182	1 350	832	2 247	1 364	883	2 557	1 589	968	2 624	1 584	1 040	2 896	1 714	1 182
Belgien	68	43	25	49	38	11	71	50	21	78	44	34	81	48	33
Estland	9	8	7	6
Frankrike	403	267	136	413	285	128	518	343	175	492	332	160	505	335	170
Grekland	23	18	5	16	9	7	26	15	11	27	22	5	27	16	11
Irland	62	40	22	63	36	27	67	47	20	80	61	19	91	65	26
Italien	124	83	41	128	73	55	161	101	60	145	72	73	165	107	58
Litauen	15	8	7
Malta	17	11	6	5	5	5	7
Nederländerna	197	118	79	211	131	80	278	164	114	287	165	122	310	161	149
Polen	26	12	14	30	12	18	32	23	9	24	16	8	26	11	15
Portugal	38	21	17	32	19	13	50	31	19	52	20	32	80	40	40
Rumänien	-	-	-
Slovenien	6	8	13	8
Spanien	276	181	95	290	188	102	309	210	99	313	205	108	359	215	144
Storbritannien och Nordirland	488	313	175	491	301	190	535	336	199	602	385	217	637	434	203
Tjeckien	34	14	20	41	23	18	54	22	32	44	15	29	63	28	35
Tyskland	305	166	139	330	161	169	287	147	140	314	151	163	364	158	206
Ungern	19	10	9	22	14	8	31	21	10	15	5	10	26	13	13
Österrike	96	52	44	112	62	50	112	59	53	109	64	45	131	69	62
Europa utom EU27 och Norden	158	75	83	177	80	97	187	97	90	196	93	103	245	107	138
Ryssland	15	21	12	9	16	7	9	19	9	10	20	7	13
Schweiz	124	57	67	119	40	79	110	45	65	113	42	71	167	67	100
Turkiet	19	14	5	35	26	9	60	44	16	63	41	22	54	31	23
Afrika	116	92	24	103	82	21	119	91	28	125	100	25	137	111	26
Egypten	5
Etiopien	-	-	-	-	-	-	5
Ghana	-	-	-	-	-	-	11	8	12
Kenya	7	10	10	21	16	5	24	16	8
Namibia	5
Sydafrika	65	47	18	48	35	13	42	28	14	38	29	9	34	27	7
Tanzania	14	15	30	25	5	31	39
Uganda	13	13	13	15	9
Zambia	6	6	-	-	-	-	-	-
Nordamerika	898	490	408	954	481	473	1 025	555	470	1 083	605	478	1 188	678	510
Costa Rica	6	6
Kanada	287	166	121	278	155	123	300	162	138	301	181	120	364	212	152
Kuba	7
Mexiko	73	43	30	81	44	37	85	52	33	76	52	24	53	39	14
USA	527	274	253	588	276	312	628	333	295	689	358	331	757	419	338
Sydamerika	84	49	35	96	51	45	67	41	26	88	56	32	111	70	41
Argentina	22	14	8	30	18	12	16	33	24	9	34	28	6
Bolivia	5
Brasilien	8	15	16	8	8	16	5	11	27	7	20
Chile	40	21	19	33	20	13	20	13	7	26	20	6	20	13	7
Peru	7	8	7	20	14	6
Venezuela	5	6
Asien	668	261	407	780	339	441	953	413	540	1 090	466	624	1 278	570	708
Filippinerna	5
Hongkong	24	9	15	21	11	10	12	12	7	5	25	16	9
Indien	19	11	8	50	35	15	56	39	17	33	26	7	37	27	10
Indonesien	-	-	-	8	8	7	9
Israel	-	-	-	6	5
Japan	128	35	93	124	41	83	166	60	106	169	56	113	193	69	124
Jordanien	8	8	7	19	12	7

15. (forts.)

Geografiskt område Land ¹	2007/08			2008/09			2009/10			2010/11			2011/12		
	Totalt	Kv.	Män	Totalt	Kv.	Män	Totalt	Kv.	Män	Totalt	Kv.	Män	Totalt	Kv.	Män
Kina	186	65	121	223	94	129	289	127	162	370	147	223	416	186	230
Korea, Syd-	72	27	45	73	28	45	93	36	57	119	53	66	136	48	88
Libanon	5
Macao
Malaysia	8	7	7	9
Pakistan
Singapore	136	59	77	168	67	101	211	83	128	225	101	124	262	119	143
Taiwan	24	6	18	37	21	16	43	15	28	59	26	33	75	37	38
Thailand	40	23	17	48	24	24	40	22	18	57	23	34	72	37	35
Vietnam	6	15	10	5	9	5
Oceanien	422	231	191	403	245	158	463	281	182	456	284	172	487	314	173
Australien	365	199	166	354	218	136	421	258	163	418	264	154	442	284	158
Nya Zeeland	55	31	24	48	26	22	40	22	18	36	18	18	41	28	13
Okänt	-	-	..	-	-	..	-	-	..	1	1	..	-	-	..
FREEMOVER-STUDENTER	15 539	9 620	5 919	16 036	9 774	6 262	17 272	10 364	6 908	17 469	10 375	7 094	18 167	10 710	7 457
Norden utom Sverige	2 478	1 701	777	2 534	1 708	826	2 754	1 847	907	2 763	1 808	955	2 693	1 703	990
Danmark	1 783	1 273	510	1 838	1 283	555	1 965	1 362	603	1 923	1 315	608	1 807	1 200	607
Finland	174	81	93	178	84	94	187	76	111	160	50	110	174	57	117
Island	21	15	6	19	12	7	19	11	8	24	14	10	25	14	11
Norge	501	332	169	500	329	171	584	398	186	656	429	227	688	432	256
EU27 utom Norden	6 897	4 448	2 449	7 281	4 525	2 756	7 850	4 779	3 071	7 899	4 755	3 144	8 391	5 046	3 345
Belgien	50	26	24	42	25	17	51	30	21	46	33	13	49	32	17
Bulgarien	7	7	5	8	9
Cypern	9	7
Estland	9	7	16	8	8	17	9	8	17	7	10
Frankrike	292	213	79	290	216	74	307	226	81	242	176	66	262	196	66
Grekland	47	30	17	35	21	14	38	26	12	35	24	11	36	25	11
Irland	75	57	18	90	66	24	88	61	27	104	59	45	111	64	47
Italien	493	378	115	422	320	102	362	255	107	308	208	100	270	198	72
Lettland	33	17	16	45	24	21	70	41	29	99	58	41	139	78	61
Litauen	6	12	32	13	19	45	13	32	66	27	39
Nederländerna	170	102	68	198	117	81	226	137	89	229	137	92	258	156	102
Polen	696	351	345	820	418	402	974	505	469	1 089	569	520	1 195	623	572
Portugal	6	10	11	9	13
Rumänien	128	59	69	256	100	156	375	155	220	428	180	248	478	192	286
Slovakien	49	31	18	75	43	32	77	41	36	73	36	37	61	28	33
Slovenien	8
Spanien	374	262	112	333	223	110	328	216	112	282	188	94	305	198	107
Storbritannien och Nordirland	3 577	2 366	1 211	3 674	2 364	1 310	3 876	2 484	1 392	3 851	2 479	1 372	4 088	2 635	1 453
Tjeckien	116	41	75	146	54	92	164	70	94	150	67	83	167	87	80
Tyskland	360	250	110	334	219	115	356	224	132	409	254	155	421	263	158
Ungern	354	208	146	446	258	188	449	242	207	419	211	208	413	209	204
Österrike	87	64	23	77	57	20	90	55	35	72	49	23	60	37	23
Europa utom EU27 och Norden	411	199	212	429	215	214	443	219	224	404	216	188	413	226	187
Bosnien och Hercegovina	18	10	8	18	12	6	20	15	5	20	13	7	19	12	7
Kroatien	12	7	5	15	9	6	22	14	8	24	13	11	30	16	14
Makedonien	7
Monaco	13	17	5	12	9	6
Ryssland	28	9	19	18	6	12	23	11	12	17	7	10	12
Schweiz	323	161	162	339	171	168	331	151	180	294	153	141	295	162	133
Turkiet	7	14	25	18	7	26	20	6	30	22	8
Ukraina	8	6	10	10	10

15. (forts.)

Geografiskt område Land ¹	2007/08			2008/09			2009/10			2010/11			2011/12		
	Totalt	Kv.	Män	Totalt	Kv.	Män	Totalt	Kv.	Män	Totalt	Kv.	Män	Totalt	Kv.	Män
Afrika	76	43	33	82	55	27	102	64	38	112	68	44	112	73	39
Egypten	19	22	16	6	34	26	8	40	29	11	40	30	10
Tanzania	-	-	-	-	-	-	-	-	-
Tunisien	5	5
Zimbabwe	38	19	19	39	24	15	50	27	23	50	25	25	54	30	24
Nordamerika	3 532	1 973	1 559	3 707	2 111	1 596	3 933	2 221	1 712	4 211	2 352	1 859	4 588	2 552	2 036
Costa Rica	5
Kanada	164	96	68	147	85	62	155	86	69	135	65	70	137	66	71
Mexiko	20	11	9	22	13	9	15	9	6	17	8	9	10
USA	3 328	1 853	1 475	3 520	2 002	1 518	3 745	2 117	1 628	4 038	2 268	1 770	4 419	2 470	1 949
Sydamerika	315	190	125	322	187	135	330	176	154	292	153	139	256	137	119
Argentina	59	29	30	70	37	33	66	32	34	57	28	29	53	28	25
Bolivia	24	16	8	19	10	9	24	9	15	18	8	10	17	6	11
Brasilien	13	7	6	16	7	9	21	13	8	18	9	9	10	5	5
Chile	154	99	55	143	91	52	146	91	55	129	75	54	117	72	45
Colombia	16	7	9	21	8	13	22	6	16	26	11	15	23	9	14
Ecuador	-	-	-	6	5
Peru	6	11	9	12	5	7	13	8	5
Uruguay	42	27	15	40	24	16	33	16	17	26	15	11	19	8	11
Asien	364	152	212	411	181	230	531	226	305	574	262	312	655	286	369
Bangladesh	5
Filippinerna	5	6	7	5	10
Förenade Arabemiraten	27	20	7	44	30	14	51	32	19	46	29	17	49	29	20
Hongkong	16	6	10	19	7	12	29	9	20	37	18	19	27	9	18
Indien	7	7	9	7	5
Indonesien	-	-	-	-	-	-	6	10
Irak	-	-	-	-	-	-	6	13
Iran	8	9	7	7
Israel	38	21	17	33	18	15	36	19	17	41	26	15	51	26	25
Japan	29	53	9	44	81	20	61	95	26	69	110	32	78
Jordanien	15	9	6	15	9	6	14	16	9	7	17	9	8
Kina	33	9	24	31	13	18	44	21	23	62	29	33	88	43	45
Korea, Syd-	7	9	13
Libanon	17	12	5	20	13	7	34	17	17	40	25	15	41	30	11
Malaysia	9	8	6	9	20	5	15
Saudiarabien	61	25	36	58	26	32	67	29	38	64	34	30	44	26	18
Singapore	32	13	19	36	17	19	36	18	18	25	13	12	34	13	21
Syrien	7	8	9	10	8
Taiwan	7	11	15	11
Thailand	36	6	30	42	10	32	61	17	44	54	11	43	83	21	62
Oceanien	1 543	956	587	1 375	858	517	1 468	917	551	1 304	823	481	1 187	757	430
Australien	1 432	881	551	1 303	810	493	1 378	865	513	1 218	776	442	1 115	719	396
Nya Zeeland	110	74	36	73	48	25	90	52	38	87	47	40	72	38	34
STUDENTER PÅ SPRÅKKURSER	3 390	2 225	1 165	3 583	2 341	1 242	3 899	2 539	1 360	3 489	2 250	1 239	3 165	1 973	1 192
Norden utom Sverige	-	-	..	-	-	..	-	-	..	1	1	..	1	1	..
EU27 utom Norden	2 534	1 910	624	2 668	1 985	683	2 948	2 191	757	2 540	1 878	662	2 252	1 624	628
Belgien	5
Frankrike	616	474	142	613	481	132	666	524	142	567	439	128	598	467	131
Grekland	25	19	6	17	12	5	14	13	8	5	12
Irland	23	18	5	27	24	23	20
Italien	242	195	47	305	227	78	265	201	64	207	155	52	194	134	60
Malta	76	64	12	71	54	17	74	53	21	70	56	14	55	43	12
Nederländerna	5	6	12	5

15. (forts.)

Geografiskt område Land ¹	2007/08			2008/09			2009/10			2010/11			2011/12		
	Totalt	Kv.	Män	Totalt	Kv.	Män	Totalt	Kv.	Män	Totalt	Kv.	Män	Totalt	Kv.	Män
Polen	6
Portugal	17	12	13	8	5	11	10
Spanien	988	758	230	952	708	244	1 093	813	280	869	651	218	690	480	210
Storbritannien och Nordirland	318	227	91	431	305	126	497	373	124	526	381	145	436	305	131
Tyskland	209	126	83	233	152	81	294	181	113	234	146	88	228	157	71
Österrike	11	5	6	19	14	5	18	13	11	6	5
Europa utom EU27 och Norden	51	33	18	55	37	18	48	34	14	56	38	18	44	28	16
Kroatien	7	5	-	-	-
Ryssland	25	14	11	24	13	11	18	9	9	25	12	13	15	7	8
Schweiz	12	14	12	15	14
Turkiet	6	9	14	11	12
Afrika	29	16	13	13	8	5	12	9	3	30	14	16	33	12	21
Egypten	21	10	11	12	7	5	11	23	10	13	31	11	20
Nordamerika	5	5	-	2	2	-	2	2	-	6	4	2	6	2	4
USA	5	6	6
Sydamerika	1	-	1	4	-	4	1	1	-	1	1	-	-	-	-
Asien	768	259	509	841	308	533	894	304	590	851	310	541	826	304	522
Israel	12	5	7	7	9	5
Japan	332	82	250	436	128	308	485	146	339	452	152	300	427	142	285
Jordanien	6	5	5
Kina	362	146	216	313	133	180	288	117	171	270	104	166	261	104	157
Korea, Syd-	14	6	8	17	6	11	24	34	10	24	53	25	28
Saudiarabien	6	6
Syrien	5	5
Taiwan	9	23	11	12	32	5	27	16	20	5	15
Thailand	25	9	16	30	12	18	35	15	20	58	26	32	45	14	31
Oceanien	8	4	4	4	3	1	1	-	1	11	9	2	5	3	2
Australien	7	10

¹ Länder med minst 5 studenter särredovisas. För länder redovisas inte uppdelning på kön om antalet understiger 5 personer

16. Utresande freemover-studenter i högskoleutbildning läsåren 2002/03–2011/12 efter SUN-inriktning och kön

16. Students travelling abroad for higher education, academic year 2002/03–2011/12 by field of education and sex

Inriktning Kön	02/03	03/04	04/05	05/06	06/07	07/08	08/09	09/10	10/11	11/12
FREEMOVER-STUDENTER	15 427	14 939	14 594	14 962	15 258	15 539	16 036	17 272	17 469	18 167
Kvinnor	9 403	9 281	9 049	9 194	9 475	9 620	9 774	10 364	10 375	10 710
Män	6 024	5 658	5 545	5 768	5 783	5 919	6 262	6 908	7 094	7 457
Allmän utbildning	1 466	1 437	1 188	1 060	899	890	838	878	777	705
Kvinnor	788	820	685	616	547	548	520	527	454	453
Män	678	617	503	444	352	342	318	351	323	252
Pedagogik och lärarutbildning	152	138	147	156	162	148	132	141	142	120
Kvinnor	111	108	106	110	122	109	92	103	108	91
Män	41	30	41	46	40	39	40	38	34	29
Humaniora och konst	3 867	3 739	3 652	3 678	3 604	3 459	3 413	3 600	3 633	3 734
Kvinnor	2 741	2 608	2 495	2 483	2 462	2 373	2 309	2 425	2 410	2 501
Män	1 126	1 131	1 157	1 195	1 142	1 086	1 104	1 175	1 223	1 233
Samhällsvetenskap, juridik, handel, administration	5 281	5 016	4 753	4 691	4 775	4 895	5 093	5 434	5 490	5 863
Kvinnor	3 040	2 963	2 766	2 738	2 806	2 903	3 009	3 186	3 193	3 411
Män	2 241	2 053	1 987	1 953	1 969	1 992	2 084	2 248	2 297	2 452
Naturvetenskap, matematik och data	1 033	875	747	669	610	575	570	604	680	662
Kvinnor	480	425	363	329	317	283	289	304	329	306
Män	553	450	384	340	293	292	281	300	351	356
Teknik och tillverkning	713	655	603	586	587	606	609	628	643	735
Kvinnor	290	289	273	275	274	279	271	262	277	313
Män	423	366	330	311	313	327	338	366	366	422
Lant- och skogsbruk samt djursjukvård	168	191	239	312	367	380	423	450	439	385
Kvinnor	146	167	213	266	315	345	379	409	397	344
Män	22	24	26	46	52	35	44	41	42	41
Hälso- och sjukvård samt social omsorg	1 231	1 419	1 666	2 075	2 542	2 934	3 301	3 745	3 822	3 852
Kvinnor	826	961	1 126	1 349	1 625	1 835	1 973	2 186	2 186	2 160
Män	405	458	540	726	917	1 099	1 328	1 559	1 636	1 692
Tjänster	652	614	629	727	777	801	833	896	896	930
Kvinnor	440	406	420	449	468	452	440	449	462	475
Män	212	208	209	278	309	349	393	447	434	455
Okänd	1 398	1 263	1 320	1 330	1 298	1 203	1 208	1 272	1 331	1 581
Kvinnor	891	784	823	777	768	737	732	743	775	914
Män	507	479	497	553	530	466	476	529	556	667

17. Utresande utbytesstudenter i högskoleutbildning läsåren 2002/03–2011/12 fördelade efter universitet/högskola och kön

17. Exchange students travelling abroad for higher education, academic year 2002/03–2011/12, by university/higher education institution and sex

Universitet/högskola Kön	02/03	03/04	04/05	05/06	06/07	07/08	08/09	09/10	10/11	11/12
UTBYTESSTUDENTER	4 244	4 683	4 979	4 892	5 066	4 834	5 008	5 683	5 978	6 690
Kvinnor	2 335	2 633	2 798	2 771	2 922	2 780	2 816	3 285	3 394	3 769
Män	1 909	2 050	2 181	2 121	2 144	2 054	2 192	2 398	2 584	2 921
Universitet										
Uppsala universitet	477	511	543	521	554	585	588	648	677	717
Kvinnor	254	271	306	301	314	308	347	382	407	416
Män	223	240	237	220	240	277	241	266	270	301
Lunds universitet	614	645	635	692	705	627	669	758	747	839
Kvinnor	367	369	356	386	429	350	387	392	408	487
Män	247	276	279	306	276	277	282	366	339	352
Göteborgs universitet	189	202	234	288	253	259	356	352	393	498
Kvinnor	109	105	142	180	137	149	207	219	254	313
Män	80	97	92	108	116	110	149	133	139	185
Stockholms universitet	114	166	198	254	271	280	310	367	490	545
Kvinnor	63	109	125	166	169	180	187	253	313	341
Män	51	57	73	88	102	100	123	114	177	204
Umeå universitet	162	136	172	193	208	191	172	204	235	246
Kvinnor	92	89	96	118	125	111	89	113	134	130
Män	70	47	76	75	83	80	83	91	101	116
Linköpings universitet	300	295	264	245	296	336	303	372	439	453
Kvinnor	141	143	133	102	152	171	133	196	237	231
Män	159	152	131	143	144	165	170	176	202	222
Karolinska institutet	153	141	185	158	190	175	151	183	154	148
Kvinnor	104	101	122	122	144	140	107	139	107	102
Män	49	40	63	36	46	35	44	44	47	46
Kungl. Tekniska högskolan	291	326	325	300	303	292	333	347	412	548
Kvinnor	88	121	136	113	129	114	132	143	156	192
Män	203	205	189	187	174	178	201	204	256	356
Chalmers tekniska högskola	176	168	208	180	211	187	196	246	259	256
Kvinnor	59	64	62	62	74	67	68	99	85	91
Män	117	104	146	118	137	120	128	147	174	165
Luleå tekniska universitet	131	150	109	101	78	91	72	90	109	107
Kvinnor	52	67	42	50	27	30	24	34	50	59
Män	79	83	67	51	51	61	48	56	59	48
Handelshögskolan i Stockholm	131	124	141	136	137	148	161	158	123	144
Kvinnor	54	53	65	58	57	71	81	86	59	71
Män	77	71	76	78	80	77	80	72	64	73
Sveriges lantbruksuniversitet	50	82	66	67	73	64	58	88	73	82
Kvinnor	25	61	42	48	47	46	37	64	53	59
Män	25	21	24	19	26	18	21	24	20	23
Karlstads universitet	92	126	80	86	92	91	85	128	105	127
Kvinnor	52	83	47	58	58	56	53	83	66	63
Män	40	43	33	28	34	35	32	45	39	64
Linnéuniversitetet	157	366	323
Kvinnor	106	216	187
Män	51	150	136

17. (forts.)

Universitet/högskola Kön	02/03	03/04	04/05	05/06	06/07	07/08	08/09	09/10	10/11	11/12
Växjö universitet	258	244	309	246	269	192	196	193	.	.
Kvinnor	150	158	195	137	159	119	110	108	.	.
Män	108	86	114	109	110	73	86	85	.	.
Örebro universitet	126	119	140	128	107	96	74	82	96	103
Kvinnor	91	75	87	78	66	60	40	57	63	61
Män	35	44	53	50	41	36	34	25	33	42
Mittuniversitetet	64	50	63	63	42	69	51	22	36	36
Kvinnor	45	33	38	49	39	54	41	15	22	20
Män	19	17	25	14	3	15	10	7	14	16
Högskolor										
Blekinge tekniska högskola	3	18	13	10	24	3	4	28	30	68
Kvinnor	..	11	5	8	14	3	..	9	15	38
Män	..	7	8	..	10	-	3	19	15	30
Försvarshögskolan	-	-	-	-	-	-	-	-	8	-
Kvinnor	-	-	-	-	-	-	-	-	..	-
Män	-	-	-	-	-	-	-	-	6	-
Gymnastik- och idrottshögskolan	-	-	5	3	..	-	-	-
Kvinnor	-	-	..	-	3	-	-	-
Män	-	-	-	-	-	-	-
Högskolan i Borås	32	60	70	63	91	65	88	99	91	130
Kvinnor	26	43	49	53	75	58	72	86	61	98
Män	6	17	21	10	16	7	16	13	30	32
Högskolan Dalarna	40	20	48	30	26	22	19	35	44	45
Kvinnor	25	15	24	16	14	14	11	16	28	32
Män	15	5	24	14	12	8	8	19	16	13
Högskolan på Gotland	3	13	15	9	17	19	14	16	11	22
Kvinnor	..	9	10	6	8	12	11	9	6	16
Män	..	4	5	3	9	7	3	7	5	6
Högskolan i Gävle	47	39	29	29	37	31	23	20	8	14
Kvinnor	28	19	17	17	24	19	19	16	5	4
Män	19	20	12	12	13	12	4	4	3	10
Högskolan i Halmstad	52	53	68	81	111	88	83	80	125	163
Kvinnor	27	29	39	45	69	49	46	45	67	95
Män	25	24	29	36	42	39	37	35	58	68
Högskolan i Jönköping	253	418	415	421	412	350	424	481	407	460
Kvinnor	129	184	207	199	209	204	223	255	219	267
Män	124	234	208	222	203	146	201	226	188	193
Högskolan i Kalmar	58	90	110	72	81	119	130	58	.	.
Kvinnor	42	66	73	50	54	84	89	41	.	.
Män	16	24	37	22	27	35	41	17	.	.
Högskolan Kristianstad	17	25	28	28	19	21	36	35	41	51
Kvinnor	8	21	16	14	11	11	10	15	22	25
Män	9	4	12	14	8	10	26	20	19	26
Högskolan i Skövde	55	75	73	54	38	43	42	26	18	15
Kvinnor	31	55	54	32	25	28	33	20	12	10
Män	24	20	19	22	13	15	9	6	6	5

17. (forts.)

Universitet/högskola Kön	02/03	03/04	04/05	05/06	06/07	07/08	08/09	09/10	10/11	11/12
Högskolan Väst	31	25	10	20	20	6	24	29	35	33
Kvinnor	17	16	4	14	16	6	19	14	14	22
Män	14	9	6	6	4	-	5	15	21	11
Lärarhögskolan i Stockholm	40	24	23	37	38	9
Kvinnor	31	20	21	29	28	7
Män	9	4	..	8	10
Malmö högskola	68	66	131	128	119	142	132	151	173	196
Kvinnor	59	53	84	92	81	95	85	115	118	134
Män	9	13	47	36	38	47	47	36	55	62
Mälardalens högskola	22	66	64	50	84	67	66	77	89	84
Kvinnor	8	31	42	32	47	45	38	35	52	45
Män	14	35	22	18	37	22	28	42	37	39
Södertörns högskola	152	131	149	129	81	96	76	98	106	132
Kvinnor	124	107	113	88	63	76	67	72	80	88
Män	28	24	36	41	18	20	9	26	26	44
Konstnärliga högskolor										
Beckmans Designhögskola	-	-	..	4	..	-	-	-	-	-
Kvinnor	-	-	-	3	..	-	-	-	-	-
Män	-	-	-	-	-	-	-	-
Dans- och cirkushögskolan	..	8	-	5	4	3
Kvinnor	..	8	-	3	4	3	..	-
Män	-	-	-	..	-	-	-	-	-	..
Konstfack	5	20	27	25	26	28	27	21	27	22
Kvinnor	4	11	16	13	18	20	19	14	18	17
Män	..	9	11	12	8	8	8	7	9	5
Kungl. Konsthögskolan	4	4	9	12	6	-	9
Kvinnor	-	9	..	-	6
Män	3	3	-	7	3	4	-	3
Kungl. Musikhögskolan i Stockholm	11	15	12	10	17	20	13	12	8	28
Kvinnor	5	9	9	4	8	10	3	3	4	11
Män	6	6	3	6	9	10	10	9	4	17
Stockholms dramatiska högskola	-	-	-	-	-	-	-	-	-	..
Kvinnor	-	-	-	-	-	-	-	-	-	..
Övriga enskilda utbildningsanordnare										
Ersta Sköndal högskola	6	6	-	3	10	-	-	-	-	-
Kvinnor	6	6	-	3	10	-	-	-	-	-
Röda Korsets Högskola	12	14	9	..	7	3	11	42	35	38
Kvinnor	10	10	9	..	7	..	10	39	33	31
Män	..	4	-	-	-	3	..	7
Sophiahemmet Högskola	4	7	10	19	10	6	3	7	7	4
Kvinnor	4	6	10	18	10	6	3	6	7	4
Män	-	..	-	..	-	-	-	..	-	-
Teologiska Högskolan, Stockholm	..	3	..	3	..	-	..	-	-	-
Kvinnor	-	..	-	-	-
Män	-	..	-	-	..	-	-	-

I Lärosäten med minst 3 studenter särredovisas

18. Utresande utbytesstudenter läsåren 2002/03–2011/12 efter utbytesprogram och kön

18. Exchange students travelling abroad for higher education, academic year 2002/03–2011/12 by exchange programme and sex

Utbytesprogram										
Kön	02/03	03/04	04/05	05/06	06/07	07/08	08/09	09/10	10/11	11/12
UTBYTESSTUDENTER	4 244	4 683	4 979	4 892	5 066	4 834	5 008	5 683	5 978	6 690
Kvinnor	2 335	2 633	2 798	2 771	2 922	2 780	2 816	3 285	3 394	3 769
Män	1 909	2 050	2 181	2 121	2 144	2 054	2 192	2 398	2 584	2 921
Bilaterala program	1 685	1 994	2 287	2 269	2 524	2 474	2 558	2 901	3 081	3 389
Kvinnor	791	1 025	1 135	1 168	1 346	1 275	1 306	1 532	1 633	1 867
Män	894	969	1 152	1 101	1 178	1 199	1 252	1 369	1 448	1 522
EU-program	2 367	2 479	2 525	2 388	2 334	2 125	2 268	2 574	2 743	3 149
Kvinnor	1 414	1 473	1 544	1 450	1 432	1 320	1 381	1 599	1 664	1 817
Män	953	1 006	981	938	902	805	887	975	1 079	1 332
Nordplus	227	245	217	284	266	275	217	240	189	199
Kvinnor	155	152	142	186	185	202	146	163	113	110
Män	72	93	75	98	81	73	71	77	76	89

Fakta om statistiken

Detta omfattar statistiken

Statistiken om internationell mobilitet i högskolan omfattar utländska studenter som kommer till Sverige för att studera samt svenska studenter som åker utomlands för att studera. Dessa två grupper kallas för inresande studenter respektive utresande studenter.

Redovisningen avser utbildning på grundnivå och avancerad nivå (tidigare högskolans grundutbildning). Statistiken om inresande studenter omfattar det totala antalet inresande studenter på grundnivå och avancerad nivå och därav de som studerar för första gången i svensk högskoleutbildning, dvs. högskolenyborjare. Statistiken om utresande studenter avser endast det totala antalet studenter som reser utomlands för att studera.

Undersökningsperioden är läsåren 2002/03 till 2011/12, med fokus på det senaste läsåret.

Till studerande i högskoleutbildning på grundnivå och avancerad nivå räknas de som är förstagångsregistrerade på en kurs och de som är fortsättningsregistrerade på kurs som löper över flera terminer. Studenter som avbryter studierna inom tre veckor betraktas inte som registrerade.

Definitioner och förklaringar

Inresande studenter

Gruppen inresande studenter består av utbytesstudenter som deltar i ett utbytesprogram vid svenska universitet och högskolor samt studenter som anordnar sina studier i Sverige på egen hand, s.k. freemover-studenter. Med freemover-studenter avses:

- Personer som beviljats uppehållstillstånd för studier och där beslutet om uppehållstillstånd är fattat mindre än två år innan studierna påbörjades
- Utrikes födda som invandrat mindre än sex månader innan studiestarten
- Övriga personer som saknar uppgift om svenskt personnummer i högskolornas studieadministrativa system

I gruppen inresande studenter ingår även studenter som läser på distans från annat land.

Utresande studenter

Till utresande studenter räknas de som deltar i ett utbytesprogram som anordnas av svenska och utländska universitet och högskolor samt studenter som haft studiemedel från Centrala studiestödsnämnden (CSN) för studier utomlands och som anordnat sina studier utomlands på egen hand. Utlandsstuderande med studiemedel från CSN delas upp i freemover-studenter och deltagare i språkkurser. CSN har även information om utbytesstudenter men om dessa inte är definierade som utbytesstudenter i universitets- och högskoleregistret ingår de inte i redovisningen. Anledningen till att dessa utbytesstudenter inte ingår i denna redovisning är att det inte finns någon koppling till ett universitet eller en högskola. Personer som reser utomlands för att studera utan studiemedel från CSN ingår inte heller i redovisningen.

I tidigare SM har svenska studenter som läser språkkurser utomlands ingått bland freemover-studenterna. I detta SM samt i det SM som publicerades i mars 2012 särredovisas de som läser språkkurser utomlands. Det innebär att antalet freemover-studenter är färre i dessa två SM jämfört med tidigare SM. Språkkur-

serna klassificeras som utbildning på eftergymnasial nivå, där huvuddelen dock inte ges på högskolenivå.

Högskolenybörjare

Med högskolenybörjare avses de som för första gången är registrerade på grundnivå eller avancerad nivå i svensk högskoleutbildning.

Nettoantal/nettoräkning

Både de inresande och utresande studenterna kan ha olika status under ett och samma läsår. Anledningen är att en person kan vara utbytesstudent den ena terminen och sedan freemover-student den andra eller tvärtom. Totalt redovisas studenten endast en gång per läsår vilket leder till att de enskilda grupperna i vissa fall inte går att summera till en korrekt totalsumma.

Utbytesstudent

Med utbytesstudent avses en person som deltar i ett utbytesprogram vid universitet eller högskolor. Uppgifter om utbytesstudenter rapporteras av högskolorna sedan 1996, via deras studiedokumentationssystem, Ladok. De högskolor som inte rapporterar in via Ladok har lämnat uppgifter om utbytesstudenter från och med början av 2000-talet.

Land

Uppgifter om land avser:

- För utbytesstudenterna det land som utbytet sker med
- Medborgarskapsland för freemover-studenter som angivit studier som grund för bosättning hos Migrationsverket och där beslutet om uppehållstillstånd är fattat mindre än två år innan studierna påbörjades
- Födelseland för freemover-studenter som invandrat mindre än sex månader innan studiestarten

Utbytesprogram

EU-program är program som EU har inrättat för att höja kvaliteten och stärka den europeiska dimensionen inom den högre utbildningen. Det mest kända är Erasmusprogrammet för studier i Europa, men det finns också andra program som gör det möjligt att studera i USA, Kanada, Japan, Australien eller Nya Zeeland.

Bilaterala program är sådana program som ordnas inom ramen för samarbetsavtal mellan enskilda svenska och utländska universitet och högskolor. Avtalens syfte är att främja samarbetet inom undervisning och forskning.

Nordplus är Nordiska ministerrådets ramprogram för samarbete mellan de nordiska och baltiska länderna. Genom Nordplus stöds rörlighet, utbyten och nätverk mellan de fem nordiska länderna, de självstyrande områdena Grönland, Färöarna och Åland, samt de baltiska länderna Estland, Lettland och Litauen.

Utlandsstudier bland examinerade i Sverige

Antal förstagångsexaminerade med minst en termin utomlands de senaste sex läsåren.

Tabellkommentarer

Värdet noll har i tabellerna ersatts med (-). Små värden skall tolkas med försiktighet. Enskilda celler med värden som understiger 3, i vissa tabeller 5, har ersatts med tecknet (.). Detta gäller även i fall där uppgifter inte finns tillgängliga. I fall där uppgift inte kan förekomma används tecknet (.)

Studieavgifter

Från och med hösten 2011 ska freemover-studenter från länder utanför EU/EES och Schweiz betala studieavgift för att studera på grundnivå och avancerad nivå i Sverige. Samtliga freemover-studenter från länder utanför EU/EES och

Schweiz omfattas dock inte av avgifterna. Personer som bedöms ha stark anknytning till Sverige, har permanent uppehållstillstånd eller uppehållstillstånd i Sverige av annat skäl än studier bör behandlas på samma sätt som svenska medborgare, och därmed kunna genomgå högskoleutbildning utan att betala studieavgift.

Utbytesstudenterna berörs inte av studieavgifterna.

Så görs statistiken

Uppgifter om studerande på grundnivå och avancerad nivå (tidigare högskolans grundutbildning) är hämtade ur universitets- och högskoleregistret. Detta register är totalräknat och omfattar samtliga registrerade studenter i landet. Uppgifterna hämtas från lärosätenas studieadministrativa system. De högskolor som använder studiedokumentationssystemet Ladok har gemensamma uttagsprogram för rapportering till SCB. Övriga högskolor gör uttag från sina dokumentationssystem och gör sedan höstterminen 2007 en webbaserad rapportering eller rapporterar utifrån andra överenskommelser med SCB.

Universitets- och högskoleregistret är ett "levande" register vilket innebär att antalsuppgifter, t.ex. antal inresande studenter för ett specifikt läsår, kan komma att uppdateras och/eller korrigeras. Det kan bl.a. ske när nya uppgifter kommer in från universitet och högskolor i samband med senare terminers insamlingar. Förändringarna är dock inte stora, men innebär att de senast uppgivna antalsuppgifterna kan skilja sig något från tidigare redovisade uppgifter. Från universitets- och högskoleregistret hämtas uppgifter om kön, ålder, studieinriktning, högskola, utbytesprogram och land för utbytesstudenter.

Då det förekommer att en student studerar vid mer än en högskola nettoräknas tabellerna. En studerande som t.ex. läser på två högskolor är redovisad på varje högskola men vid summering av totala antalet studenter endast en gång. Det är därför inte möjligt att summera de separata delsummorna i vissa tabeller till en korrekt totalsumma. Detta innebär också att man vid beräkning av procent inte kan summera upp andelarna till 100 procent i alla tabeller.

Det har skett organisatoriska förändringar av högskolorna mellan läsåren 2002/03 och 2011/12. Vissa högskolor har gått samman och några högskolor har fått status som universitet. Vid redovisning på högskolenivå redovisas högskolorna under den kategori de befinner sig idag.

Uppgifter om personens födelseland är hämtade från SCB:s register över totalbefolkningen. I detta register finns alla personer som är folkbokförda i landet. Folkbokföring ska göras av dem som avser att vistas minst 12 månader i Sverige.

Som en del av SCB:s register över totalbefolkningen finns speciella uppgifter för immigranter från utomnordiska länder. Den uppgift som används i officiell statistik fr.o.m. produktionsåret 2002 är grund för bosättning i Sverige. Grund för bosättning kommer från Migrationsverkets administrativa register för hantering av uppehållstillstånd och används i detta sammanhang för att definiera inresande freemover-studenter.

För att få uppehållstillstånd som studerande måste du:

- visa att du är antagen till en utbildning och att du ska studera i Sverige
- försäkra att du har din försörjning tryggad och att du inte kommer att belasta det svenska socialförsäkringssystemet
- ha heltäckande sjukförsäkring som gäller i Sverige

Statistikens tillförlitlighet

Universitets- och högskoleregistret grundas på totalundersökningar. Det finns anledning att anta att de uppgifter som redovisas håller hög kvalitet. De kommer till stor del ursprungligen från universitetens/högskolornas studieadministrativa register, som även ligger till grund för årsredovisningar och i förlängningen påverkar universitetens/högskolornas anslag.

Uppdelningen av inresande freemover-studenter på land har vissa brister. SCB saknar landuppgifter för en relativt stor andel av gruppen freemover-studenter. Anledningen är att studenter från övriga Norden inte behöver uppehållstillstånd för att bosätta sig i Sverige och det är troligt att många studenter från EU/EES inte heller ansöker om uppehållstillstånd då de inte behöver tillståndet för att få resa in i landet. De behöver bara ha ett giltigt pass eller identitetskort där medborgarskap framgår. De som vill stanna i landet längre än tre månader måste ha ett uppehållstillstånd och kan ansöka om det antingen enligt EES-avtalet eller enligt svenska regler. I och med att man bara behöver ett uppehållstillstånd om man ska stanna längre än tre månader finns risken att många inte ansöker överhuvudtaget. Detta innebär att antalet freemover-studenter från Norden och EU är underskattat.

En annan orsak till att information om land saknas kan vara att studenten enbart läser på distans och kanske inte ens befinner sig i Sverige. Av de freemover-studenter som saknade uppgift om land var det ungefär en tredjedel som enbart läste på distans.

Bra att veta

Detta Statistiska meddelande (SM) är det femte i en ny serie om internationell studentmobilitet inom högskolan.

Vissa uppgifter om inresande studenter har tidigare publicerats i Statistiska meddelanden serie UF 19.

I Högskoleverkets årsrapport finns ett avsnitt om internationell studentmobilitet.

Annan statistik

Mer information om statistiken och dess kvalitet ges i en särskild Beskrivning av statistiken på SCB:s webbplats, www.scb.se.

In English

Summary

More Swedes studying abroad

The number of students who cross Sweden's borders has increased significantly in recent decades. This applies both to Swedish students who travel abroad to study and foreign students who come to Sweden to study. These two groups are called students from abroad and Swedish students studying abroad. They can be broken down further to exchange students who take part in an exchange programme and students who arrange their studies in the country on their own, so-called freemover students.

In the 2011/12 academic year, there were 27 700 Swedish students abroad in exchange programmes or on their own but with funding from the Swedish National Board of Student Aid. Since 2002/03 the number of those who studied abroad has varied between 23 400 and 27 700.

During the same period, the number of those coming to Sweden to study has more than doubled and amounted to 38 100 students in the 2011/12 academic year. For several years now, the number of students coming to Sweden is larger than the number of Swedish students who travel abroad to study. This is despite the fact that freemovers from countries outside of the EU/EES and Switzerland have been charged fees for education since autumn of 2011. However, the introduction of student fees has led to a sharp decrease in the number of students coming to Sweden compared to the previous academic year.

In the 2011/12 academic year, 47 percent of visiting students were women and 53 percent were men. Among the Swedish students abroad, 59 percent were women and 41 percent were men.

Big differences regarding length of studies

Most of those coming to Sweden studied for one or two terms in Sweden. However, the difference between exchange students and freemover students was considerable. The percentage of exchange students that only studied one term was significantly higher than among freemover students.

Most of those Swedes who studied abroad also studied for one or two terms. However, freemover students studied for three terms or more abroad to a greater extent than the exchange students. The proportion of freemover students who have been abroad for seven terms or more also continues to be high.

Number of students from abroad has decreased

Of the 38 100 foreign students who studied at universities or institutes of higher education in Sweden in the 2011/12 academic year, 20 800 studied for the first time in this country, i.e., they were first-year students in the Swedish system of higher education. This is a decrease of 29 percent compared to the previous academic year. The downturn is because of the introduction of student fees. As of autumn 2011, freemover students from countries outside the EU/EES and Switzerland must pay student fees for higher education studies in Sweden.

Fewer freemover students from Asia

Following the introduction of student fees, the number of freemovers from countries outside of the EU/EES and Switzerland has decreased sharply. The number of students from Asia decreased the most, as well as for students from European countries that do not belong to the EU/EES and Switzerland. As a result, most of the freemover students during the 2011/12 academic year came from the EU. The single largest home countries were Germany and China.

Of the 14 800 newly enrolled exchange students at Swedish universities and institutes of higher education in the 2011/12 academic year, 74 percent were from Europe. Asia and North America followed. The single largest home countries were Germany, France and Spain. Aside from European countries, which completely dominate the exchange programmes, many exchange students were from China and the US.

Many students from abroad choose Lund University.

Lund University was the most popular choice for those who studied in Sweden for the first time, with 2 500 newly enrolled students. Uppsala University and the Swedish Royal Institute of Technology followed with nearly 1 900 new foreign students each.

Continued increase of studies abroad for Swedish students

Over the 2011/12 academic year, 27 700 Swedes studied abroad through exchange programmes or as freemover students and language study students with funding from the Swedish National Board of Student Aid. Compared to the previous academic year, exchange students have increased by 12 percent and freemover students by 4 percent. However, the number of Swedes who study language courses abroad has decreased compared to the previous academic year.

Poland and Denmark gain in popularity

Nearly two out of three Swedes studying abroad study in Europe. The leading countries for studies are the UK, Denmark and France. However, increasingly more people are choosing to study in Asia.

The US and the UK were the single largest recipient countries of Swedish students in the 2011/12 academic year. These countries were followed by Denmark, Australia, France, Spain and Poland. However, the students' countries of choice have changed over time. Australia, Spain and France continue to lose students while their numbers increased for countries like Poland, Denmark, China and Japan.

List of tables

Explanation of symbols	25
1 A. Students from abroad in Swedish higher education, academic year 2007/08–2011/12 by number of registered terms in Sweden and sex	26
1 B. Students travelling abroad for higher education, academic year 2007/08–2011/12 by number of registered terms abroad and sex	27
2 A. Students from abroad in Swedish higher education for first time academic year 2002/03–2011/12 by age and sex	29
2 B. Students from abroad in Swedish higher education, academic year 2002/03–2011/12, by age and sex	31
3 A. Students from abroad in Swedish higher education for first time, academic year 2007/08–2011/12 by geographic area, country and sex	33
3 B. Students from abroad in Swedish higher education, academic year 2007/08–2011/12 by geographic area, country and sex	41
4 A. Freemover-students from abroad in Swedish higher education for first time, academic year 2011/12 by geographic area, country and sex	49
4 B. Freemover-students from abroad in Swedish higher education, academic year 2011/12 by geographic area, country and sex	51
5 A. Students from abroad in Swedish higher education for first time academic year 2002/03–2011/12 by programme/course, field of education and sex	54
5 B. Students from abroad in Swedish higher education, academic year 2002/03–2011/12 by programme/course, field of education and sex	60
6 A. Freemover-students from abroad in Swedish higher education for first time academic year 2011/12 by programme/course, field of education and sex	66
6 B. Freemover-students from abroad in Swedish higher education, academic year 2011/12 by programme/course, field of education and sex	68
7 A. Students from abroad in Swedish higher education for first time, academic year 2007/08–2011/12 by university/higher education institution and sex	70
7 B. Students from abroad in Swedish higher education, academic year 2007/08–2011/12 by university/higher education institution and sex	73
8 A. Freemover-students from abroad in Swedish higher education for first time, academic year 2011/12 by university/higher education institution and sex	76
8 B. Freemover-students from abroad in Swedish higher education, academic year 2011/12 by university/higher education institution and sex	77
9 A. Exchange students from abroad in Swedish higher education for first time, academic year 2002/03–2011/12, by exchange programme and sex	78
9 B. Exchange students from abroad in Swedish higher education, academic year 2002/03–2011/12, by exchange programme and sex	78
10. Students from abroad, graduates in Swedish higher education for first time academic year 2002/03–2011/12 by age and sex	79

11. Students from abroad in Swedish higher education, graduates for first time, academic year 2002/03–2011/12 by field, of education and sex	81
12. Students from abroad in Swedish higher education, graduates for first time academic year 2007/08–2011/12 by university/higher education institution and sex	83
13. Students from abroad, graduates in Swedish higher education for first time, academic year 2007/08–2011/12 by geographic area, country and sex	86
14. Students travelling abroad for higher education, academic year 2002/03–2011/12 by age and sex	91
15. Students travelling abroad for higher education, academic year 2007/08–2011/12 by geographic area, country and sex	93
16. Students travelling abroad for higher education, academic year 2002/03–2011/12 by field of education and sex	99
17. Exchange students travelling abroad for higher education, academic year 2002/03–2011/12, by university/higher education institution and sex	100
18. Exchange students travelling abroad for higher education, academic year 2002/03–2011/12 by exchange programme and sex	103

List of terms

Andel	Share, proportion
Antal	Number
Avancerad nivå	Second cycle
Examen	Degree
Examensgrupp	Group of degrees
Generell examen	General degree/qualification
Geografiskt område	Geographic area
Grundnivå	First cycle
Humaniora	Humanities
Högskola	Higher education institution
Högskoleexamen	Higher education qualification/ University diploma (in...)
Högskolenybörjare	New entrants
Högskoleutbildning	Higher education
Inresande studenter	Incoming students/ Students from abroad
Inriktning	Field of education
Juridik	Law
Kandidatexamen	Degree of Bachelor
Konstnärlig utbildning	Fine and applied arts
Kvinnor	Women
Kurs	Course
Kön	Sex
Land	Country
Lantbruk	Agriculture
Läsår	Academic year
Magisterexamen	Degree of master (One Year)
Magisterprogram	Master's programme (One Year)
Masterexamen	Degree of master (Two Years)
Masterprogram	Master's programme (Two Years)
Män	Men
Naturvetenskap	Natural science
Område	Field
Procent	Per cent
Program	Programme
Program som leder till yrkesexamen	Professional degree programme
Registrerade studenter	Students enrolled
Samhällsvetenskap	Social and behavioural science
Samtliga	All, total
Skogsbruk	Forestry
Studerande	Student
Tabell	Table
Teknik	Technology
Teologi	Religion and theology
Totalt	Total
Undervisning	Teacher training
Universitet	University
Utbildning	Education
Utbytesstudent	Exchange student
Utresande studenter	Outgoing student/Students travelling abroad
Vård och omsorg	Health-related science
Ålder	Age