

Universitet och högskolor

Sökande och antagna till högskoleutbildning på grundnivå och avancerad nivå höstterminen 2013

Higher Education. Applicants and admitted to higher education at first and second cycle studies autumn term 2013

I korta drag

Antalet sökande till högskolan fortsätter att öka. Inför hösten 2013 sökte 134 000 personer, utan tidigare högskolestudier, till utbildningar vid universitet och högskolor. Det är en ökning med 7 procent jämfört med föregående höst då antalet var 126 000.

Antalet sökande utan tidigare högskolestudier har ökat i de flesta åldersgrupper. Störst var ökningen i åldersgruppen 22-25 år (+13 %). Antalet sökande 19-åringar har ökat från 34 300 hösten 2012 till 35 600 hösten 2013 (+4 %). Det är som vanligt denna åldersgrupp som står för den största andelen av ansökningarna. Även andelen sökande 19-åringar i förhållande till befolkningen i samma ålder har ökat jämfört med hösten 2012.

Förutom sökande utan tidigare högskolestudier finns ett stort antal sökande som redan har studerat i högskolan. Totalt sökte 413 000 till program och kurser vid universitet och högskolor hösten 2013. Det är en ökning med 2 procent jämfört med hösten 2012. Av det totala antalet sökande var 62 procent kvinnor och 38 procent män.

Bland de sökande utan tidigare högskolestudier var 58 procent kvinnor och 42 procent män hösten 2013. Andelen kvinnor har varierat mellan 57 och 60 procent sedan 1998.

Minskning av antalet antagna

Fram till början av augusti 2013 blev 59 000 personer utan tidigare högskolestudier antagna. Det är en minskning med 1 procent jämfört med föregående hösttermin. Av de antagna var 56 procent kvinnor och 44 procent män.

Totalt blev 242 000 sökande till program och kurser antagna, vilket är en minskning med 3 procent jämfört med föregående höst.



**UNIVERSITETS-
KANSLERSÄMBETET**

Staffan Nilsson
tfn 08-563 087 56
fornamn.efternamn@uk-ambetet.se



Statistiska centralbyrån
Statistics Sweden

Margareta Södergren
tfn 019-17 63 02
fornamn.efternamn@scb.se

Andreas Frodell
tfn 019-17 63 39
fornamn.efternamn@scb.se

Statistiken har producerats av SCB på uppdrag av Universitetskanslerämbetet, som ansvarar för officiell statistik inom området.

ISSN 1654-3491 Serie Utbildning och forskning. Utkom den 21 november 2013.
URN:NBN:SE:SCB-2013-UF46SM1301_pdf
Tidigare publicering: Se avsnittet Fakta om statistiken.
Utgivare av Statistiska meddelanden är Stefan Lundgren, SCB.

Lägre andel antagna jämfört med föregående höst

Av de sökande utan tidigare högskolestudier blev 44 procent antagna hösten 2013. Hösten 2012 var andelen 48 procent. Mellan 2000 och 2011 har andelen antagna varierat, men konstant överstigit 50 procent och varit så hög som 57 procent år 2001. De två senaste åren har det dock skett en relativt kraftig minskning av andelen antagna.

Jämfört med föregående höst har andelen som kommer in på sitt förstahandsval av det totala antalet antagna på program minskat från 57 till 56 procent för sökande utan tidigare högskolestudier.

Civilingenjörsutbildningen fortsätter att öka

Av de 168 900 behöriga förstahandssökande till olika utbildningsprogram sökte 11 400 till civilingenjörsutbildningen. Under den senaste femårsperioden har antalet behöriga förstahandssökande till civilingenjörsutbildningen ökat från 9 700 till 11 400. Till sjuksköterskeutbildningen sökte 8 000 och till juristutbildningen 6 500.

Programmen kan också fördelas efter utbildningens inriktning. Flest behöriga förstahandssökande hade utbildningar med inriktning mot *samhällsvetenskap, juridik, handel och administration* (53 300) följt av *hälso- och sjukvård samt social omsorg* (38 300), *teknik och tillverkning* (25 500) samt *pedagogik och lärarutbildning* (17 100).

Störst konkurrens om platserna på psykolog- och veterinärutbildningen

Flest behöriga förstahandssökande per antagen, bland yrkesexamensprogram med minst 100 antagna, hade utbildningarna till psykolog (9,3 behöriga förstahandssökande per antagen), veterinär (6,9), läkare (5,8) och sjukgymnast (5,6). Det var i stort sett samma utbildningar som hade högst söktryck hösten 2012.

Grupperas programmen efter inriktning hade *lant- och skogsbruk samt djursjukvård* och *hälso- och sjukvård samt social omsorg* högst sökandetryck (3,5 respektive 2,6 behöriga förstahandssökande per antagen). Något lägre söktryck hade området *samhällsvetenskap, juridik, handel och administration* (2,4).

Innehåll

Statistiken med kommentarer	5
Sökande	5
Ålder	6
Kön	7
Antagna	8
Ålder	9
Kön	11
Behöriga förstahandssökande och antagna	12
Program	12
Universitet och högskolor	18
Med facit i hand	19
Resultat av antagningsprocessen höstterminen 2012	19
Utländska sökande och antagna	20
Tabeller	23
Teckenförklaring	23
1. Nettoantal sökande per ålder och kön, höstterminen 2013	24
2. Nettoantal antagna per ålder och kön, höstterminen 2013	25
3A. Sökande och antagna som ej tidigare läst i högskolan, fördelade på program/kurs och kön per högskola, höstterminen 2013	26
3B. Sökande och antagna med ofullständiga personnummer, fördelade på program/kurs och kön per högskola, höstterminen 2013	29
4. Antal behöriga förstahandssökande till program och kurs, och därav ej tidigare i högskolan, efter universitet/högskola och antagningsresultat höstterminen 2013	32
5. Antal behöriga förstahandssökande till program, indelat efter SUN-inriktning och ålder, höstterminen 2013	35
6A. Antal behöriga förstahandssökande och antagna till yrkesexamensprogram, efter typ av yrkesexamensprogram och kön, höstterminen 2013	40
6B. Antal behöriga förstahandssökande och antagna till program indelat efter SUN-inriktning och kön, höstterminen 2013	41
6C. Antal behöriga förstahandssökande och antagna med ofullständiga personnummer, till program indelat efter SUN-inriktning och kön, höstterminen 2013	46
7A. Antal behöriga förstahandssökande och antagna till yrkesexamensprogram, höstterminerna 2009–2013	51
7B. Antal behöriga förstahandssökande och antagna till program, indelat efter SUN-inriktning och kön, höstterminerna 2009–2013	53
8. Nettoantal sökande, antagna respektive registrerade per kön och ålder, höstterminen 2012	59
9. Nettoantal sökande och antagna fördelade på tidigare högskolestudier och registrering per högskola, höstterminen 2012	60

Fakta om statistiken	61
<hr/>	
Detta omfattar statistiken	62
Definitioner och förklaringar	62
Så görs statistiken	63
Statistikens tillförlitlighet	63
Bra att veta	64
Annan statistik	64
In English	65
<hr/>	
Summary	65
List of tables	67
List of terms	68

Statistiken med kommentarer

Sökande

Antalet sökande till högskolan

Inför hösten 2013 sökte 134 000 personer, utan tidigare högskolestudier, till utbildningar vid universitet och högskolor. Det är en ökning med 7 procent jämfört med föregående höst. I antalet sökande ingår sökande både till utbildningsprogram och fristående kurser. Med sökande avses, i detta statistiska meddelande (SM), personer med fullständiga personnummer.

Sökande höstterminerna 1995–2013¹. Kön i procent

HT	Totalt antal sökande			därav utan tidigare högskolestudier			därav med tidigare högskolestudier		
	Andel			Andel			Andel		
	Totalt	Kvinnor	Män	Totalt	Kvinnor	Män	Totalt	Kvinnor	Män
1995	248 000	60	40	106 000	60	40	143 000	60	40
1996	274 000	61	39	113 000	60	40	161 000	62	38
1997	291 000	61	39	124 000	60	40	167 000	62	38
1998	288 000	61	39	119 000	60	40	169 000	62	38
1999	289 000	62	38	121 000	60	40	168 000	63	37
2000	283 000	63	37	110 000	60	40	173 000	65	35
2001	269 000	63	37	101 000	60	40	168 000	65	35
2002 ²	284 000	62	38	100 000	60	40	184 000	64	36
2003	292 000	62	38	97 000	60	40	195 000	63	37
2004	294 000	62	38	98 000	59	41	195 000	63	37
2005	290 000	63	37	99 000	59	41	191 000	64	36
2006	264 000	64	36	88 000	60	40	175 000	66	34
2007	292 000	64	36	91 000	60	40	200 000	66	34
2008	295 000	64	36	94 000	59	41	201 000	66	34
2009	360 000	62	38	122 000	57	43	238 000	64	36
2010	373 000	62	38	120 000	57	43	254 000	64	36
2011	385 000	63	37	117 000	58	42	269 000	65	35
2012	403 000	63	37	126 000	58	42	278 000	65	35
2013	413 000	62	38	134 000	58	42	279 000	64	36

¹ För varje år har fler högskolor anslutits till de antagningssystem som finns, vilket kan försvåra jämförelser över en längre tid. Se avsnittet Fakta om statistiken. Från och med 2007 sker all antagning via det samordnade antagningssystem NyA som Universitets- och högskolerådet (UHR) ansvarar för från och med år 2013. Tidigare terminer gjordes även antagning via högskolornas lokala system för antagning (LANT).

² Från och med hösten 2002 redovisas endast sökande med fullständiga personnummer.

Förutom sökande utan tidigare högskolestudier finns ett stort antal sökande som redan har studerat i högskolan. Dessa sökande konkurrerar om platser på program och kurser med sökande utan tidigare högskolestudier. Hösten 2013 sökte 279 000 personer som någon gång tidigare studerat i högskolan.

Av de sökande med tidigare högskolestudier hade 64 procent studerat under läsåret 2012/13 och 12 procent hade studerat läsåret 2011/12 men haft studieuppehåll 2012/13. Slutligen hade 24 procent gjort ett längre uppehåll och inte studerat under de närmast föregående två åren. Dessutom hade 30 procent minst en examen från högskolan sedan tidigare.

Det totala antalet sökande, dvs. sökande med och utan tidigare högskolestudier, har ökat med 2 procent jämfört med hösten 2012.

Ålder

Jämfört med höstterminen 2012 var antalet sökande utan tidigare högskolestudier under 26 år fler. Antalet var 106 600 hösten 2013 jämfört med 99 400 hösten 2012, en ökning med 7 procent. För åldersgruppen 26 år och äldre ökade antalet sökande med 1 100 eller 4 procent.

Av de sökande utan tidigare högskolestudier var 27 procent 19 år höstterminen 2013, vilket är i nivå med föregående hösttermin.

Sökande, utan tidigare högskolestudier, efter åldersgrupp, ht 1998–2013. Procent

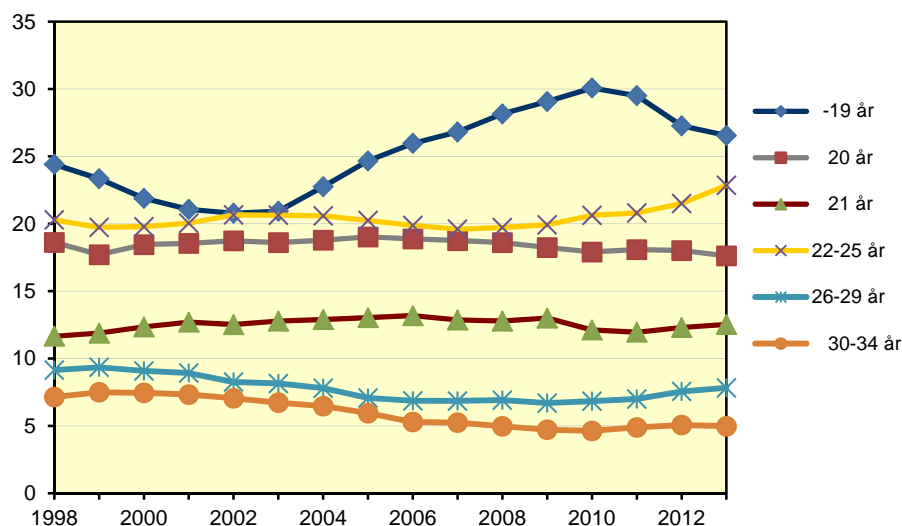

Från och med hösten 2002 redovisas endast sökande med fullständiga personnummer

Se tabell 1 för en utförligare åldersredovisning.

Andel sökande av befolkningen i samma ålder

Ett sätt att redovisa åldersfördelningen är att betrakta antalet sökande i förhållande till befolkningen totalt. I tabell nedan redovisas andelen sökande utan tidigare högskolestudier av befolkningen i samma ålder. Sökande i åldern 19 år hade den högsta representationen bland åldersgrupperna med 29,1 procent hösten 2013. Jämfört med föregående höst har andelen av befolkningen som söker ökat i de flesta åldersgrupperna. Andelen 19-åringar som söker har ökat mest jämfört med hösten 2012.

Sökande, utan tidigare högskolestudier, av befolkningen i motsvarande ålder, ht 1998–2013. Procent

Ålder	2013 ²	2012	2011	2010	2009	2008	2007	2006	2005	2004	2003	2002 ¹	2001	2000	1999	1998
19 ³	29,1	27,1	26,2	27,0	26,4	21,0	20,1	20,1	21,8	20,7	19,7	20,7	21,0	23,8	27,3	28,6
20	18,6	17,1	15,7	15,9	17,5	14,2	14,9	14,8	17,3	17,8	17,8	18,4	18,4	19,5	21,0	22,5
21	12,6	11,4	10,3	11,3	12,7	10,3	10,3	10,6	12,3	12,4	12,1	12,2	12,2	13,2	14,5	13,7
22–25	5,7	5,2	4,8	5,1	5,2	4,1	4,1	4,1	4,7	4,8	4,8	4,9	4,9	5,2	5,5	5,4
26–29	2,1	2,0	1,7	1,8	1,8	1,4	1,4	1,4	1,6	1,7	1,7	1,8	1,9	2,1	2,4	2,3
30–34	1,1	1,1	1,0	1,0	1,0	0,8	0,8	0,8	1,0	1,0	1,1	1,2	1,2	1,3	1,4	1,3

¹ Från och med hösten 2002 redovisas endast sökande med fullständiga personnummer.

² Befolkningsciffrorna 2013 avser preliminära siffror t.o.m. 2013-06-30.

³ I gruppen sökande finns ett fåtal under 19 år, medan befolkningen enbart avser de som är 19 år.

Kön

Bland de sökande utan tidigare högskolestudier var 58 procent kvinnor och 42 procent män hösten 2013. Andelen kvinnor har varierat mellan 57 och 60 procent sedan 1998.

Jämfört med föregående hösttermin ökade antalet kvinnor och män som söker till högskolan. Under perioden 1998–2013 har antalet kvinnliga sökande, till högskolan varierat mellan 53 500 och 77 400. Antalet manliga sökande har under motsvarande period varierat mellan 34 900 och 56 500. För såväl kvinnor som män noterades det lägsta antalet hösten 2006 och det högsta antalet hösten 2013.

Sökande, utan tidigare högskolestudier, efter kön, ht 1998–2013

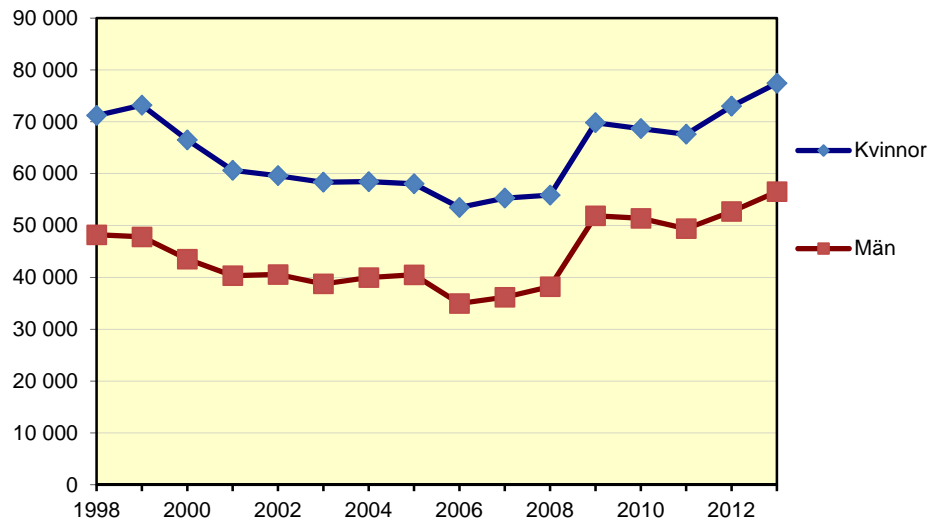

Från och med hösten 2002 avses endast sökande med fullständiga personnummer

Jämfört med föregående hösttermin ökade antalet kvinnor som sökte i alla åldrar förutom bland kvinnor i gruppen 35 år och äldre. Bland männen ökade antalet sökande i alla åldrar.

Antalet kvinnor och män utan tidigare högskolestudier som sökte till högskolan minskade under ett antal år på 2000-talet. Jämfört med hösten 1998 har framförallt antalet kvinnor minskat i åldersgruppen 25 år och äldre. Även bland männen är det sökande i åldersgruppen 25 år och äldre som minskat mest.

Se tabell 1 för en utförligare redovisning av höstterminen 2013.

Antagna

Hösten 2013 var antalet antagna utan tidigare högskolestudier 59 000. Det är en minskning med 1 procent jämfört med föregående hösttermin. Totalt blev 242 000 sökande antagna fram till början av augusti 2013. Det är en minskning med 3 procent jämfört med höstterminen 2012. Uppgifterna avser antagna vid den andra antagningsomgången (urval två) vilket innebär att det gjorts en första antagningsomgång (urval ett) tidigare.

Att en sökande blir antagen är inte liktydigt med att han/hon verkligen börjar studera. En antagning definieras i denna rapport som att den sökande är erbjuden utbildning. Under avsnittet Med facit i hand, se sidan 19, beskrivs antagningen och påföljande registrering under höstterminen 2012.

Antagna höstterminerna 1995–2013¹. Kön i procent

HT	Totalt antal antagna			därav utan tidigare högskolestudier			därav med tidigare högskolestudier		
	Andel			Andel			Andel		
	Totalt	Kvinnor	Män	Totalt	Kvinnor	Män	Totalt	Kvinnor	Män
1995	147 000	57	43	54 000	55	45	93 000	58	42
1996	156 000	58	42	51 000	56	44	105 000	59	41
1997	150 000	59	41	48 000	56	44	102 000	60	40
1998	156 000	60	40	49 000	56	44	107 000	62	38
1999	167 000	61	39	55 000	57	43	112 000	63	37
2000	182 000	62	38	58 000	58	42	124 000	64	36
2001	182 000	62	38	58 000	59	41	124 000	63	37
2002 ²	191 000	62	38	57 000	58	42	134 000	63	37
2003	194 000	61	39	53 000	58	42	140 000	62	38
2004	186 000	61	39	51 000	57	43	134 000	63	37
2005	181 000	62	38	51 000	57	43	130 000	64	36
2006	172 000	63	37	49 000	58	42	123 000	65	35
2007	191 000	64	36	50 000	58	42	141 000	66	34
2008	191 000	64	36	51 000	58	42	141 000	66	34
2009	226 000	62	38	64 000	57	43	162 000	65	35
2010	235 000	62	38	62 000	57	43	173 000	64	36
2011	243 000	63	37	59 000	57	43	183 000	65	35
2012	249 000	62	38	60 000	57	43	189 000	64	36
2013	242 000	61	39	59 000	56	44	183 000	63	37

¹ För varje år har fler högskolor anslutits till de antagningssystem som finns, vilket kan försvåra jämförelser över en längre tid. Se avsnittet Fakta om statistiken.

² Från och med hösten 2002 redovisas endast antagna med fullständiga personnummer.

Det totala antalet antagna ökade stadigt från hösten 1997 till och med hösten 2003 i takt med att utbildningskapaciteten i högskolan ökade. Det är de med tidigare högskolestudier som stått för merparten av ökningen. Efter hösten 2003 och fram till och med hösten 2006 minskade antalet antagna för att därefter återigen öka de följande åren. En del av ökningen kan dock bero på hur högskolorna använder antagningssystemet NyA som Universitets- och högskolerådet (UHR) ansvarar för.

Av de antagna med tidigare högskolestudier hade 73 procent studerat under läsåret 2012/13, 10 procent hade senast studerat i högskolan läsåret 2011/12 och 17 procent hade varit borta från högskolestudier under två läsår eller mer. Dessutom hade 27 procent minst en examen inom högskolesystemet sedan tidigare.

Lägre andel antagna jämfört med föregående höst

Hösten 2013 blev 44 procent av de sökande utan tidigare högskolestudier antagna. Hösten 2012 var andelen 48 procent. Minskningen beror på att antalet sökande har ökat mer än antalet antagna. Mellan 2000 och 2011 har andelen antagna varierat, men konstant överstigit 50 procent och varit så hög som 57

procent år 2001. De två senaste åren har det dock skett en relativt kraftig minskning av andelen antagna.

Antagna av de sökande utan tidigare högskolestudier ht 1998–2013. Procent

År	Andel antagna		
	Totalt	Kvinnor	Män
1998	41	39	45
1999	46	43	49
2000	52	51	55
2001	57	56	59
2002 ¹	56	55	58
2003	55	53	58
2004	52	50	55
2005	52	50	55
2006	55	53	58
2007	55	53	58
2008	54	53	56
2009	53	52	54
2010	52	51	53
2011	50	49	52
2012	48	46	49
2013	44	43	45

¹ Från och med hösten 2002 redovisas endast sökande och antagna med fullständiga personnummer

Ålder

Hösten 2013 var andelen antagna 19-åringar av samtliga antagna utan tidigare högskolestudier 32 procent vilket är i nivå med föregående hösttermin.

Mellan höstterminerna 1998 och 2002 minskade andelen 19-åringar från 24 till 19 procent, men från och med hösten 2003 och fram till och med hösten 2011 har andelen ökat. Andelen 20-åringar har inte förändrats nämnvärt sedan 1998 medan andelen 21-åringar har ökat en aning. Andelen antagna som är 26–29 år har minskat från 9 procent hösten 1998 till 6 procent hösten 2013. Andelen antagna i åldersgruppen 30–34 år har minskat från 7 procent hösten 1998 till 3 procent hösten 2013.

Antagna utan tidigare högskolestudier efter åldersgrupp ht 1998–2013. Procent

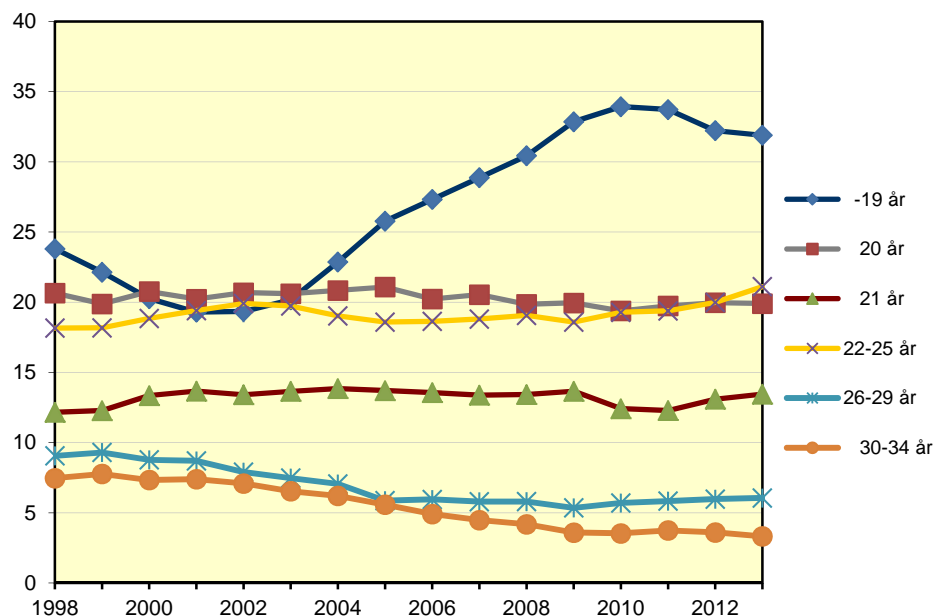

Från och med hösten 2002 redovisas endast antagna med fullständiga personnummer

Andelen sökande som blir antagna har ökat mest bland 19-åringarna

Sedan hösten 1998 har andelen som blev antagna ökat i åldersgrupperna 19 år, 20 år, 21 år, och 22–25 år. Det är bland 19-åringarna som andelen ökat mest, från 40 procent 1998 till 53 procent 2013. Jämfört med hösten 2012 var dock andelen sökande som blev antagna lägre inom samtliga åldersgrupper som presenteras nedan.

Antagna av de sökande, utan tidigare högskolestudier, efter åldersgrupp, ht 1998–2013. Procent

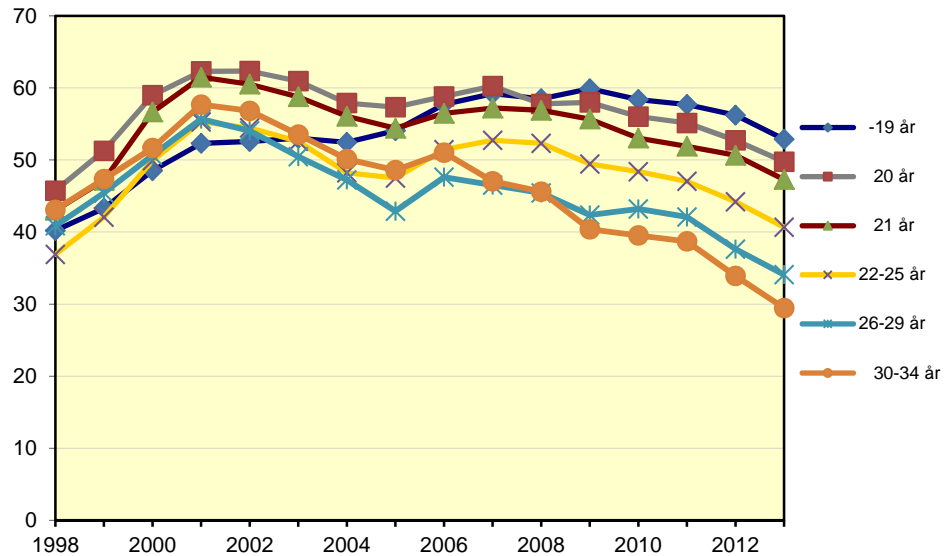

Från och med hösten 2002 redovisas endast sökande och antagna med fullständiga personnummer

Andel antagna av befolkningen i samma ålder

Andelen antagna av befolkningen i motsvarande ålder har ökat jämfört med föregående hösttermin i de flesta åldersgrupperna. Högst andel antagna av befolkningen i motsvarande ålder hösten 2013 hade åldersgruppen 19 år med 15,4 procent, följt av åldersgruppen 20 år med 9,2 procent. Mellan hösten 1998 och hösten 2013 förändrades inte andelen antagna av befolkningen nämnvärt, förutom bland 19-åringarna där andelen har ökat.

Antagna, utan tidigare högskolestudier, av befolkningen i motsvarande ålder ht 1998–2013. Procent

Ålder	2013 ²	2012	2011	2010	2009	2008	2007	2006	2005	2004	2003	2002 ¹	2001	2000	1999	1998
19 ³	15,4	15,2	15,1	15,8	15,8	12,3	11,9	11,6	11,8	10,9	10,4	10,9	11,0	11,6	11,8	11,5
20	9,2	9,0	8,7	8,9	10,1	8,2	9,0	8,7	9,9	10,3	10,9	11,5	11,5	11,5	10,7	10,3
21	6,0	5,8	5,3	6,0	7,1	5,9	5,9	6,0	6,7	7,0	7,1	7,4	7,5	7,5	6,8	5,9
22–25	2,3	2,3	2,3	2,5	2,6	2,2	2,2	2,1	2,2	2,3	2,5	2,7	2,7	2,6	2,3	2,0
26–29	0,7	0,7	0,7	0,8	0,8	0,7	0,7	0,7	0,7	0,8	0,9	1,0	1,1	1,1	1,1	0,9
30–34	0,3	0,4	0,4	0,4	0,4	0,4	0,4	0,4	0,5	0,5	0,6	0,7	0,7	0,7	0,7	0,6

¹ Från och med hösten 2002 redovisas endast antagna med fullständiga personnummer.

² Befolkningsciffrorna för 2013 avser preliminära siffror t.o.m. 2013-06-30.

³ I gruppen antagna finns ett fåtal under 19 år, medan befolkningen enbart avser de som är 19 år.

Kön

Fortfarande blir en lägre andel kvinnor än män antagna

Fortfarande blir en lägre andel av de kvinnor som söker än av de män som söker antagna. Skillnaden mellan kvinnor och män när det gäller andelen antagna hänger till viss del samman med skillnader i utbildningsval. Kvinnor söker i större utsträckning än männen utbildningar inom *hälso- och sjukvård samt social omsorg*. Männen söker i större utsträckning utbildningar inom *teknik och tillverkning*. Utbildningar inom *hälso- och sjukvård samt social omsorg* har fler förstahandssökande per antagna än utbildningar inom *teknik och tillverkning*. Det innebär att färre av de sökande blir antagna till utbildningar inom *hälso- och sjukvård samt social omsorg*.

Av de kvinnor utan tidigare högskolestudier som sökte till höstterminen 2013 blev 43 procent antagna jämfört med 46 procent hösten innan. Bland männen blev 45 procent antagna hösten 2013 jämfört med 49 procent hösten innan. Under de senaste åren har dock skillnaden mellan kvinnor och män minskat.

Antagna av de sökande utan tidigare högskolestudier fördelat på kön, ht 1998–2013. Procent

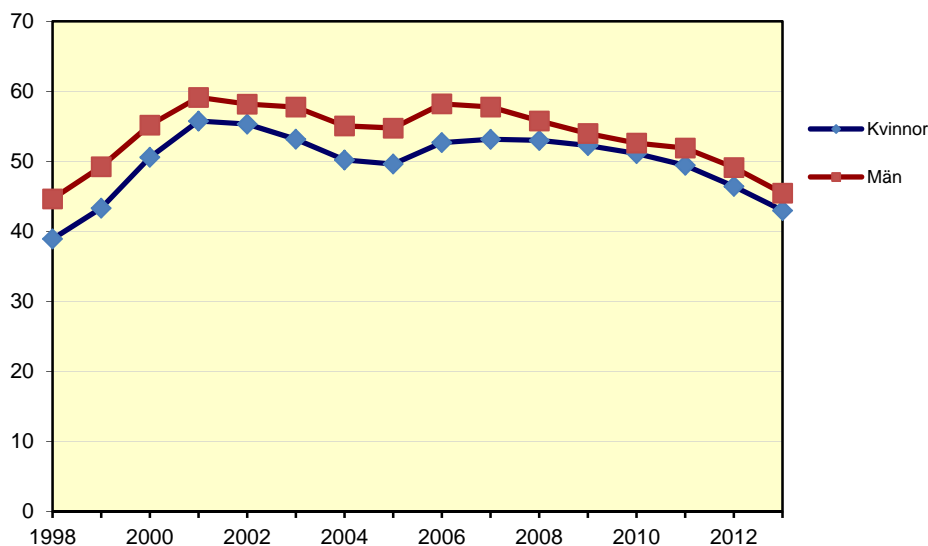

Från och med hösten 2002 redovisas endast sökande och antagna med fullständiga personnummer

Se tabell 1 och 2 för en utförligare redovisning av höstterminen 2013.

Behöriga förstahandssökande och antagna

Program

Hösten 2013 fanns det totalt 351 000 behöriga förstahandssökande (sökande som är behöriga till sitt i första hand sökta alternativ) till program och kurser. Av dessa sökte 168 900 till utbildningsprogram vilket är en ökning jämfört med föregående hösttermin då antalet var 155 400. Av de behöriga förstahandssökande till utbildningsprogram sökte 85 100 ett program som leder till en yrkesexamen, vilket är en ökning jämfört med hösten 2012. Förutom yrkesexamensprogram finns ett stort antal program som leder till en generell eller konstnärlig examen. Till dessa program sökte 84 300 personer, vilket också är en ökning jämfört med hösten 2012.

Hösten 2007 infördes en ny utbildnings- och examensstruktur vilket bland annat innebär att de generella och konstnärliga programmen kan delas in i program på grundnivå (högskole- och kandidatexamen) och program på avancerad nivå (magister- och masterexamen). Av de 84 300 behöriga förstahandssökande till sådana program hösten 2013 sökte 70 400 till utbildningsprogram på grundnivå och 13 900 till utbildningsprogram på avancerad nivå. Antagningsomgångarna till internationella masterprogram ingår inte i redovisningen. För mer information om den nya utbildnings- och examensstrukturen och utbildningar på grundnivå och avancerad nivå se avsnittet Fakta om statistiken.

Behöriga förstahandssökande efter program, ht 2013

Program	Förstahandssökande			Antagna		
	Totalt	Kvinnor	Män	Totalt	Kvinnor	Män
Program	168 900	100 900	68 000	89 900	51 000	39 000
däruv Högskoleexamen	6 300	2 900	3 400	3 500	1 500	2 000
Kandidatexamen	57 400	33 200	24 200	29 800	17 000	12 800
Magisterexamen	4 200	2 900	1 300	3 400	2 300	1 100
Masterexamen	9 500	5 400	4 100	7 400	4 200	3 300
Yrkesexamen	85 100	54 500	30 500	41 700	24 500	17 200
Övriga program	6 900	2 200	4 700	4 400	1 700	2 700

De konstnärliga utbildningarna särredovisas inte utan ingår under respektive examen

Distans

Under lång tid har alltmer av lärosätenas utbildningsutbud erbjudits som distansstudier vilket innebär att fler studenter också studerar på distans. Även efterfrågan på distansutbildning av de sökande har ökat.

Av de totalt 351 000 behöriga förstahandssökande sökte 93 400 eller 27 procent en utbildning som gavs på distans. 22 procent var ansökningar till kurs på distans medan 5 procent var ansökningar till program hösten 2013. Andelen som i första hand sökte en utbildning som gavs på distans har ökat. Hösten 2008 var andelen 22 procent jämfört med 27 procent hösten 2013. Andelen kvinnor som sökte en utbildning på distans i första hand var högre än andelen manliga sökande.

Andel behöriga förstahandssökande till program och kurs på distans ht 2008–2013. Procent

År	Förstahandssökande				
	Kurs	Program	Totalt	Kvinnor	Män
2008	19	3	22	25	18
2009	21	3	24	27	20
2010	22	4	25	28	20
2011	23	4	27	30	22
2012	23	5	27	30	22
2013	22	5	27	30	22

Många sökande till samhällsvetenskapliga utbildningar

Flest behöriga förstahandssökande hade utbildningar med inriktning mot *samhällsvetenskap, juridik, handel och administration* följt av *hälso- och sjukvård samt social omsorg, teknik och tillverkning* samt *pedagogik och lärarutbildning*. För samtliga inriktningarna har antalet behöriga förstahandssökande ökat jämfört med föregående hösttermin. Den största ökningen finns inom inriktningen *humaniora och konst* följt av *pedagogik och lärarutbildning*.

Behöriga förstahandssökande och antagna efter inriktning, ht 2013

Utbildningens inriktning ¹	Förstahandssökande			Antagna			Förstahandssökande per antagen		
	Totalt	Andel		Totalt	Andel		Totalt	Kv.	Män
		Kv.	Män		Kv.	Män			
Samtliga inriktningar	168 900	60	40	89 900	57	43	1,9	2,0	1,7
Samhällsvet., juridik, handel, adm.	53 300	62	38	22 500	62	38	2,4	2,4	2,4
Hälso- och sjukvård samt social omsorg	38 300	79	21	14 800	80	20	2,6	2,5	2,8
Teknik och tillverkning	25 500	32	68	18 600	31	69	1,4	1,4	1,4
Pedagogik och lärarutbildning	17 100	77	23	12 400	74	26	1,4	1,4	1,2
Naturvetenskap, matematik och data	11 200	33	67	8 400	36	64	1,3	1,2	1,4
Humaniora och konst	11 000	60	40	5 700	60	40	1,9	1,9	1,9
Allmän utbildning	6 300	32	68	3 900	38	62	1,6	1,4	1,8
Tjänster	4 400	51	49	3 000	57	43	1,5	1,3	1,7
Lant- och skogsbruk samt djursjukvård	2 500	81	19	700	62	38	3,5	4,5	1,8

¹Programmen är fördelade efter utbildningsinriktning enligt Svensk utbildningsnomenklatur (SUN 2000)

Antagna till program

Hösten 2013 blev 89 900 personer antagna till program, vilket är en ökning med 2 800 jämfört med hösten 2012. Av dessa blev 41 700 antagna till något av yrkesexamensprogrammen, vilket var en ökning med 2 procent jämfört med föregående höst. Till programmen som leder till en generell eller konstnärlig examen blev 48 400 antagna, en ökning med 4 procent. Till programmen på grundnivå blev 37 600 antagna och till programmen på avancerad nivå 10 800. För mer information se avsnittet Fakta om statistiken.

Andelen som kommer in på sitt förstahandsval har minskat

Jämfört med föregående höst har andelen som kommer in på sitt förstahandsval av det totala antalet antagna på program minskat från 57 till 56 procent för sökande utan tidigare högskolestudier. Under perioden 1998-2013 har andelen som kommit in på sitt förstahandsval på program varierat mellan 55 och 71 procent. Av de antagna utan tidigare högskolestudier antogs 56 procent på sitt förstahandsval hösten 2013 jämfört med 55 procent 1998. För samtliga antagna var motsvarande siffra 62 procent hösten 2013 jämfört med 59 procent 1998.

Andelen som antas på sitt förstahandsval var lika stor för män som för kvinnor. Fram till och med hösten 2000 var andelen lika, men sedan hösten 2001 ökade skillnaden mellan könen då andelen antagna män ökade i förhållande till kvinnorna. En förklaring till detta kan vara att sökandetrycket (antalet förstahandssökande per antagen) till högskole- och civilingenjörsutbildningarna – som traditionellt sett har en stor andel manliga sökande – minskade under denna period. De senaste höstterminerna har dock skillnaden mellan könen minskat.

Andel antagna på sitt förstahandsval till program, ht 1998–2013. Procent

HT	Samtliga			Utan tidigare högskolestudier		
	Totalt	Kvinnor	Män	Totalt	Kvinnor	Män
1998	59	59	59	55	55	55
1999	61	60	61	57	56	58
2000	66	66	67	67	67	67
2001	71	70	73	71	70	72
2002 ¹	73	71	75	70	67	73
2003	73	72	76	70	67	73
2004	72	70	75	68	66	72
2005	72	70	74	68	65	71
2006	75	73	76	71	69	73
2007	73	71	75	71	68	74
2008	73	72	74	70	69	71
2009	67	67	68	63	63	64
2010	64	64	65	60	59	60
2011	64	63	64	59	59	59
2012	62	62	62	57	58	57
2013	62	62	62	56	56	56

¹ Från och med hösten 2002 avses endast antagna med fullständiga personnummer

Yrkesexamensprogram

Antalet yrkesexamina uppgår till ett 50-tal. Till de flesta av dessa yrkesexamensprogram görs ansökan via UHR:s samordnade antagningssystem.

Av sammantaget 85 100 behöriga förstahandssökande till de olika yrkesexamensprogrammen hösten 2013 avsåg 11 400, eller 13 procent, civilingenjörsutbildningen. Sjuksköterskeutbildningen hade 9 procent av de behöriga förstahandssökande följt av jurist- respektive socionomutbildningen med 8 procent vardera.

Hösten 2010 hade lärarutbildningen flest behöriga förstahandssökande men från och med hösten 2011 har lärarexamen ersatts av fyra nya yrkesexamina: förskolläraryrkes-, grundläraryrkes-, ämnesläraryrkes- och yrkesläraryrkesexamen. Antalet behöriga förstahandssökande till dessa fyra utbildningar var 14 400 hösten 2013.

Andelen kvinnor var 64 procent bland de behöriga förstahandssökande till yrkesexamensprogram höstterminen 2013. Till civilingenjörsutbildningen sökte 6 procent av de 54 500 behöriga förstahandssökande kvinnorna och 27 procent av de 30 500 behöriga förstahandssökande männen. Till sjuksköterskeutbildningen sökte 13 procent av kvinnorna och 4 procent av männen.

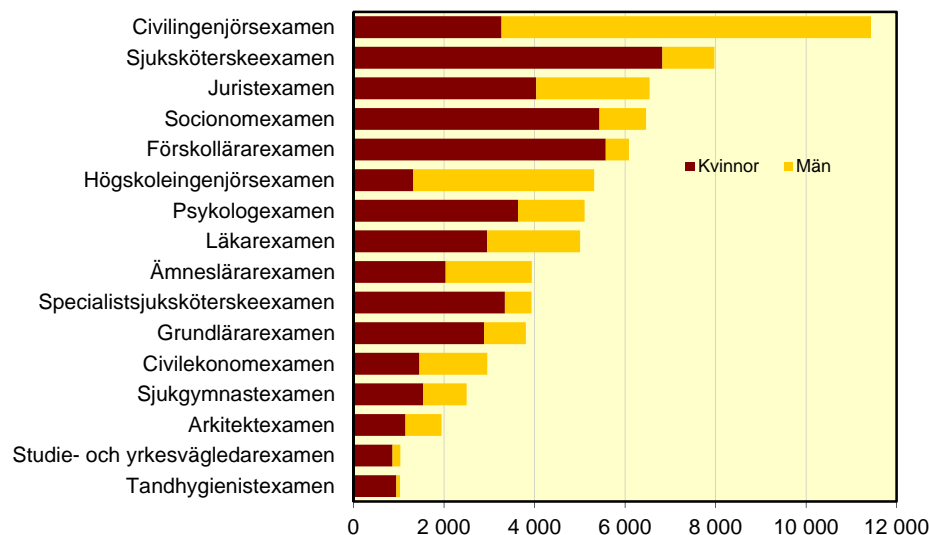
Behöriga förstahandssökande till yrkesexamensprogram med minst 1 000 sökande, efter kön, ht 2013

Antalet sökande till civilingenjörsutbildningen fortsätter att öka

Antalet behöriga förstahandssökande till civilingenjörsutbildningen ökade hösten 2013 jämfört med föregående hösttermin. Hösten 2013 var antalet behöriga förstahandssökande till civilingenjörsutbildningen 11 400 jämfört med 10 800 hösten 2012, en ökning med 5 procent. Under den senaste femårsperioden har antalet behöriga förstahandssökande till civilingenjörsutbildningen ökat från 9 700 till 11 400. Även antalet behöriga förstahandssökande till högskoleingenjörsutbildningen har ökat under den senaste femårsperioden, från 4 500 hösten 2009 till 5 300 hösten 2013.

På de flesta yrkesexamensprogram med minst 1000 sökande har antalet behöriga förstahandssökande ökat jämfört med hösten 2012. Exempelvis ökade antalet behöriga förstahandssökande till förskolläro- och ämnesläro- utbildningen med 25 respektive 12 procent. Antalet behöriga förstahandssökande till juristutbildningen ökade andra året i rad efter en nedgång hösten 2011. Se tabellbilaga 7A för en mer utförlig redovisning.

Antalet behöriga förstahandssökande till civilekonomutbildningen, som startades hösten 2007, blev mellan åren 2007 och 2009 fler och fler i takt med att fler högskolor fick rätt att utfärda civilekonomexamen. Därefter har antalet sökande minskat. Höstterminen 2013 var antalet förstahandssökande till civilekonomutbildningen 3 000, vilket är på samma nivå som hösten 2008. Minskningen mellan åren 2013 och 2012 var 40 procent. Men, antalet sökande till generella program (som leder till en kandidat-, magister- och masterexamen) med inriktning mot ekonomi har ökat. Ser man utvecklingen av antalet förstahandssökande till civilekonomprogram och generella program med inriktning mot ekonomi sammanlagt, har dessa ökat jämfört med föregående höst.

Behöriga förstahandssökande till några stora yrkesexamensprogram, ht 1998–2013

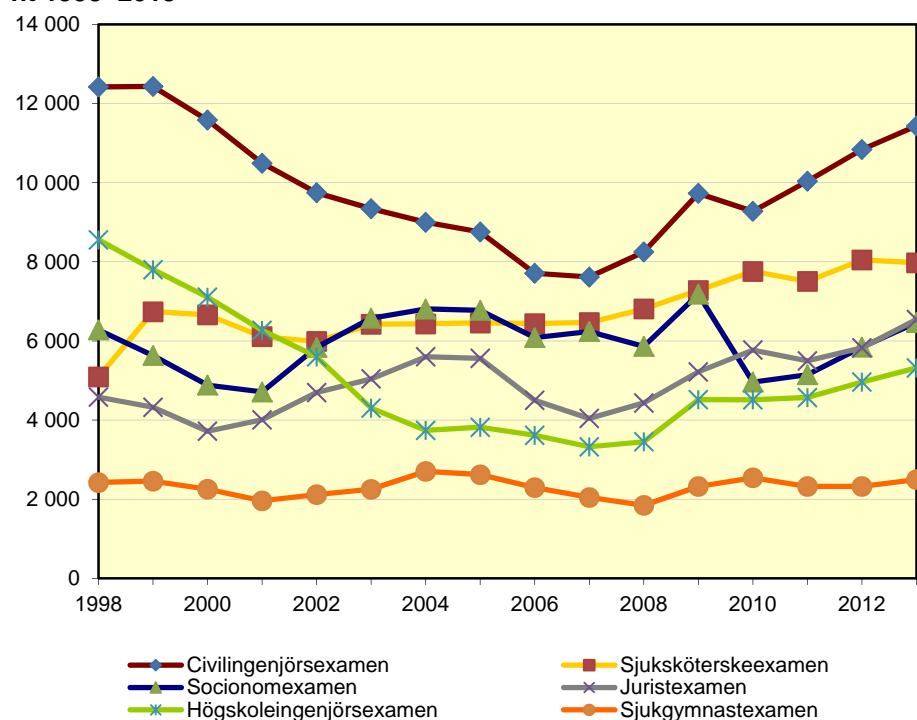

Könsfördelningen på yrkesexamensprogrammen som redovisas i diagrammet ovan var mycket ojämn. Störst skillnad mellan könen fanns på sjuksköterskeutbildningen och socionomutbildningen där 86 respektive 84 procent av de behöriga förstahandssökande var kvinnor hösten 2013. På högskoleingenjörs- och civilingenjörsutbildningen var istället andelen män 75 respektive 71 procent. Jämnast var könsfördelningen på juristutbildningen och sjukgymnastutbildningen där 62 procent av de behöriga förstahandssökande var kvinnor och 38 procent var män.

Sökandetryck

För alla yrkesexamensprogram fanns det i genomsnitt 2,0 behöriga förstahands-sökande per antagen. Flest behöriga förstahandssökande per antagen, bland yrkesexamensprogram med minst 100 antagna, hade utbildningarna till psykolog, veterinär, läkare, sjukgymnast och arkitekt.

Behöriga förstahandssökande och antagna till de 10 yrkesexamensprogram med högst söktryck. Endast program med minst 100 antagna ht 2013 redovisas.

Yrkesexamensprogram	Förstahands-sökande			Antagna			Förstahands-sökande per antagen		
	Totalt	Andel		Totalt	Andel		Totalt	Kv.	Män
		Kv.	Män		Kv.	Män			
Samtliga	85 050	64	36	41 700	59	41	2,0	2,2	1,8
Psykologexamen	5 110	71	29	550	65	35	9,3	10,2	7,6
Veterinärexamen	730	88	12	110	87	13	6,9	7,0	6,2
Läkarexamen	5 010	59	41	860	54	46	5,8	6,3	5,2
Sjukgymnastexamen	2 500	62	38	450	65	35	5,6	5,3	6,2
Arkitektexamen	1 940	59	41	370	60	40	5,2	5,1	5,4
Juristexamen	6 540	62	38	1 330	58	42	4,9	5,2	4,5
Tandläkarexamen	980	67	33	220	61	39	4,5	4,9	3,8
Socionomexamen	6 470	84	16	1 840	83	17	3,5	3,5	3,4
Barnmorskeexamen	480	100	0	140	99	1	3,5	3,6	0,5
Tandhygienistexamen	1 030	92	8	300	90	10	3,4	3,5	2,8

Se tabell 5, 6A, 6B, 7A och 7B för en utförligare redovisning.

Program som leder till en generell eller konstnärlig examen

Förutom yrkesexamensprogrammen finns det ett stort antal program som leder till en generell eller konstnärlig examen.

För att kunna göra jämförelser bland dessa program har en gruppering gjorts (till cirka 90 grupper), se definitioner och förklaringar i avsnittet Fakta om statistiken.

Av de 84 300 behöriga förstahandssökande till program som leder till en generell eller konstnärlig examen sökte 15 procent utbildningar med inriktning mot *företagsekonomi, handel och administration* (ekonomprogrammen). Även förra hösten hade denna inriktning flest behöriga förstahandssökande.

Efter *företagsekonomi, handel och administration* följde utbildningar inriktade mot *informatik, datavetenskap och systemvetenskap* samt *ledning och administration* med 9 respektive 7 procent. Utbildningar inriktade mot *journalistik och medievetenskap* och *medieproduktion* stod för 4 procent vardera av de behöriga förstahandssökande till program som leder till en generell eller konstnärlig examen.

Av de 46 600 kvinnorna som sökte något av programmen som leder till en generell eller konstnärlig examen var det utbildningar med inriktning mot *företagsekonomi, handel och administration* som hade flest behöriga förstahandssökande. Därefter följde *ledning och administration*. För de 37 700 männen var det utbildningar med inriktning mot *företagsekonomi, handel och administration* som hade flest behöriga förstahandssökande följt av *informatik, datavetenskap och systemvetenskap*.

Behöriga förstahandssökande och antagna till några stora grupper av program som leder till en generell eller konstnärlig examen ht 2013

Utbildningens inriktning ¹	Förstahands- sökande			Antagna		
	Totalt	Andel		Totalt	Andel	
		Kv.	Män		Kv.	Män
Samtliga inriktningar	84 300	55	45	48 400	55	45
Företagsekonomi, handel och administration	12 400	51	49	5 300	54	46
Informatik, datavetenskap och systemvetenskap	7 400	24	76	4 700	26	74
Ledning och administration	6 000	72	28	2 800	70	30
Journalistik och medievetenskap	3 800	63	37	1 600	65	35
Medieproduktion	3 500	53	47	1 500	53	47
Statsvetenskap	3 300	62	38	2 100	64	36
Sociologi, etnologi och kulturgeografi	3 000	72	28	1 800	70	30

¹Utbildningsprogrammen är fördelade efter utbildningsinriktning enligt Svensk utbildningsnomenklatur (SUN 2000). För mer information se avsnittet Fakta om statistiken.

För mer information se tabell 5, 6A, 6B, 7A och 7B.

Sökmönster

Sökmönstret till olika utbildningar beror på ålder. Unga söker i större utsträckning utbildningar inom teknikområdet och äldre söker i större utsträckning till utbildningar inom pedagogik och lärarutbildning och hälso- och sjukvård samt social omsorg. Närmare tre femtedelar av 19-åringarna eller 57 procent söker utbildningar inom Teknik och Samhällsvetenskap, medan närmare två femtedelar av de som är 40 år och äldre söker till program inom Hälso- och sjukvård. Till program inom Teknik söker företrädesvis 19-21 åringar, med avtagande andel av åldersgruppen ju äldre de sökande är. Till program inom Hälso- och sjukvård är sökmönstret det omvända. Dit söker en allt större andel ju äldre de sökande är. För många utbildningar avtar antalet sökande med stigande ålder. För en mer utförlig redovisning se tabellbilaga 5.

Andel av behöriga förstahandssökande som sökt program efter inriktning och ålder 2013

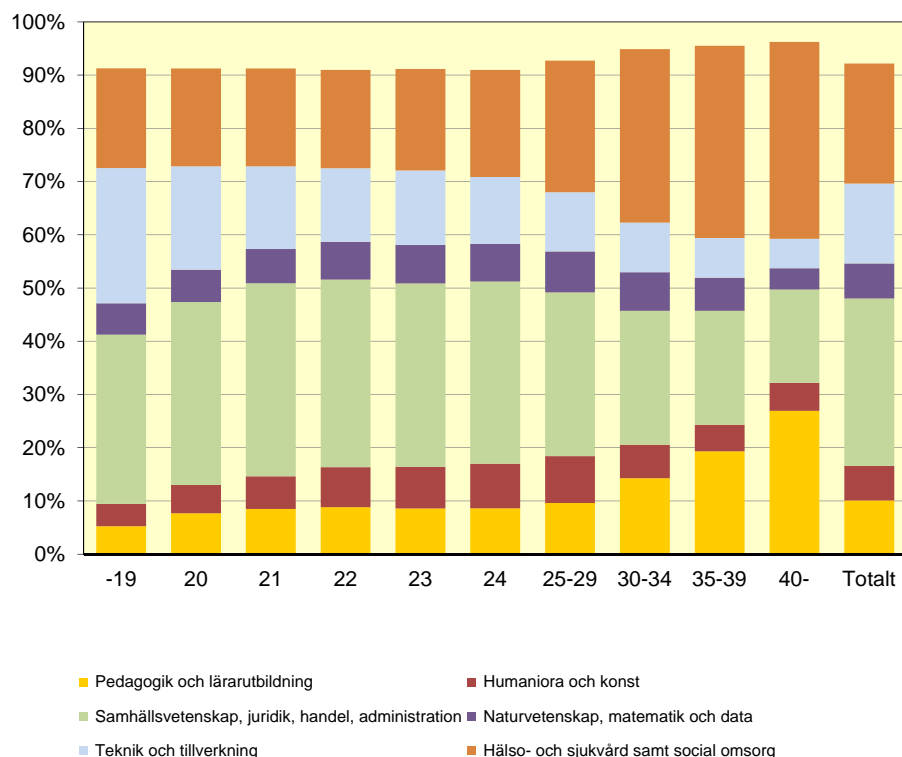

Här ingår inte ansökningar till utbildningar inom Tjänster, Lant och skogsbruk samt djursjukvård och Allmän utbildning, som utgör totalt cirka 8 procent av samtliga behöriga förstahandsansökningar till program.

Universitet och högskolor

Vid ansökan via UHR:s samordnade antagning kan endast en högskola väljas i första hand. Hur svårt det är att komma in på ett lärosäte bestäms av vilka program och kurser som ges på lärosätet och av antalet sökande. Även antalet antagna på utbildningen har betydelse. Om man betraktar varje universitet och högskola med minst 2 500 behöriga förstahandssökande utan tidigare högskolestudier som en enhet, oavsett vilka program och kurser som ges, var det flest behöriga förstahandssökande per antagen (2,4) till Göteborgs universitet.

Totalt för alla lärosäten med antagning via UHR gick det 1,5 behöriga förstahandssökande per antagen. För dem utan tidigare högskolestudier gick det totalt 1,8 behöriga förstahandssökande per antagen.

I tabllån nedan redovisas de universitet/högskolor som hade minst 2 500 behöriga förstahandssökande, utan tidigare högskolestudier, höstterminen 2013.

Behöriga förstahandssökande och antagna utan tidigare högskolestudier, per lärosäte med minst 2 500 sökande, ht 2013

Universitet/högskola	Förstahands-sökande			Antagna			Förstahands-sökande per antagen		
	Totalt	Andel		Totalt	Andel		Totalt	Kv.	Män
		Kv.	Män		Kv.	Män			
Totalt netto	103 500	59	41	59 000	56	44	1,8	1,8	1,7
Göteborgs universitet	9 800	68	32	4 200	65	35	2,4	2,5	2,1
Lunds universitet	9 200	57	43	4 400	53	47	2,1	2,3	2,0
Stockholms universitet	8 200	63	37	5 500	63	37	1,5	1,5	1,5
Uppsala universitet	7 400	59	41	3 900	58	42	1,9	1,9	1,9
Linköpings universitet	6 100	54	46	3 800	54	46	1,6	1,6	1,6
Linnéuniversitetet	5 400	57	43	3 700	56	44	1,5	1,5	1,5
Umeå universitet	5 400	61	39	3 300	60	40	1,6	1,7	1,5
Malmö högskola	4 500	63	37	3 200	63	37	1,4	1,4	1,4
Chalmers tekniska högskola	3 800	30	70	1 900	31	69	2,0	1,9	2,0
Kungl. Tekniska högskolan	3 500	28	72	2 200	30	70	1,5	1,5	1,6
Örebro universitet	3 400	61	39	2 100	58	42	1,6	1,7	1,5
Högskolan i Jönköping	3 100	57	43	1 800	59	41	1,7	1,6	1,7
Luleå tekniska universitet	2 800	48	52	2 200	46	54	1,3	1,3	1,2
Karlstads universitet	2 800	64	36	2 100	60	40	1,3	1,4	1,2
Södertörns högskola	2 600	66	34	1 500	70	30	1,7	1,6	1,9

Se tabell 4 för en utförligare redovisning.

Med facit i hand

Resultat av antagningsprocessen höstterminen 2012

Uppgifterna i detta SM beskriver bara en del av sökandeprocessen. Statistiken avser sökande och antagna till och med den andra antagningsomgången som sker i början av augusti. Vissa studenter anmäler sig dock senare och en del påbörjar sina studier efter terminsstarten utan att ha sökt. Att en person blir antagen är inte heller detsamma som att han/hon verkligen börjar studera. Uppgifter om det som händer efter den andra antagningsomgången kan inte beskrivas förrän senare. För tidigare terminer kan dock även denna del av antagningsprocessen belysas. För mer information se tabell 8 och 9.

Hösten 2012 sökte 127 200 personer utan tidigare högskolestudier till högskolan via UHR:s samordnade antagningssystem. Av dessa hade 60 700, i början av augusti 2012, erbjudits plats på en utbildning med antagning genom UHR. Av dessa började 77 procent eller 46 900 en högskoleutbildning under höstterminen 2012. I reservantagningen vid högskolorna blev resultatet att ytterligare 4 300 studerande blev antagna och började högskoleutbildning under hösten.

De reservantagna har minskat från 6 300 till 4 300 mellan hösten 1998 och hösten 2012. För att minska dubbelantagningarna infördes ett clearingförfarande mellan VHS och de olika LANT-systemen år 2000. Detta kan vara en anledning till att reservantagningen minskat under 2000-talet. Från och med våren 2007 sker så gott som all antagning via VHS/UHR:s samordnade antagningssystem.

Registrerade som inte sökt via VHS/UHR och/eller LANT

Hösten 2012 registrerades 17 400 studerande i högskolan för första gången utan att ha sökt via UHR:s samordnade antagningssystem. Hösten 2011 var antalet 17 600. Dessa studerande hade antagits via särskild antagning vid högskolan eller via de antagningsprov som vissa högskolor anordnar eller via de internationella omgångarna. Sedan hösten 1998 har de som registrerats utan att ha sökt via VHS/UHR eller något av LANT-systemen ökat från 7 400 till 17 400 hösten 2012.

Sökande, antagna respektive registrerade utan tidigare högskolestudier, ht 1998–2012

Ht	Resultat av ordinarie antagning			Registrerade utanför ordinarie antagningsprocess	
	Sökande ¹	Antagna ¹	Registrerade	reservantagna ¹	ej sökande ¹
1998	121 600	50 700	38 000	6 300	7 400
1999	121 000	55 300	41 300	5 200	7 500
2000	110 100	57 700	43 400	4 200	8 300
2001	101 000	57 600	45 700	3 700	10 000
2002 ²	100 100	56 600	46 400	4 300	12 600
2003	97 100	53 400	44 100	4 000	14 200
2004	98 400	51 300	42 200	4 200	14 300
2005	98 500	51 000	41 400	4 400	16 100
2006	88 400	48 500	39 700	3 700	16 700
2007	91 500	50 300	41 700	3 800	19 100
2008	94 000	50 900	42 200	4 100	21 100
2009	121 700	64 500	54 000	4 100	23 100
2010	120 100	62 100	50 300	3 800	25 600
2011	117 000	59 100	48 100	3 500	17 600
2012	127 200	60 700	46 900	4 300	17 400

¹ Via UHR:s samordnade antagning eller lokal antagning (LANT).

² Från och med hösten 2002 redovisas endast sökande och antagna med fullständiga personnummer.

Utländska sökande och antagna

Utöver sökande med fullständiga personnummer finns ett antal sökande med ofullständiga personnummer. Till stor del består den gruppen av sökande från andra länder. Sökande med ofullständiga personnummer ingår inte i redovisningen i detta SM eftersom fokus främst ligger på intresset för högskolestudier bland den svenska befolkningen och på dem som inte studerat tidigare i högskolan.

Ofullständiga personnummer innebär att en unik identitet saknas och ansökningar via högskolornas lokala antagningssystem kan leda till dubbelräkning. Från och med våren 2007 används i huvudsak ett system för antagning till högskolan vilket innebär att dubbelräkningen har minskat. Tabblån nedan visar utvecklingen av antalet sökande och antagna med ofullständiga personnummer under de senaste åren. Hösten 2011 minskar antalet sökande och antagna med ofullständiga personnummer jämfört med tidigare år. Det beror till stor del på att sökande från länder utanför EU/EES måste betala en avgift för att söka och även en avgift för att börja studera. För mer information se avsnittet Fakta om statistiken.

Sökande och antagna med ofullständiga personnummer höstterminerna 2002–2013

HT	Sökande			Antagna		
	Andel			Andel		
	Totalt	Kvinnor	Män	Totalt	Kvinnor	Män
2002	4 800	56	44	1 500	58	42
2003	10 200	39	61	3 400	43	57
2004	13 400	33	67	5 600	32	68
2005	19 400	26	74	6 300	30	70
2006	22 700	21	79	6 700	27	73
2007	11 000	27	73	3 200	32	68
2008	22 200	23	77	4 300	30	70
2009	13 300	35	65	2 300	51	49
2010	14 000	37	63	3 000	47	53
2011	5 000	58	42	2 000	58	42
2012	6 500	58	42	2 600	40	60
2013	6 900	59	41	2 000	60	40

Uppgifterna avser endast sökande med ofullständiga personnummer i den ordinarie antagningsomgången för respektive hösttermin. Utöver denna omgång finns två separata antagningsomgångar som vänder sig till utländska studenter.

Sökande och antagna till internationella kurser och program

Utöver den nationella antagningsomgången för hösten 2013 som genomförs av UHR finns två separata antagningsomgångar som vänder sig till utländska studenter. Det bör dock noteras att det inte bara är utländska sökande i dessa antagningsomgångar. Även studenter med fullständiga svenska personnummer söker till dessa och antas. Den ena omgången innehåller internationella kurser och program på grundnivå och den andra innehåller internationella masterprogram. Antalet sökande till omgången med internationella masterprogram har ökat igen efter nedgången hösten 2011. Orsaken till att antalet sökande och antagna gick ner kraftigt hösten 2011 var införandet av anmälnings- och studieavgifter för sökande utanför EU/EES-området.

Till internationella kurser och program var andelen antagna 31 procent hösten 2013 jämfört med 41 procent hösten innan. Till internationella masterprogram hade motsvarande andel minskat från 44 till 43 procent mellan höstarna 2012 och 2013.

I omgången som innehåller internationella masterprogram var 8 900 eller 36 procent av de sökande skyldiga att betala avgifter. Motsvarande siffror för omgången med internationella kurser och program på grundnivå var 1 500 eller 24 procent.

Av de antagna var 38 procent avgiftsskyldiga i omgången internationella masterprogram och 24 procent i omgången med internationella kurser och program på grundnivå. Andelen avgiftsskyldiga har minskat jämfört med föregående höst.

Sökande och antagna till de två internationella omgångarna höstterminerna 2008–2013

	Sökande			Antagna			Antagna av sökande		
	Andel			Andel			Andel		
	Totalt	Kv.	Män	Totalt	Kv.	Män	Totalt	Kv.	Män
2008									
Internationella kurser och program	14 200	15	85	2 600	18	82	18	22	17
därav med fullständiga personnummer	300	35	65	100	37	63	37	39	35
Internationella masterprogram	54 200	23	77	12 900	30	70	24	32	22
därav med fullständiga personnummer	2 700	32	68	1 400	30	70	53	50	54
2009									
Internationella kurser och program	38 700	14	86	5 000	16	84	13	15	13
därav med fullständiga personnummer	600	31	69	300	29	71	51	48	52
Internationella masterprogram	78 800	23	77	16 700	28	72	21	26	20
därav med fullständiga personnummer	4 500	29	71	2 100	28	72	46	45	47
2010									
Internationella kurser och program	43 400	18	82	5 600	23	77	13	16	12
därav med fullständiga personnummer	1 700	38	62	700	34	66	38	34	41
Internationella masterprogram	94 400	25	75	19 800	30	70	21	25	20
därav med fullständiga personnummer	7 000	30	70	2 900	30	70	41	40	41
2011									
Internationella kurser och program	6 200	40	60	1 900	44	56	32	35	29
därav avgiftsskyldiga	3 000	26	74	700	32	68	25	30	23
med fullständiga personnummer	2 700	50	50	1 000	48	52	38	37	39
Internationella masterprogram	17 500	43	57	7 100	45	55	41	43	39
därav avgiftsskyldiga	8 300	35	65	3 200	37	63	38	41	37
med fullständiga personnummer	5 500	45	55	2 300	48	52	41	43	39
2012									
Internationella kurser och program	6 000	47	53	2 500	48	52	41	41	41
därav avgiftsskyldiga	1 800	33	67	600	32	68	34	33	35
med fullständiga personnummer	3 200	51	49	1 500	50	50	46	45	46
Internationella masterprogram	21 900	45	55	9 600	45	55	44	44	44
därav avgiftsskyldiga	8 800	36	64	4 000	37	63	45	45	45
med fullständiga personnummer	7 300	49	51	3 100	49	51	42	42	42
2013									
Internationella kurser och program	6 100	49	51	1 900	48	52	31	30	31
därav avgiftsskyldiga	1 500	33	67	400	34	66	30	31	29
med fullständiga personnummer	3 200	52	48	900	47	53	30	27	33
Internationella masterprogram	24 500	46	54	10 500	45	55	43	42	44
därav avgiftsskyldiga	8 900	40	60	4 000	38	62	45	43	46
med fullständiga personnummer	8 900	49	51	3 700	48	52	41	41	41

Från och med hösten 2011 har andelen sökande med fullständigt personnummer, dvs. svenska sökande, ökat till de två internationella omgångarna. Hösten 2013 hade 52 procent av de sökande till internationella kurser och program fullständigt personnummer. Till internationella masterprogram var andelen 36 procent. Andelen antagna med fullständigt personnummer var 51 procent respektive 35 procent för motsvarande program. Antalet sökande med fullständiga personnummer har ökat något samtidigt som antalet sökande med ofullständiga personnummer sjönk mellan 2010 och 2011. Detta innebar att *andelen* sökande med fullständiga personnummer ökade relativt kraftigt.

De två internationella omgångarna ingår dock inte i övrig redovisning i detta SM. För mer information se avsnittet Fakta om statistiken.

Tabeller

Teckenförklaring

Explanation of symbols

–	Noll	Zero
0	Mindre än 0,5	Less than 0.5
0,0	Mindre än 0,05	Less than 0.05
..	Uppgift inte tillgänglig eller för osäker för att anges	Data not available
.	Uppgift kan inte förekomma	Not applicable
*	Preliminär uppgift	Provisional figure

1. Nettoantal sökande per ålder och kön, höstterminen 2013**1. Number of applicants by age and sex, autumn term 2013**

Kön Ålder	Totalt antal sökande ¹	Varav tidigare registrerade			Därav med tidigare examen (fr.o.m. 1977/78)	Ej tidigare i högskolan
		ht 12/vt 13	ht 11/vt 12 ej senare	före ht 11 ej senare		
Båda könen	413 013	179 461	32 957	66 657	83 616	133 938
-19 år	36 685	977	126	16	-	35 566
20 år	35 302	11 453	186	67	-	23 596
21 år	35 525	16 085	2 549	112	26	16 779
22 år	34 160	18 740	2 303	1 420	360	11 697
23 år	32 063	19 399	2 265	2 122	1 514	8 277
24 år	27 978	17 484	2 364	2 100	2 853	6 030
25 år	23 919	14 643	2 264	2 404	3 641	4 608
26 år	19 436	11 325	2 084	2 553	3 964	3 474
27 år	16 063	8 764	1 867	2 664	4 041	2 768
28 år	13 431	6 786	1 639	2 660	3 749	2 346
29 år	11 207	5 285	1 350	2 687	3 491	1 885
30-34 år	40 744	16 596	4 703	12 790	15 300	6 655
35 år-	86 500	31 924	9 257	35 062	44 677	10 257
-24 år	201 713	84 138	9 793	5 837	4 753	101 945
25 år-	211 300	95 323	23 164	60 820	78 863	31 993
Kvinnor	255 743	110 351	21 574	46 390	62 508	77 428
-19 år	19 996	511	44	11	-	19 430
20 år	20 071	6 574	100	32	-	13 365
21 år	20 794	9 421	1 466	69	21	9 838
22 år	20 100	11 163	1 342	843	274	6 752
23 år	18 998	11 670	1 385	1 255	1 098	4 688
24 år	16 546	10 459	1 454	1 252	2 035	3 381
25 år	14 269	8 778	1 434	1 479	2 638	2 578
26 år	11 646	6 700	1 353	1 639	2 800	1 954
27 år	9 550	5 047	1 176	1 724	2 826	1 603
28 år	8 087	3 959	1 039	1 714	2 633	1 375
29 år	6 875	3 131	874	1 726	2 490	1 144
30-34 år	26 179	10 244	3 064	8 664	10 939	4 207
35 år-	62 632	22 694	6 843	25 982	34 754	7 113
-24 år	116 505	49 798	5 791	3 462	3 428	57 454
25 år-	139 238	60 553	15 783	42 928	59 080	19 974
Män	157 270	69 110	11 383	20 267	21 108	56 510
-19 år	16 689	466	82	5	-	16 136
20 år	15 231	4 879	86	35	-	10 231
21 år	14 731	6 664	1 083	43	5	6 941
22 år	14 060	7 577	961	577	86	4 945
23 år	13 065	7 729	880	867	416	3 589
24 år	11 432	7 025	910	848	818	2 649
25 år	9 650	5 865	830	925	1 003	2 030
26 år	7 790	4 625	731	914	1 164	1 520
27 år	6 513	3 717	691	940	1 215	1 165
28 år	5 344	2 827	600	946	1 116	971
29 år	4 332	2 154	476	961	1 001	741
30-34 år	14 565	6 352	1 639	4 126	4 361	2 448
35 år-	23 868	9 230	2 414	9 080	9 923	3 144
-24 år	85 208	34 340	4 002	2 375	1 325	44 491
25 år-	72 062	34 770	7 381	17 892	19 783	12 019

1. Via UHR:s samordnade antagning; inklusive obehöriga sökande. Endast sökande med fullständiga personnummer redovisas.

2. Nettoantal antagna per ålder och kön, höstterminen 2013**2. Number of students admitted by age and sex, autumn term 2013**

Kön Ålder	Totalt antal antagna ¹	Varav tidigare registrerade			Därav med tidigare examen (fr.o.m. 1977/78)	Ej tidigare i högskolan
		ht 12/vt 13	ht 11/vt 12 ej senare	före ht 11 ej senare		
Båda könen	241 911	133 065	18 073	31 798	49 928	58 975
-19 år	19 654	764	70	13	-	18 807
20 år	20 291	8 388	123	41	-	11 739
21 år	21 906	12 379	1 527	68	19	7 932
22 år	21 778	14 543	1 322	785	246	5 128
23 år	20 547	14 922	1 253	1 068	1 006	3 304
24 år	17 872	13 254	1 312	979	1 793	2 327
25 år	14 934	10 906	1 214	1 124	2 280	1 690
26 år	11 899	8 276	1 129	1 242	2 447	1 252
27 år	9 597	6 454	963	1 220	2 459	960
28 år	7 781	4 867	890	1 263	2 212	761
29 år	6 409	3 807	735	1 270	2 058	597
30-34 år	22 613	11 935	2 530	6 188	9 075	1 960
35 år-	46 630	22 570	5 005	16 537	26 333	2 518
-24 år	122 048	64 250	5 607	2 954	3 064	49 237
25 år-	119 863	68 815	12 466	28 844	46 864	9 738
Kvinnor	148 405	81 159	11 743	22 223	36 869	33 280
-19 år	10 503	388	18	8	-	10 089
20 år	11 462	4 778	69	20	-	6 595
21 år	12 821	7 214	873	41	15	4 693
22 år	12 844	8 671	765	463	181	2 945
23 år	12 110	8 908	755	623	720	1 824
24 år	10 503	7 885	769	564	1 223	1 285
25 år	8 773	6 420	770	682	1 632	901
26 år	7 088	4 890	725	793	1 701	680
27 år	5 570	3 669	594	794	1 681	513
28 år	4 608	2 808	570	810	1 537	420
29 år	3 921	2 241	481	829	1 463	370
30-34 år	14 527	7 365	1 673	4 248	6 443	1 241
35 år-	33 675	15 922	3 681	12 348	20 273	1 724
-24 år	70 243	37 844	3 249	1 719	2 139	27 431
25 år-	78 162	43 315	8 494	20 504	34 730	5 849
Män	93 506	51 906	6 330	9 575	13 059	25 695
-19 år	9 151	376	52	5	-	8 718
20 år	8 829	3 610	54	21	-	5 144
21 år	9 085	5 165	654	27	4	3 239
22 år	8 934	5 872	557	322	65	2 183
23 år	8 437	6 014	498	445	286	1 480
24 år	7 369	5 369	543	415	570	1 042
25 år	6 161	4 486	444	442	648	789
26 år	4 811	3 386	404	449	746	572
27 år	4 027	2 785	369	426	778	447
28 år	3 173	2 059	320	453	675	341
29 år	2 488	1 566	254	441	595	227
30-34 år	8 086	4 570	857	1 940	2 632	719
35 år-	12 955	6 648	1 324	4 189	6 060	794
-24 år	51 805	26 406	2 358	1 235	925	21 806
25 år-	41 701	25 500	3 972	8 340	12 134	3 889

1. Via UHR:s samordnade antagning. Endast antagna med fullständiga personnummer redovisas.

3A. Sökande och antagna som ej tidigare läst i högskolan, fördelade på program/kurs och kön per högskola, höstterminen 2013

3A. Number of applicants and admitted, new to higher education, by sex, applicants to program/course and university/higher education institution, autumn term 2013

Universitet/högskola	Sökande ¹			Antagna ²		
	Summa netto	Program	Kurs	Summa netto	Program	Kurs
Totalt netto, båda könen	133 938	114 617	49 618	58 975	44 152	16 246
Universitet						
Uppsala universitet	32 131	26 367	8 499	3 894	2 224	1 729
Lunds universitet	30 880	26 548	7 644	4 355	2 547	1 871
Göteborgs universitet	30 996	26 987	7 433	4 155	2 545	1 680
Stockholms universitet	28 711	21 099	12 372	5 539	2 350	3 274
Umeå universitet	24 202	19 719	5 738	3 346	2 435	960
Linköpings universitet	24 729	23 099	2 697	3 785	3 138	688
Karolinska institutet	10 830	10 670	351	594	536	58
Kungl. Tekniska högskolan	11 457	11 027	642	2 248	2 147	126
Chalmers tekniska högskola	10 800	10 797	4	1 935	1 935	-
Luleå tekniska universitet	12 875	10 761	2 520	2 210	1 732	506
Handelshögskolan i Stockholm	2 612	2 612	-	204	204	-
Sveriges lantbruksuniversitet	4 120	3 910	264	523	478	45
Karlstads universitet	14 454	12 409	2 733	2 111	1 635	497
Linnéuniversitetet	21 467	17 376	5 344	3 654	2 770	915
Örebro universitet	20 267	18 666	2 732	2 093	1 590	541
Mittuniversitetet	12 063	8 891	3 698	1 758	1 357	411
Högskolor						
Blekinge tekniska högskola	4 533	4 033	580	692	661	31
Försvarshögskolan	1 060	786	341	122	79	44
Gymnastik- och idrottshögskolan	1 414	1 327	160	145	135	10
Högskolan i Borås	10 009	9 424	814	1 239	1 042	206
Högskolan Dalarna	8 378	6 425	2 224	1 592	1 055	544
Högskolan i Gävle	10 456	8 285	2 648	1 490	981	524
Högskolan i Halmstad	9 860	7 959	2 292	1 380	1 089	299
Högskolan i Jönköping	15 344	14 042	1 656	1 848	1 540	324
Högskolan Kristianstad	9 099	6 114	3 305	1 180	709	478
Högskolan i Skövde	8 865	7 972	1 084	1 475	1 187	297
Högskolan Väst	9 748	7 490	2 842	1 374	1 032	358
Malmö högskola	17 633	15 033	3 959	3 230	2 459	819
Mälardalens högskola	11 571	10 167	1 996	1 684	1 293	409
Södertörns högskola	13 812	10 899	4 713	1 536	963	580
Konstnärliga högskolor³						
Konstfack	922	680	253	59	52	7
Kungl. Musikhögskolan i Stockholm	611	548	79	87	72	15
Övriga enskilda utbildningsanordnare						
Ersta Sköndal högskola	3 271	3 271	-	84	84	-
Johannelunds teologiska högskola	42	42	-	6	6	-
Röda Korsets Högskola	1 851	1 851	-	44	44	-
Sophiahemmet Högskola	1 391	1 391	-	45	45	-
Teologiska Högskolan, Stockholm	583	351	268	50	27	25
Totalt brutto, båda könen	433 047	369 028	91 885	61 766	44 178	18 271

3A. (forts.)

Universitet/högskola	Sökande ¹			Antagna ²		
	Summa netto	Program	Kurs	Summa netto	Program	Kurs
Totalt netto kvinnor	77 428	65 764	30 620	33 280	23 970	10 205
Uppsala universitet	19 184	15 677	5 230	2 266	1 259	1 050
Lunds universitet	17 808	15 219	4 609	2 315	1 310	1 042
Göteborgs universitet	20 281	17 695	4 887	2 685	1 657	1 078
Stockholms universitet	17 833	12 895	8 026	3 468	1 413	2 108
Umeå universitet	14 522	11 545	3 798	1 997	1 360	666
Linköpings universitet	13 659	12 542	1 797	2 025	1 608	445
Karolinska institutet	7 713	7 609	259	439	395	44
Kungl. Tekniska högskolan	3 909	3 725	284	670	620	60
Chalmers tekniska högskola	3 524	3 522	2	605	605	-
Luleå tekniska universitet	5 860	4 585	1 507	1 024	729	306
Handelshögskolan i Stockholm	1 277	1 277	-	86	86	-
Sveriges lantbruksuniversitet	3 063	2 937	155	329	310	19
Karlstads universitet	9 033	7 718	1 784	1 266	959	321
Linnéuniversitetet	12 683	10 085	3 333	2 049	1 532	533
Örebro universitet	12 149	11 305	1 505	1 212	934	291
Mittuniversitetet	7 469	5 481	2 308	1 036	766	277
Högskolor						
Blekinge tekniska högskola	1 674	1 398	310	180	174	6
Försvarshögskolan	397	279	141	31	19	13
Gymnastik- och idrottshögskolan	687	663	45	75	75	-
Högskolan i Borås	6 261	5 808	628	832	677	162
Högskolan Dalarna	4 871	3 709	1 346	890	553	341
Högskolan i Gävle	7 032	5 654	1 711	948	602	355
Högskolan i Halmstad	5 902	4 576	1 588	832	629	208
Högskolan i Jönköping	9 021	8 137	1 127	1 091	863	240
Högskolan Kristianstad	6 033	4 007	2 240	815	492	330
Högskolan i Skövde	4 848	4 283	685	773	590	188
Högskolan Väst	6 071	4 665	1 811	817	584	246
Malmö högskola	11 034	9 430	2 468	2 036	1 578	485
Mälardalens högskola	7 130	6 185	1 342	977	703	284
Södertörns högskola	8 725	6 782	3 130	1 073	680	398
Konstnärliga högskolor³						
Konstfack	624	459	170	42	36	6
Kungl. Musikhögskolan i Stockholm	205	171	43	26	19	7
Övriga enskilda utbildningsanordnare						
Ersta Sköndal högskola	2 765	2 765	-	75	75	-
Johannelunds teologiska högskola	21	21	-	3	3	-
Röda Korsets Högskola	1 580	1 580	-	37	37	-
Sophiahemmet Högskola	1 212	1 212	-	41	41	-
Teologiska Högskolan, Stockholm	437	257	213	33	16	19
Totalt brutto, kvinnor	256 497	215 858	58 482	35 099	23 989	11 528

3A. (forts.)

Universitet/högskola	Sökande ¹			Antagna ²		
	Summa netto	Program	Kurs	Summa netto	Program	Kurs
Totalt netto, män	56 510	48 853	18 998	25 695	20 182	6 041
Universitet						
Uppsala universitet	12 947	10 690	3 269	1 628	965	679
Lunds universitet	13 072	11 329	3 035	2 040	1 237	829
Göteborgs universitet	10 715	9 292	2 546	1 470	888	602
Stockholms universitet	10 878	8 204	4 346	2 071	937	1 166
Umeå universitet	9 680	8 174	1 940	1 349	1 075	294
Linköpings universitet	11 070	10 557	900	1 760	1 530	243
Karolinska institutet	3 117	3 061	92	155	141	14
Kungl. Tekniska högskolan	7 548	7 302	358	1 578	1 527	66
Chalmers tekniska högskola	7 276	7 275	2	1 330	1 330	-
Luleå tekniska universitet	7 015	6 176	1 013	1 186	1 003	200
Handelshögskolan i Stockholm	1 335	1 335	-	118	118	-
Sveriges lantbruksuniversitet	1 057	973	109	194	168	26
Karlstads universitet	5 421	4 691	949	845	676	176
Linnéuniversitetet	8 784	7 291	2 011	1 605	1 238	382
Örebro universitet	8 118	7 361	1 227	881	656	250
Mittuniversitetet	4 594	3 410	1 390	722	591	134
Högskolor						
Blekinge tekniska högskola	2 859	2 635	270	512	487	25
Försvarshögskolan	663	507	200	91	60	31
Gymnastik- och idrottshögskolan	727	664	115	70	60	10
Högskolan i Borås	3 748	3 616	186	407	365	44
Högskolan Dalarna	3 507	2 716	878	702	502	203
Högskolan i Gävle	3 424	2 631	937	542	379	169
Högskolan i Halmstad	3 958	3 383	704	548	460	91
Högskolan i Jönköping	6 323	5 905	529	757	677	84
Högskolan Kristianstad	3 066	2 107	1 065	365	217	148
Högskolan i Skövde	4 017	3 689	399	702	597	109
Högskolan Väst	3 677	2 825	1 031	557	448	112
Malmö högskola	6 599	5 603	1 491	1 194	881	334
Mälardalens högskola	4 441	3 982	654	707	590	125
Södertörns högskola	5 087	4 117	1 583	463	283	182
Konstnärliga högskolor³						
Konstfack	298	221	83	17	16	1
Kungl. Musikhögskolan i Stockholm	406	377	36	61	53	8
Övriga enskilda utbildningsanordnare						
Ersta Sköndal högskola	506	506	-	9	9	-
Johannelunds teologiska högskola	21	21	-	3	3	-
Röda Korsets Högskola	271	271	-	7	7	-
Sophiahemmet Högskola	179	179	-	4	4	-
Teologiska Högskolan, Stockholm	146	94	55	17	11	6
Totalt brutto, män	176 550	153 170	33 403	26 667	20 189	6 743

1. Via UHR:s samordnade antagning; inklusive obehöriga sökande. I redovisningen ingår endast sökande med fullständiga personnummer.

2. Via UHR:s samordnade antagning. I redovisningen ingår endast antagna med fullständiga personnummer.

3. Till de flesta konstnärliga utbildningar sker antagning på annat sätt.

3B. Sökande och antagna med ofullständiga personnummer, fördelade på program/kurs och kön per högskola, höstterminen 2013

3B. Number of non-residence applicants and admitted, by sex, applicants to program/course and university/higher education institution, autumn term 2013

Universitet/högskola	Sökande ¹			Antagna ²		
	Summa netto	Program	Kurs	Summa netto	Program	Kurs
Totalt netto, båda könen	6 895	4 896	2 689	2 035	1 197	875
Universitet						
Uppsala universitet	1 048	784	320	178	86	93
Lunds universitet	1 010	833	226	156	90	70
Göteborgs universitet	1 935	1 681	319	267	203	68
Stockholms universitet	1 877	1 491	492	299	209	94
Umeå universitet	1 360	1 015	398	198	114	88
Linköpings universitet	565	379	199	49	26	23
Karolinska institutet	358	343	19	22	20	2
Kungl. Tekniska högskolan	234	144	91	37	18	19
Chalmers tekniska högskola	89	88	1	5	5	0
Luleå tekniska universitet	216	143	79	28	9	19
Handelshögskolan i Stockholm	164	164	0	4	4	0
Sveriges lantbruksuniversitet	155	89	68	23	8	15
Karlstads universitet	500	285	228	55	17	38
Linnéuniversitetet	917	618	349	131	90	42
Örebro universitet	410	378	45	37	24	13
Mittuniversitetet	402	337	69	46	39	7
Högskolor						
Blekinge tekniska högskola	37	29	9	4	3	1
Försvarshögskolan	9	4	5	1	1	0
Gymnastik- och idrottshögskolan	57	54	4	5	4	1
Högskolan i Borås	124	69	55	14	3	11
Högskolan Dalarna	605	214	408	147	32	117
Högskolan i Gävle	153	95	60	24	15	9
Högskolan i Halmstad	112	66	47	10	7	3
Högskolan i Jönköping	164	120	46	14	8	6
Högskolan Kristianstad	164	49	116	22	4	18
Högskolan i Skövde	111	86	27	10	6	4
Högskolan Väst	82	43	42	4	1	3
Malmö högskola	910	533	431	223	71	156
Mälardalens högskola	196	136	68	29	16	13
Södertörns högskola	585	398	215	52	34	19
Konstnärliga högskolor³						
Konstfack	122	64	60	14	4	10
Kungl. Musikhögskolan i Stockholm	160	156	6	31	28	3
Övriga enskilda utbildningsanordnare						
Ersta Sköndal högskola	17	17	-	-	-	-
Röda Korsets Högskola	10	10	-	-	-	-
Sophiahemmet Högskola	26	26	-	-	-	-
Teologiska Högskolan, Stockholm	13	10	4	1	1	-
Totalt brutto, båda könen	14 897	10 951	4 506	2 140	1 200	965

3B. (forts.)

Universitet/högskola	Sökande ¹			Antagna ²		
	Summa netto	Program	Kurs	Summa netto	Program	Kurs
Totalt netto, kvinnor	4 054	2 881	1 593	1 224	708	537
Universitet						
Uppsala universitet	689	534	199	107	57	51
Lunds universitet	681	566	147	103	54	51
Göteborgs universitet	1 219	1 063	204	168	123	47
Stockholms universitet	1 115	870	322	191	126	67
Umeå universitet	774	575	227	109	55	56
Linköpings universitet	381	261	129	31	17	14
Karolinska institutet	266	253	17	14	12	2
Kungl. Tekniska högskolan	98	64	34	13	7	6
Chalmers tekniska högskola	40	40	-	4	4	-
Luleå tekniska universitet	144	90	57	17	6	11
Handelshögskolan i Stockholm	94	94	-	2	2	-
Sveriges lantbruksuniversitet	104	70	36	12	5	7
Karlstads universitet	257	154	111	30	9	21
Linnéuniversitetet	434	316	138	57	40	17
Örebro universitet	273	260	26	25	18	7
Mittuniversitetet	229	182	50	22	16	6
Högskolor						
Blekinge tekniska högskola	16	10	6	2	1	1
Försvarshögskolan	6	2	4	-	-	-
Gymnastik- och idrottshögskolan	33	32	1	1	1	-
Högskolan i Borås	83	50	33	12	2	10
Högskolan Dalarna	308	123	194	75	20	55
Högskolan i Gävle	105	65	41	14	7	7
Högskolan i Halmstad	67	37	31	7	5	2
Högskolan i Jönköping	108	81	28	9	3	6
Högskolan Kristianstad	96	33	64	16	2	14
Högskolan i Skövde	64	47	18	7	4	3
Högskolan Väst	51	28	25	3	1	2
Malmö högskola	597	359	278	159	58	105
Mälardalens högskola	117	85	36	15	10	5
Södertörns högskola	351	250	120	31	26	6
Konstnärliga högskolor³						
Konstfack	84	47	38	12	3	9
Kungl. Musikhögskolan i Stockholm	87	84	4	18	15	3
Övriga enskilda utbildningsanordnare						
Ersta Sköndal högskola	16	16	-	-	-	-
Röda Korsets Högskola	9	9	-	-	-	-
Sophiahemmet Högskola	23	23	-	-	-	-
Teologiska Högskolan, Stockholm	10	9	2	1	1	-
Totalt brutto, kvinnor	9 029	6 782	2 620	1 287	710	591

3B. (forts.)

Universitet/högskola	Sökande ¹			Antagna ²		
	Summa netto	Program	Kurs	Summa netto	Program	Kurs
Totalt netto, män	2 841	2 015	1 096	811	489	338
Universitet						
Uppsala universitet	359	250	121	71	29	42
Lunds universitet	329	267	79	53	36	19
Göteborgs universitet	716	618	115	99	80	21
Stockholms universitet	762	621	170	108	83	27
Umeå universitet	586	440	171	89	59	32
Linköpings universitet	184	118	70	18	9	9
Karolinska institutet	92	90	2	8	8	-
Kungl. Tekniska högskolan	136	80	57	24	11	13
Chalmers tekniska högskola	49	48	1	1	1	-
Luleå tekniska universitet	72	53	22	11	3	8
Handelshögskolan i Stockholm	70	70	-	2	2	-
Sveriges lantbruksuniversitet	51	19	32	11	3	8
Karlstads universitet	243	131	117	25	8	17
Linnéuniversitetet	483	302	211	74	50	25
Örebro universitet	137	118	19	12	6	6
Mittuniversitetet	173	155	19	24	23	1
Högskolor						
Blekinge tekniska högskola	21	19	3	2	2	-
Försvarshögskolan	3	2	1	1	1	-
Gymnastik- och idrottshögskolan	24	22	3	4	3	1
Högskolan i Borås	41	19	22	2	1	1
Högskolan Dalarna	297	91	214	72	12	62
Högskolan i Gävle	48	30	19	10	8	2
Högskolan i Halmstad	45	29	16	3	2	1
Högskolan i Jönköping	56	39	18	5	5	-
Högskolan Kristianstad	68	16	52	6	2	4
Högskolan i Skövde	47	39	9	3	2	1
Högskolan Väst	31	15	17	1	0	1
Malmö högskola	313	174	153	64	13	51
Mälardalens högskola	79	51	32	14	6	8
Södertörns högskola	234	148	95	21	8	13
Konstnärliga högskolor³						
Konstfack	38	17	22	2	1	1
Kungl. Musikhögskolan i Stockholm	73	72	2	13	13	-
Övriga enskilda utbildningsanordnare						
Ersta Sköndal högskola	1	1	-	-	-	-
Röda Korsets Högskola	1	1	-	-	-	-
Sophiahemmet Högskola	3	3	-	-	-	-
Teologiska Högskolan, Stockholm	3	1	2	-	-	-
Totalt brutto, män	5 868	4 169	1 886	853	490	374

1. Via UHR:s samordnade antagning; inklusive obehöriga sökande.

2. Via UHR:s samordnade antagning.

3. Till de flesta konstnärliga utbildningar sker antagning på annat sätt.

4. Antal behöriga förstahandssökande till program och kurs, och därav ej tidigare i högskolan, efter universitet/högskola och antagningsresultat höstterminen 2013

4. Number of qualified first choice applicants and admitted to programmes and courses, and new higher education, by university/ higher education institution and admission results, autumn term 2013

Universitet/högskola	Behöriga förstahandssökande ¹		Antagna ¹		Behöriga förstahands-sökande per antagen	
	Totalt	ej tidigare i högskolan	Totalt	ej tidigare i högskolan	Totalt	ej tidigare i högskolan
Totalt netto, båda könen	351 048	103 508	241 911	58 975	1,5	1,8
Universitet						
Uppsala universitet	31 912	7 395	24 576	3 894	1,3	1,9
Lunds universitet	27 956	9 225	18 315	4 355	1,5	2,1
Göteborgs universitet	33 407	9 808	21 114	4 155	1,6	2,4
Stockholms universitet	35 128	8 241	29 519	5 539	1,2	1,5
Umeå universitet	26 326	5 394	22 592	3 346	1,2	1,6
Linköpings universitet	13 278	6 104	9 922	3 785	1,3	1,6
Karolinska institutet	7 397	2 287	2 875	594	2,6	3,9
Kungl. Tekniska högskolan	6 642	3 477	4 539	2 248	1,5	1,5
Chalmers tekniska högskola	6 790	3 833	4 115	1 935	1,7	2,0
Luleå tekniska universitet	9 836	2 795	9 679	2 210	1,0	1,3
Handelshögskolan i Stockholm	985	605	336	204	2,9	3,0
Sveriges lantbruksuniversitet	5 638	1 674	3 954	523	1,4	3,2
Karlstads universitet	12 022	2 791	10 682	2 111	1,1	1,3
Linnéuniversitetet	19 489	5 402	16 662	3 654	1,2	1,5
Örebro universitet	12 520	3 370	10 874	2 093	1,2	1,6
Mittuniversitetet	10 002	2 474	7 616	1 758	1,3	1,4
Högskolor						
Blekinge tekniska högskola	2 478	866	1 422	692	1,7	1,3
Försvvarshögskolan	1 073	291	634	122	1,7	2,4
Gymnastik- och idrottshögskolan	597	208	449	145	1,3	1,4
Högskolan i Borås	5 277	2 129	3 532	1 239	1,5	1,7
Högskolan Dalarna	9 784	1 897	10 489	1 592	0,9	1,2
Högskolan i Gävle	9 757	2 314	9 143	1 490	1,1	1,6
Högskolan i Halmstad	5 668	1 912	4 708	1 380	1,2	1,4
Högskolan i Jönköping	7 035	3 076	5 192	1 848	1,4	1,7
Högskolan Kristianstad	7 229	1 657	6 869	1 180	1,1	1,4
Högskolan i Skövde	4 404	1 701	4 619	1 475	1,0	1,2
Högskolan Väst	6 688	2 220	4 866	1 374	1,4	1,6
Malmö högskola	14 391	4 464	11 778	3 230	1,2	1,4
Mälardalens högskola	7 925	2 457	7 642	1 684	1,0	1,5
Södertörns högskola	7 632	2 623	5 655	1 536	1,3	1,7
Konstnärliga högskolor²						
Konstfack	1 592	626	320	59	5,0	10,6
Kungl. Musikhögskolan i Stockholm	369	111	304	87	1,2	1,3
Övriga enskilda utbildningsanordnare						
Ersta Sköndal högskola	748	388	189	84	4,0	4,6
Johannelunds teologiska högskola	18	9	17	6	1,1	1,5
Röda Korsets Högskola	320	178	96	44	3,3	4,0
Sophiahemmet Högskola	447	131	195	45	2,3	2,9
Teologiska Högskolan, Stockholm	335	66	351	50	1,0	1,3
Totalt brutto, båda könen	353 095	104 199	275 840	61 766	1,3	1,7

4. (forts.)

Universitet/högskola	Behöriga		Antagna ¹		Behöriga förstahands-	
	förstahandssökande ¹				sökande per antagen	
	Totalt	ej tidigare i högskolan	Totalt	ej tidigare i högskolan	Totalt	ej tidigare i högskolan
Totalt netto, kvinnor	218 945	60 933	148 405	33 280	1,5	1,8
Universitet						
Uppsala universitet	18 650	4 382	14 200	2 266	1,3	1,9
Lunds universitet	16 056	5 220	10 230	2 315	1,6	2,3
Göteborgs universitet	22 154	6 649	13 647	2 685	1,6	2,5
Stockholms universitet	22 291	5 194	18 708	3 468	1,2	1,5
Umeå universitet	16 770	3 305	14 286	1 997	1,2	1,7
Linköpings universitet	7 914	3 277	6 063	2 025	1,3	1,6
Karolinska institutet	5 591	1 642	2 227	439	2,5	3,7
Kungl. Tekniska högskolan	2 138	981	1 538	670	1,4	1,5
Chalmers tekniska högskola	2 112	1 169	1 273	605	1,7	1,9
Luleå tekniska universitet	5 607	1 350	5 325	1 024	1,1	1,3
Handelshögskolan i Stockholm	433	287	131	86	3,3	3,3
Sveriges lantbruksuniversitet	4 211	1 324	2 627	329	1,6	4
Karlstads universitet	8 176	1 795	7 046	1 266	1,2	1,4
Linnéuniversitetet	12 073	3 060	10 458	2 049	1,2	1,5
Örebro universitet	7 833	2 042	6 740	1 212	1,2	1,7
Mittuniversitetet	6 417	1 525	4 858	1 036	1,3	1,5
Högskolor						
Blekinge tekniska högskola	1 082	295	496	180	2,2	1,6
Försvarshögskolan	389	87	246	31	1,6	2,8
Gymnastik- och idrottshögskolan	341	122	229	75	1,5	1,6
Högskolan i Borås	3 981	1 464	2 643	832	1,5	1,8
Högskolan Dalarna	6 200	1 094	6 643	890	0,9	1,2
Högskolan i Gävle	6 879	1 635	6 238	948	1,1	1,7
Högskolan i Halmstad	3 500	1 120	3 048	832	1,1	1,3
Högskolan i Jönköping	4 400	1 762	3 442	1 091	1,3	1,6
Högskolan Kristianstad	5 156	1 125	4 952	815	1,0	1,4
Högskolan i Skövde	2 521	824	2 859	773	0,9	1,1
Högskolan Väst	4 667	1 425	3 282	817	1,4	1,7
Malmö högskola	9 596	2 823	7 695	2 036	1,2	1,4
Mälardalens högskola	5 223	1 553	4 977	977	1,0	1,6
Södertörns högskola	5 059	1 743	3 809	1 073	1,3	1,6
Konstnärliga högskolor²						
Konstfack	1 146	423	259	42	4,4	10,1
Kungl. Musikhögskolan i Stockholm	179	35	156	26	1,1	1,3
Övriga enskilda utbildningsanordnare						
Ersta Sköndal högskola	643	334	162	75	4,0	4,5
Johannelunds teologiska högskola	7	5	7	3	1,0	1,7
Röda Korsets Högskola	263	147	78	37	3,4	4,0
Sophiahemmet Högskola	356	118	171	41	2,1	2,9
Teologiska Högskolan, Stockholm	237	45	260	33	0,9	1,4
Totalt brutto, kvinnor	220 251	61 381	171 009	35 099	1,3	1,7

4. (forts.)

Universitet/högskola	Behöriga		Antagna ¹		Behöriga förstahands-	
	förstahandssökande ¹				sökande per antagen	
	Totalt	ej tidigare i högskolan	Totalt	ej tidigare i högskolan	Totalt	ej tidigare i högskolan
Totalt netto, män	132 103	42 575	93 506	25 695	1,4	1,7
Universitet						
Uppsala universitet	13 262	3 013	10 376	1 628	1,3	1,9
Lunds universitet	11 900	4 005	8 085	2 040	1,5	2,0
Göteborgs universitet	11 253	3 159	7 467	1 470	1,5	2,1
Stockholms universitet	12 837	3 047	10 811	2 071	1,2	1,5
Umeå universitet	9 556	2 089	8 306	1 349	1,2	1,5
Linköpings universitet	5 364	2 827	3 859	1 760	1,4	1,6
Karolinska institutet	1 806	645	648	155	2,8	4,2
Kungl. Tekniska högskolan	4 504	2 496	3 001	1 578	1,5	1,6
Chalmers tekniska högskola	4 678	2 664	2 842	1 330	1,6	2,0
Luleå tekniska universitet	4 229	1 445	4 354	1 186	1,0	1,2
Handelshögskolan i Stockholm	552	318	205	118	2,7	2,7
Sveriges lantbruksuniversitet	1 427	350	1 327	194	1,1	1,8
Karlstads universitet	3 846	996	3 636	845	1,1	1,2
Linnéuniversitetet	7 416	2 342	6 204	1 605	1,2	1,5
Örebro universitet	4 687	1 328	4 134	881	1,1	1,5
Mittuniversitetet	3 585	949	2 758	722	1,3	1,3
Högskolor						
Blekinge tekniska högskola	1 396	571	926	512	1,5	1,1
Försvarshögskolan	684	204	388	91	1,8	2,2
Gymnastik- och idrottshögskolan	256	86	220	70	1,2	1,2
Högskolan i Borås	1 296	665	889	407	1,5	1,6
Högskolan Dalarna	3 584	803	3 846	702	0,9	1,1
Högskolan i Gävle	2 878	679	2 905	542	1,0	1,3
Högskolan i Halmstad	2 168	792	1 660	548	1,3	1,4
Högskolan i Jönköping	2 635	1 314	1 750	757	1,5	1,7
Högskolan Kristianstad	2 073	532	1 917	365	1,1	1,5
Högskolan i Skövde	1 883	877	1 760	702	1,1	1,2
Högskolan Väst	2 021	795	1 584	557	1,3	1,4
Malmö högskola	4 795	1 641	4 083	1 194	1,2	1,4
Mälardalens högskola	2 702	904	2 665	707	1,0	1,3
Södertörns högskola	2 573	880	1 846	463	1,4	1,9
Konstnärliga högskolor²						
Konstfack	446	203	61	17	7,3	11,9
Kungl. Musikhögskolan i Stockholm	190	76	148	61	1,3	1,2
Övriga enskilda utbildningsanordnare						
Ersta Sköndal högskola	105	54	27	9	3,9	6,0
Johannelunds teologiska högskola	11	4	10	3	1,1	1,3
Röda Korsets Högskola	57	31	18	7	3,2	4,4
Sophiahemmet Högskola	91	13	24	4	3,8	3,3
Teologiska Högskolan, Stockholm	98	21	91	17	1,1	1,2
Totalt brutto, män	132 844	42 818	104 831	26 667	1,3	1,6

1. Via UHR:s samordnade antagning. I redovisningen ingår endast sökande och antagna med fullständiga personnummer.

2. Till de flesta konstnärliga utbildningar sker antagning på annat sätt.

5. Antal behöriga förstahandssökande till program, indelat efter SUN-inriktning och ålder, höstterminen 2013

5. Number of qualified first choice applicants by field and age, autumn term 2013

Alla program, SUN-inriktning (1-siffernivå)	Alla program, SUN-inriktning (2-siffernivå)	Totalt ¹	Ålder									
			-19	20	21	22	23	24	25-29	30-34	35-39	40-
Samtliga, netto		168 936	26 375	23 585	20 137	16 577	13 723	10 818	28 292	11 920	7 431	10 078
Yrkesprogram, netto		85 051	15 893	13 040	10 164	7 682	5 855	4 443	12 114	6 086	4 109	5 665
Övriga program, grundnivå, netto		70 369	10 412	10 527	9 947	8 073	6 411	4 814	11 584	4 103	2 211	2 287
Övriga program, avancerad nivå, netto		13 883	98	52	67	878	1 495	1 602	4 685	1 755	1 117	2 134
Pedagogik och lärarutbildning		17 111	1 387	1 818	1 717	1 469	1 185	940	2 732	1 707	1 439	2 717
Pedagogik och lärarutbildning		17 111	1 387	1 818	1 717	1 469	1 185	940	2 732	1 707	1 439	2 717
Yrkesexamensprogram		15 837	1 365	1 793	1 691	1 442	1 146	915	2 561	1 505	1 245	2 174
Folkhögskolläroexamen		63	-	-	-	-	-	-	11	13	11	28
Förskolläroexamen		6 087	456	690	673	593	515	402	1 159	677	469	453
Grundläroexamen		3 809	439	546	493	411	332	253	656	305	182	192
Läroexamen		26	-	1	3	5	1	3	6	1	-	6
Specialläroexamen		676	-	-	-	-	-	-	15	72	149	440
Specialpedagogexamen		647	-	-	-	-	-	-	21	94	133	399
Yrkesläroexamen		595	-	-	2	5	6	20	76	83	92	311
Ämnesläroexamen		3 939	470	556	520	428	292	238	618	260	209	348
Övriga program, grundnivå		353	22	25	26	23	33	15	77	58	32	42
Pedagogik		344	22	25	26	23	33	14	73	57	30	41
Läroutbildning i yrkesämne och praktiskt/estetiskt ämne		9	-	-	-	-	-	1	4	1	2	1
Övriga program, avancerad nivå		922	-	-	-	4	6	10	94	144	163	501
Pedagogik och läroutbildning, allmän		54	-	-	-	1	2	-	4	6	10	31
Pedagogik		755	-	-	-	3	3	10	79	118	135	407
Läroutbildning i yrkesämne och praktiskt/estetiskt ämne		8	-	-	-	-	-	-	3	2	1	2
Pedagogik och läroutbildning, övrig/ospec		105	-	-	-	-	1	-	8	18	17	61
Humaniora och konst		11 022	1 110	1 262	1 242	1 258	1 077	911	2 513	748	370	531
Konst och media		7 568	750	912	869	911	780	648	1 765	497	202	234
Övriga program, grundnivå		7 059	749	912	865	886	736	603	1 562	413	170	163
Konst och media, allmän utbildning		52	12	4	1	5	6	6	12	3	1	2
Bild- och formkonst		783	27	22	78	86	79	79	245	103	31	33
Musik, dans och dramatik		1 623	150	223	226	236	180	143	363	66	13	23
Medieproduktion		3 447	479	528	441	418	331	274	673	163	85	55
Formgivning		1 071	81	130	117	162	135	93	247	55	31	20
Konsthantverk		322	11	18	20	26	36	38	92	36	13	32
Övriga program, avancerad nivå		521	1	-	4	26	45	45	209	87	32	72
Konst och media, allmän utbildning		14	-	-	-	3	1	1	7	-	-	2
Bild- och formkonst		62	-	-	-	2	-	2	20	17	6	15
Musik, dans och dramatik		209	-	-	2	14	24	20	67	35	13	34
Medieproduktion		85	1	-	-	5	12	12	30	10	5	10
Formgivning		78	-	-	-	2	6	9	51	6	2	2
Konsthantverk		25	-	-	2	-	-	-	12	7	2	2
Konst och media, övrig/ospec utbildning		51	-	-	-	-	2	1	23	13	4	8
Humaniora		3 522	366	353	385	353	309	267	768	254	169	298
Övriga program, grundnivå		2 846	366	353	384	325	269	196	542	168	105	138
Humaniora, allmän inriktning		227	40	28	47	30	19	12	40	4	3	4
Religion		264	20	19	21	18	10	18	52	31	24	51
Främmande språk och språkvetenskap		857	131	135	112	115	81	57	138	43	20	25
Svenska och litteraturvetenskap		269	22	23	39	35	29	17	48	23	18	15
Historia och arkeologi		823	99	92	93	79	88	58	194	55	33	32
Filosofi och logik		155	24	22	29	14	18	11	25	7	2	3
Humaniora, övrig/ospec inriktning		251	30	34	43	34	24	23	45	5	5	8
Övriga program, avancerad nivå		676	-	-	1	28	40	71	226	86	64	160
Religion		55	-	-	-	-	4	4	20	6	8	13
Främmande språk och språkvetenskap		264	-	-	-	10	13	21	87	31	30	72
Svenska och litteraturvetenskap		38	-	-	-	1	3	10	9	4	4	7
Historia och arkeologi		170	-	-	1	11	12	25	60	28	10	23
Filosofi och logik		56	-	-	-	1	2	-	15	8	8	22
Humaniora, övrig/ospec inriktning		93	-	-	-	5	6	11	35	9	4	23

5. (forts.)

Alla program, SUN-inriktning (1-siffernivå)	Alla program, SUN-inriktning (2-siffernivå)	Totalt ¹	Ålder									
			-19	20	21	22	23	24	25-29	30-34	35-39	40-
Samhällsvetenskap, juridik, handel, adm.		53 341	8 401	8 131	7 329	5 871	4 757	3 728	8 753	3 008	1 594	1 769
Samhälls- och beteendevetenskap		17 116	2 220	2 202	2 115	1 815	1 579	1 338	3 312	1 201	637	697
Yrkesexamensprogram		5 206	803	768	688	600	445	342	792	310	200	258
Psykologexamen		5 106	803	768	688	600	445	342	792	301	183	184
Psykoterapeutexamen		100	-	-	-	-	-	-	-	9	17	74
Övriga program, grundnivå		9 850	1 417	1 434	1 421	1 119	895	687	1 612	632	323	310
Samhälls- och beteendevetenskap, allmän		1 151	201	191	199	167	83	71	131	46	33	29
Psykologi		912	85	85	143	95	90	76	166	85	43	44
Sociologi, etnologi och kulturgeografi		2 749	384	402	351	296	244	189	501	190	100	92
Statsvetenskap		2 479	376	354	356	292	236	173	418	147	53	74
Nationalekonomi och ekonomisk historia		816	104	92	75	64	69	58	153	102	60	39
Samhälls- och beteendevetenskap, övrig		1 743	267	310	297	205	173	120	243	62	34	32
Övriga program, avancerad nivå		2 060	-	-	6	96	239	309	908	259	114	129
Samhälls- och beteendevetenskap, allmän		129	-	-	-	3	16	22	61	12	9	6
Psykologi		255	-	-	-	7	14	20	90	53	27	44
Sociologi, etnologi och kulturgeografi		293	-	-	-	20	35	43	131	33	12	19
Statsvetenskap		805	-	-	5	50	107	137	359	87	34	26
Nationalekonomi och ekonomisk historia		218	-	-	-	6	31	41	119	12	7	2
Samhälls- och beteendevetenskap, övrig		360	-	-	1	10	36	46	148	62	25	32
Journalistik och information		4 335	489	582	614	535	425	312	894	222	126	136
Övriga program, grundnivå		3 667	489	582	613	517	383	255	588	119	59	62
Journalistik och medievetenskap		3 401	476	557	581	497	356	235	535	90	41	33
Biblioteks- och dokumentationsvetenskap		266	13	25	32	20	27	20	53	29	18	29
Övriga program, avancerad nivå		668	-	-	1	18	42	57	306	103	67	74
Journalistik och medievetenskap		386	-	-	1	15	25	36	193	54	27	35
Biblioteks- och dokumentationsvetenskap		282	-	-	-	3	17	21	113	49	40	39
Företagsekonomi, handel och administration		24 545	3 889	3 959	3 528	2 782	2 268	1 702	3 667	1 277	695	778
Yrkesexamensprogram		2 956	833	718	509	332	196	117	179	48	15	9
Civilekonomexamen		2 956	833	718	509	332	196	117	179	48	15	9
Övriga program, grundnivå		18 516	3 056	3 241	3 007	2 222	1 668	1 145	2 362	861	461	493
Företagsekonomi och administration		11 294	2 365	2 315	1 979	1 332	898	625	1 147	357	159	117
Inköp, försäljning och distribution		707	128	118	84	83	63	38	98	39	23	33
Marknadsföring		466	81	93	64	69	64	27	54	8	4	2
Redovisning och beskattning		55	5	5	3	7	2	5	12	7	4	5
Ledning och administration		4 526	397	566	714	571	518	343	756	280	166	215
Kontorsservice och sekreterartjänster		570	3	11	15	17	22	39	158	126	81	98
Övrigt inom ekonomi och administration		898	77	133	148	143	101	68	137	44	24	23
Övriga program, avancerad nivå		3 074	-	-	12	229	404	440	1 126	368	219	276
Företagsekonomi och administration		1 097	-	-	7	98	193	187	445	89	43	35
Marknadsföring		100	-	-	-	9	12	19	46	8	5	1
Bank, försäkring och finansiering		166	-	-	-	19	22	39	67	11	4	4
Redovisning och beskattning		242	-	-	2	26	47	35	93	28	6	5
Ledning och administration		1 475	-	-	3	77	130	161	479	233	161	231
Juridik och rättsvetenskap		7 351	1 803	1 388	1 072	740	486	376	883	309	136	158
Yrkesexamensprogram		6 543	1 696	1 269	968	657	406	301	733	262	117	134
Juristexamen		6 543	1 696	1 269	968	657	406	301	733	262	117	134
Övriga program, grundnivå		570	107	119	102	55	39	42	57	28	11	10
Juridik och rättsvetenskap		570	107	119	102	55	39	42	57	28	11	10
Övriga program, avancerad nivå		238	-	-	2	28	41	33	93	19	8	14
Juridik och rättsvetenskap		238	-	-	2	28	41	33	93	19	8	14
Naturvetenskap, matematik och data		11 170	1 560	1 433	1 299	1 186	996	771	2 189	868	463	405
Biologi och miljövetenskap		1 383	162	177	137	165	128	108	289	98	68	51
Övriga program, grundnivå		1 064	162	177	134	118	87	66	183	61	40	36
Biologi och miljövetenskap, allmän		21	3	3	2	4	2	1	2	2	2	-
Biologi och biokemi		569	110	104	74	71	50	36	68	27	15	14
Miljövetenskap		474	49	70	58	43	35	29	113	32	23	22
Övriga program, avancerad nivå		319	-	-	3	47	41	42	106	37	28	15
Biologi och biokemi		174	-	-	3	31	26	28	53	16	14	3
Miljövetenskap		106	-	-	-	10	7	10	42	15	11	11
Biologi och miljövetenskap, övrig/ospec		39	-	-	-	6	8	4	11	6	3	1

5. (forts.)

Alla program, SUN-inriktning (1-siffernivå)	Alla program, SUN-inriktning (2-siffernivå)	Totalt ¹	Ålder									
			-19	20	21	22	23	24	25-29	30-34	35-39	40-
Fysik, kemi och geovetenskap		1 187	223	168	141	117	109	83	200	72	43	31
Övriga program, grundnivå		986	223	168	138	92	72	51	135	47	36	24
Fysik		128	20	27	11	5	4	1	32	8	9	11
Kemi		88	26	14	8	6	8	5	11	6	4	-
Geovetenskap och naturgeografi		365	54	56	62	42	33	25	53	19	13	8
Fysik, kemi och geovetenskap, övrig		405	123	71	57	39	27	20	39	14	10	5
Övriga program, avancerad nivå		201	-	-	3	25	37	32	65	25	7	7
Fysik		57	-	-	2	7	10	12	13	7	2	4
Kemi		44	-	-	1	6	5	3	13	10	4	2
Geovetenskap och naturgeografi		100	-	-	-	12	22	17	39	8	1	1
Matematik och övrig naturvetenskap		433	55	50	43	49	36	34	95	33	15	23
Övriga program, grundnivå		330	55	50	41	40	26	22	55	18	10	13
Matematik och naturvetenskap, allmän utbildning		10	-	2	-	3	1	2	2	-	-	-
Matematik		139	26	20	17	9	9	8	26	12	3	9
Statistik		73	7	10	12	12	3	7	13	2	4	3
Matematik och naturvetenskap, övrig/ospec		108	22	18	12	16	13	5	14	4	3	1
Övriga program, avancerad nivå		103	-	-	2	9	10	12	40	15	5	10
Matematik		34	-	-	2	8	5	3	8	3	1	4
Statistik		69	-	-	-	1	5	9	32	12	4	6
Data		8 167	1 120	1 038	978	855	723	546	1 605	665	337	300
Övriga program, grundnivå		7 551	1 120	1 038	977	796	652	476	1 398	565	289	240
Informatik, datavetenskap, systemvetenskap		7 007	1 023	961	913	732	606	450	1 301	531	270	220
Data, övrig/ospec utbildning		544	97	77	64	64	46	26	97	34	19	20
Övriga program, avancerad nivå		616	-	-	1	59	71	70	207	100	48	60
Data, allmän utbildning		91	-	-	1	9	6	5	35	23	9	3
Informatik, datavetenskap, systemvetenskap		437	-	-	-	43	59	61	146	59	29	40
Data, övrig/ospec utbildning		88	-	-	-	7	6	4	26	18	10	17
Teknik och tillverkning		25 462	6 716	4 602	3 146	2 306	1 935	1 367	3 162	1 115	555	558
Teknik och teknisk industri		18 164	5 259	3 380	2 164	1 543	1 268	885	2 077	782	375	431
Yrkesexamensprogram		13 565	4 815	3 046	1 874	1 102	735	471	970	318	123	111
Civilingenjörsexamen		10 008	4 039	2 489	1 429	731	435	261	442	109	36	37
Högskoleingenjörsexamen		3 342	723	530	423	352	276	201	487	197	83	70
Sjöingenjör- och maskinteknikerexamen		215	53	27	22	19	24	9	41	12	4	4
Övriga program, grundnivå		3 137	349	282	263	242	221	187	706	382	223	282
Teknik och teknisk industri, allmän inriktning		87	12	16	12	11	5	3	16	8	2	2
Maskinteknik och verkstadsteknik		411	47	42	23	28	19	30	91	58	32	41
Energi- och elektroteknik		466	80	40	41	45	34	23	107	45	20	31
Elektronik, datateknik och automation		1 412	187	157	153	127	124	101	308	128	67	60
Kemi- och bioteknik		37	6	3	8	3	2	1	10	2	2	-
Fordons- och farkostteknik		37	2	1	2	2	3	2	12	3	4	6
Industriell ekonomi och organisation		650	15	20	18	22	30	25	153	133	94	140
Teknik och teknisk industri, övrig/ospec		37	-	3	6	4	4	2	9	5	2	2
Övriga program, avancerad nivå		1 470	96	52	27	200	314	228	403	82	29	39
Teknik och teknisk industri, allmän inriktning		81	1	-	-	13	27	14	9	4	-	13
Maskinteknik och verkstadsteknik		259	-	1	2	31	68	46	85	17	2	7
Energi- och elektroteknik		84	-	1	-	12	18	9	29	7	5	3
Elektronik, datateknik och automation		365	-	1	4	73	87	42	120	23	9	6
Kemi- och bioteknik		57	-	-	-	10	12	13	15	3	2	2
Fordons- och farkostteknik		37	1	-	-	5	12	7	8	4	-	-
Industriell ekonomi och organisation		378	-	-	1	42	80	93	123	22	10	7
Teknik och teknisk industri, övrig/ospec		210	94	49	20	15	10	4	14	2	1	1
Material och tillverkning		504	78	55	66	58	56	48	94	24	14	11
Yrkesexamensprogram		191	51	30	26	17	12	14	25	7	3	6
Civilingenjörsexamen		89	40	15	14	6	4	4	5	1	-	-
Högskoleingenjörsexamen		102	11	15	12	11	8	10	20	6	3	6
Övriga program, grundnivå		247	27	25	38	29	28	20	50	14	11	5
Material och tillverkning, allmän inriktning		96	9	7	13	11	12	9	27	4	3	1
Tillverkning av textilier, konfektion, lädervaror		27	4	3	3	5	3	4	4	1	-	-
Tillverkning av trä-, pappers-, glas/porslins- och plastprodukter		37	2	3	5	1		6	7	7	3	3
Berg- och mineralteknik		87	12	12	17	12	13	1	12	2	5	1

5. (forts.)

Alla program, SUN-inriktning (1-siffernivå)	Totalt ¹	Ålder												
		-19	20	21	22	23	24	25-29	30-34	35-39	40-			
Alla program, SUN-inriktning (2-siffernivå)														
Övriga program, avancerad nivå	66	-	-	2	12	16	14	19	3	-	-			
Material och tillverkning, allmän inriktning	59	-	-	2	12	16	12	16	1	-	-			
Tillverkning av textilier, konfektion, lädervaror	7	-	-	-	-	-	2	3	2	-	-			
Samhällsbyggnad och byggnadsteknik	6 796	1 380	1 167	916	705	611	434	991	309	167	116			
Yrkesexamensprogram	5 616	1 296	1 094	828	581	458	299	665	210	117	68			
Arkitektexamen	1 943	477	388	289	188	158	107	219	61	33	23			
Brandingenjörsexamen	208	63	45	32	14	14	16	19	3	-	2			
Civilingenjörsexamen	1 336	352	310	229	141	100	50	115	20	13	6			
Högskoleingenjörsexamen	1 875	374	310	240	201	156	107	282	107	63	35			
Landskapsarkitektexamen	204	27	35	32	27	29	15	20	12	6	1			
Landskapsingenjörsexamen	50	3	6	6	10	1	4	10	7	2	1			
Övriga program, grundnivå	696	83	73	87	82	70	52	133	56	28	32			
Samhällsbyggnad, byggnadsteknik, allmän	88	5	5	7	13	4	4	25	13	4	8			
Samhällsbyggnad och arkitektur	291	41	31	41	41	29	26	51	15	10	6			
Byggnadsteknik och anläggningsteknik	232	19	22	22	17	29	19	49	24	13	18			
Samhällsbyggnad och byggnadsteknik, övrig	85	18	15	17	11	8	3	8	4	1	-			
Övriga program, avancerad nivå	485	1	-	1	42	83	83	194	43	22	16			
Samhällsbyggnad och byggnadsteknik, allmän inriktning	40	-	-	-	-	1	2	12	12	9	4			
Samhällsbyggnad och arkitektur	373	1	-	1	33	57	73	162	27	10	9			
Byggnadsteknik och anläggningsteknik	72	-	-	-	9	25	8	20	4	3	3			
Lant- och skogsbruk samt djursjukvård	2 548	410	379	311	303	249	211	393	126	85	81			
Lantbruk, trädgård, skog och fiske	772	81	86	88	92	76	72	129	49	55	44			
Yrkesexamensprogram	470	69	66	62	74	57	48	60	16	11	7			
Agronomexamen	189	39	29	25	31	22	12	21	5	2	3			
Hortonomexamen	13	3	2	2	-	2	2	1	-	1	-			
Jägmästarexamen	106	26	16	13	13	12	7	14	2	3	-			
Lantmästarexamen	75	-	1	10	18	8	20	12	2	1	3			
Skogsmästarexamen	87	1	18	12	12	13	7	12	7	4	1			
Övriga program, grundnivå	302	12	20	26	18	19	24	69	33	44	37			
Lantbruk	3	1	-	1	-	-	1	-	-	-	-			
Trädgård	190	6	18	21	14	12	16	50	19	20	14			
Skog	109	5	2	4	4	7	7	19	14	24	23			
Djursjukvård	1 776	329	293	223	211	173	139	264	77	30	37			
Yrkesexamensprogram	734	196	142	86	75	62	36	83	25	12	17			
Veterinärexamen	734	196	142	86	75	62	36	83	25	12	17			
Övriga program, grundnivå	1 042	133	151	137	136	111	103	181	52	18	20			
Djursjukvård	1 042	133	151	137	136	111	103	181	52	18	20			
Hälsa- och sjukvård samt social omsorg	38 251	4 951	4 345	3 710	3 075	2 629	2 192	7 034	3 895	2 689	3 731			
Hälsa- och sjukvård	29 484	3 963	3 360	2 781	2 231	1 922	1 613	5 436	3 088	2 137	2 953			
Yrkesexamensprogram	25 841	3 766	3 135	2 521	1 975	1 674	1 371	4 628	2 693	1 800	2 278			
Apotekarexamen	300	89	63	43	11	17	10	24	21	10	12			
Arbetssterapeutexamen	648	50	74	68	63	50	49	125	67	50	52			
Audionomexamen	223	13	20	23	15	13	16	47	28	26	22			
Barnmorskeexamen	484	-	-	-	1	7	25	209	108	62	72			
Biomedicinsk analytikerexamen	703	115	77	66	33	57	40	131	85	54	45			
Dietistexamen	532	68	83	82	79	65	40	75	17	11	12			
Logopedexamen	417	50	57	59	45	49	30	63	26	25	13			
Läkarexamen	5 006	1 409	896	624	440	329	240	597	240	120	111			
Optikerexamen	151	25	28	18	16	15	4	24	11	5	5			
Ortopedingenjörsexamen	38	15	4	6	3	5	1	4	-	-	-			
Receptarieexamen	304	32	22	38	17	17	11	72	22	19	54			
Röntgensjuksköterskeexamen	454	33	44	40	31	46	22	80	56	48	54			
Sjukgymnastexamen	2 498	383	425	363	331	215	191	379	111	54	46			
Sjukhusfysikerexamen	37	13	7	7	1	2	-	3	3	1	-			
Sjuksköterskeexamen	7 976	1 108	1 011	854	714	617	472	1 371	759	491	579			
Specialistsjuksköterskeexamen	3 931	-	-	-	2	30	96	1 030	947	719	1 107			
Tandhygienistexamen	1 027	76	128	91	79	72	57	239	133	75	77			
Tandläkarexamen	976	280	176	128	84	55	57	117	42	25	12			
Tandteknikerexamen	136	7	20	11	10	13	10	38	17	5	5			

Alla program, SUN-inriktning (1-siffernivå)	Totalt ¹	Ålder									
		-19	20	21	22	23	24	25-29	30-34	35-39	40-
Alla program, SUN-inriktning (2-siffernivå)											
Övriga program, grundnivå	2 177	197	225	258	222	193	159	436	184	145	158
Hälso- och sjukvård, allmän utbildning	764	53	73	96	74	53	57	158	71	65	64
Medicin	590	104	96	87	72	62	29	75	29	17	19
Omvårdnad	360	39	50	41	31	29	21	76	23	21	29
Tandvård	44	-	1	2	4	3	5	8	8	5	8
Terapi, rehabilitering och kostbehandling	125	1	1	7	11	5	9	27	23	18	23
Hälso- och sjukvård, övrig/ospec utbildning	294	-	4	25	30	41	38	92	30	19	15
Övriga program, avancerad nivå	1 466	-	-	2	34	55	83	372	211	192	517
Hälso- och sjukvård, allmän utbildning	459	-	-	-	4	19	16	120	60	59	181
Medicin	122	-	-	2	21	15	20	43	9	5	7
Omvårdnad	329	-	-	-	-	1	4	47	51	61	165
Tekniskt inriktad vårdutbildning	34	-	-	-	3	2	6	12	6	2	3
Terapi, rehabilitering och kostbehandling	244	-	-	-	3	11	16	56	37	31	90
Farmaci	134	-	-	-	1	4	11	51	24	10	33
Hälso- och sjukvård, övrig/ospec utbildning	144	-	-	-	2	3	10	43	24	24	38
Socialt arbete, omsorg och vägledning	8 767	988	985	929	844	707	579	1 598	807	552	778
Yrkesexamensprogram	7 499	904	892	846	762	607	475	1 304	662	453	594
Socionomexamen	6 465	883	847	778	674	531	397	1 058	527	355	415
Studie- och yrkesvägledarexamen	1 034	21	45	68	88	76	78	246	135	98	179
Övriga program, grundnivå	894	84	93	83	78	82	80	183	75	50	86
Socialt arbete och vägledning	894	84	93	83	78	82	80	183	75	50	86
Övriga program, avancerad nivå	374	-	-	-	4	18	24	111	70	49	98
Barn och ungdom	57	-	-	-	1	3	5	16	16	5	11
Socialt arbete och vägledning	317	-	-	-	3	15	19	95	54	44	87
Tjänster	4 438	579	539	503	471	448	366	871	255	166	240
Personliga tjänster	2 654	379	380	358	318	284	228	466	105	67	69
Övriga program, grundnivå	2 519	379	380	358	315	277	211	408	89	55	47
Hotell, restaurang och storköshåll	484	61	82	68	60	46	47	77	14	16	13
Turism, resor och fritid	697	99	96	95	83	91	62	118	27	17	9
Idrott och friskvård	1 338	219	202	195	172	140	102	213	48	22	25
Övriga program, avancerad nivå	135	-	-	-	3	7	17	58	16	12	22
Turism, resor och fritid	28	-	-	-	2	3	5	15	1	1	1
Idrott och friskvård	107	-	-	-	1	4	12	43	15	11	21
Transporttjänster	823	179	120	89	71	71	66	143	34	22	28
Yrkesexamensprogram	449	99	77	47	41	30	38	74	20	10	13
Sjökaptens- och styrmansexamen	449	99	77	47	41	30	38	74	20	10	13
Övriga program, grundnivå	374	80	43	42	30	41	28	69	14	12	15
Transporttjänster	374	80	43	42	30	41	28	69	14	12	15
Miljövård och miljöskydd	272	10	15	16	20	31	21	85	27	24	23
Övriga program, grundnivå	114	10	15	16	10	11	7	25	4	7	9
Miljövård och miljöskydd, allmän utbildning	76	6	11	13	8	9	4	20	1	2	2
Miljövårdsteknik och miljökontroll	38	4	4	3	2	2	3	5	3	5	7
Övriga program, avancerad nivå	158	-	-	-	10	20	14	60	23	17	14
Miljövård och miljöskydd, allmän utbildning	152	-	-	-	10	20	14	57	22	15	14
Miljövårdsteknik och miljökontroll	6	-	-	-	-	-	-	3	1	2	-
Säkerhetstjänster	694	11	25	40	64	62	51	179	89	53	120
Yrkesexamensprogram	175	-	12	18	29	29	19	52	12	3	1
Officersexamen	175	-	12	18	29	29	19	52	12	3	1
Övriga program, grundnivå	166	11	13	22	30	22	13	30	11	7	7
Arbetsmiljö och arbetarskydd	166	11	13	22	30	22	13	30	11	7	7
Övriga program, avancerad nivå	354	-	-	-	5	11	19	98	66	43	112
Säkerhet i samhället	51	-	-	-	1	4	2	17	13	8	6
Arbetsmiljö och arbetarskydd	303	-	-	-	4	7	17	81	53	35	106
Allmän utbildning	6 264	1 313	1 153	957	732	523	405	809	229	83	60
Bred, generell utbildning	6 264	1 313	1 153	957	732	523	405	809	229	83	60
Övriga program, grundnivå	6 264	1 313	1 153	957	732	523	405	809	229	83	60
Bred, generell utbildning	6 264	1 313	1 153	957	732	523	405	809	229	83	60

1. Via UHR samordnade antagning. Endast behöriga förstahandssökande med fullständiga personnummer redovisas.

6A. Antal behöriga förstahandssökande och antagna till yrkesexamensprogram, efter typ av yrkesexamensprogram och kön, höstterminen 2013

6A. Number of qualified first choice applicants and admitted to National programme for professional degree by sex, autumn term 2013

Programområde Yrkesexamensprogram	Förstahandssökande ¹			Antagna ¹			Förstahandssökande per antagen		
	Totalt	Kvinnor	Män	Totalt	Kvinnor	Män	Totalt	Kvinnor	Män
Yrkesprogram, netto	85 051	54 546	30 505	41 700	24 540	17 160	2,0	2,2	1,8
Juridik och samhällsvetenskap	21 070	14 564	6 506	5 147	3 423	1 724	4,1	4,3	3,8
Civilekonomexamen	2 956	1 456	1 500	1 428	758	670	2,1	1,9	2,2
Juristexamen	6 543	4 036	2 507	1 333	776	557	4,9	5,2	4,5
Psykologexamen	5 106	3 636	1 470	548	355	193	9,3	10,2	7,6
Socionomexamen	6 465	5 436	1 029	1 838	1 534	304	3,5	3,5	3,4
Undervisning	16 868	13 019	3 849	11 697	8 687	3 010	1,4	1,5	1,3
Förskolläraexamen	6 087	5 574	513	2 905	2 678	227	2,1	2,1	2,3
Grundläraresexamen	3 809	2 885	924	3 125	2 427	698	1,2	1,2	1,3
Specialläraresexamen	676	631	45	585	539	46	1,2	1,2	1,0
Yrkesläraresexamen	595	370	225	523	323	200	1,1	1,1	1,1
Ämnesläraresexamen	3 939	2 036	1 903	3 699	1 970	1 729	1,1	1,0	1,1
Folkhögskolläraresexamen	63	47	16	49	36	13	1,3	1,3	1,2
Läraresexamen	26	16	10	17	11	6	1,5	1,5	1,7
Specialpedagogexamen	647	604	43	429	401	28	1,5	1,5	1,5
Studie- och yrkesvägledarexamen	1 034	862	172	398	330	68	2,6	2,6	2,5
Naturvetenskap	604	472	132	500	398	102	1,2	1,2	1,3
Apotekarexamen	300	218	82	215	165	50	1,4	1,3	1,6
Receptarieexamen	304	254	50	285	233	52	1,1	1,1	1,0
Teknik	19 567	5 874	13 693	14 176	4 107	10 069	1,4	1,4	1,4
Arkitektexamen	1 943	1 146	797	374	226	148	5,2	5,1	5,4
Brandingenjörsexamen	208	58	150	90	28	62	2,3	2,1	2,4
Civilingenjörsexamen	11 433	3 270	8 163	8 098	2 475	5 623	1,4	1,3	1,5
Högskoleingenjörsexamen	5 319	1 322	3 997	5 277	1 335	3 942	1,0	1,0	1,0
Sjökaptensexamen	449	62	387	185	30	155	2,4	2,1	2,5
Sjöingenjörsexamen	215	16	199	152	13	139	1,4	1,2	1,4
Lant- och skogsbruk	724	410	314	547	330	217	1,3	1,2	1,4
Agronomexamen	189	136	53	159	122	37	1,2	1,1	1,4
Hortonomexamen	13	12	1	12	10	2	1,1	1,2	0,5
Jägmästarexamen	106	38	68	95	37	58	1,1	1,0	1,2
Lantmästarexamen	75	23	52	51	18	33	1,5	1,3	1,6
Landskapsarkitektexamen	204	151	53	123	92	31	1,7	1,6	1,7
Landskapsingenjörsexamen	50	35	15	55	41	14	0,9	0,9	1,1
Skogsmästarexamen	87	15	72	52	10	42	1,7	1,5	1,7
Medicin och odontologi	6 967	4 451	2 516	1 342	821	521	5,2	5,4	4,8
Läkarexamen	5 006	2 951	2 055	864	469	395	5,8	6,3	5,2
Optikerexamen	151	119	32	87	73	14	1,7	1,6	2,3
Psykoterapeutexamen	100	84	16	66	54	12	1,5	1,6	1,3
Tandläkarexamen	976	650	326	218	132	86	4,5	4,9	3,8
Veterinärexamen	734	647	87	107	93	14	6,9	7,0	6,2
Vård och omsorg	19 104	15 746	3 358	8 207	6 768	1 439	2,3	2,3	2,3
Arbetssterapeutexamen	648	568	80	420	360	60	1,5	1,6	1,3
Audionomexamen	223	160	63	132	90	42	1,7	1,8	1,5
Barnmorskeexamen	484	483	1	138	136	2	3,5	3,6	0,5
Biomedicinsk analytikerexamen	703	544	159	659	505	154	1,1	1,1	1,0
Dietistexamen	532	478	54	48	42	6	11,1	11,4	9,0
Logopedexamen	417	380	37	152	131	21	2,7	2,9	1,8
Ortopedingenjörsexamen	38	22	16	35	24	11	1,1	0,9	1,5
Röntgensjuksköterskeexamen	454	339	115	234	168	66	1,9	2,0	1,7
Sjukhusfysikerexamen	37	19	18	50	25	25	0,7	0,8	0,7
Sjukgymnastexamen	2 498	1 542	956	447	292	155	5,6	5,3	6,2
Sjuksköterskeexamen	7 976	6 826	1 150	3 121	2 600	521	2,6	2,6	2,2
Specialistsjuksköterskeexamen	3 931	3 343	588	2 394	2 066	328	1,6	1,6	1,8
Tandhygienistexamen	1 027	945	82	300	271	29	3,4	3,5	2,8
Tandteknikerexamen	136	97	39	82	63	19	1,7	1,5	2,1
Övrigt område	175	20	155	88	9	79	2,0	2,2	2,0
Officersexamen	175	20	155	88	9	79	2,0	2,2	2,0

1. Via UHR:s samordnade antagning. Endast sökande och antagna med fullständiga personnummer ingår i redovisningen.

6B. Antal behöriga förstahandssökande och antagna till program indelat efter SUN-inriktning och kön, höstterminen 2013

6B. Number of qualified first choice applicants and admitted to programme by field and sex, autumn term 2013

Alla program, SUN-inriktning (1-siffernivå) Alla program, SUN-inriktning (2-siffernivå)	Förstahandssökande ¹			Antagna ¹			Förstahandssökande per antagen		
	Totalt	Kvinnor	Män	Totalt	Kvinnor	Män	Totalt	Kvinnor	Män
Samtliga, netto	168 936	100 910	68 026	89 933	50 957	38 976	1,9	2,0	1,7
Yrkesprogram, netto	85 051	54 546	30 505	41 700	24 540	17 160	2,0	2,2	1,8
Övriga program, grundnivå, netto	70 369	38 259	32 110	37 539	20 127	17 412	1,9	1,9	1,8
Övriga program, avancerad nivå, netto	13 883	8 338	5 545	10 824	6 390	4 434	1,3	1,3	1,3
Pedagogik och lärarutbildning	17 111	13 183	3 928	12 421	9 252	3 169	1,4	1,4	1,2
Pedagogik och lärarutbildning	17 111	13 183	3 928	12 421	9 252	3 169	1,4	1,4	1,2
Yrkesexamensprogram	15 837	12 159	3 678	11 299	8 357	2 942	1,4	1,5	1,3
Förskollärarexamen	6 087	5 574	513	2 905	2 678	227	2,1	2,1	2,3
Grundlärarexamen	3 809	2 885	924	3 125	2 427	698	1,2	1,2	1,3
Speciallärarexamen	676	631	45	585	539	46	1,2	1,2	1,0
Yrkeslärarexamen	595	370	225	523	323	200	1,1	1,1	1,1
Ämneslärarexamen	3 939	2 036	1 903	3 699	1 970	1 729	1,1	1,0	1,1
Folkhögskollärarexamen	63	47	16	49	36	13	1,3	1,3	1,2
Lärarexamen	26	16	10	17	11	6	1,5	1,5	1,7
Specialpedagogexamen	647	604	43	429	401	28	1,5	1,5	1,5
Övriga program, grundnivå	353	288	65	227	184	43	1,6	1,6	1,5
Pedagogik	344	284	60	218	180	38	1,6	1,6	1,6
Läroarb. i yrkesämne/praktiskt/estetiskt ämne	9	4	5	9	4	5	1,0	1,0	1,0
Övriga program, avancerad nivå	922	737	185	919	734	185	1,0	1,0	1,0
Pedagogik och lärarutbildning, allmän	54	48	6	52	46	6	1,0	1,0	1,0
Pedagogik	755	599	156	752	591	161	1,0	1,0	1,0
Läroarb. i yrkesämne/praktiskt/estetiskt ämne	8	6	2	6	6	0	1,3	1,0	0,0
Pedagogik och lärarutbildning, övrig/ospec	105	84	21	116	97	19	0,9	0,9	1,1
Humaniora och konst	11 022	6 668	4 354	5 745	3 445	2 300	1,9	1,9	1,9
Konst och media	7 568	4 465	3 103	2 760	1 561	1 199	2,7	2,9	2,6
Övriga program, grundnivå	7 059	4 147	2 912	2 447	1 366	1 081	2,9	3,0	2,7
Konst och media, allmän utbildning	52	45	7	43	36	7	1,2	1,3	1,0
Bild- och formkonst	783	497	286	64	47	17	12,2	10,6	16,8
Musik, dans och dramatik	1 623	881	742	445	204	241	3,6	4,3	3,1
Medieproduktion	3 447	1 818	1 629	1 476	774	702	2,3	2,3	2,3
Formgivning	1 071	802	269	297	213	84	3,6	3,8	3,2
Konsthantverk	322	266	56	126	95	31	2,6	2,8	1,8
Övriga program, avancerad nivå	521	325	196	314	196	118	1,7	1,7	1,7
Konst och media, allmän utbildning	14	11	3	11	8	3	1,3	1,4	1,0
Bild- och formkonst	62	44	18	27	20	7	2,3	2,2	2,6
Musik, dans och dramatik	209	102	107	127	67	60	1,6	1,5	1,8
Medieproduktion	85	48	37	63	35	28	1,3	1,4	1,3
Formgivning	78	61	17	40	32	8	2,0	1,9	2,1
Konsthantverk	25	22	3	16	14	2	1,6	1,6	1,5
Konst och media, övrig/ospec	51	39	12	30	20	10	1,7	2,0	1,2
Humaniora	3 522	2 254	1 268	2 985	1 884	1 101	1,2	1,2	1,2
Övriga program, grundnivå	2 846	1 826	1 020	2 349	1 480	869	1,2	1,2	1,2
Humaniora, allmän inriktning	227	118	109	174	92	82	1,3	1,3	1,3
Religion	264	141	123	300	170	130	0,9	0,8	0,9
Främmande språk och språkvetenskap	857	583	274	623	420	203	1,4	1,4	1,3
Svenska och litteraturvetenskap	269	210	59	193	154	39	1,4	1,4	1,5
Historia och arkeologi	823	516	307	647	383	264	1,3	1,3	1,2
Filosofi och logik	155	75	80	150	65	85	1,0	1,2	0,9
Humaniora, övrig/ospec inriktning	251	183	68	262	196	66	1,0	0,9	1,0
Övriga program, avancerad nivå	676	428	248	636	404	232	1,1	1,1	1,1
Religion	55	26	29	56	29	27	1,0	0,9	1,1
Främmande språk och språkvetenskap	264	204	60	247	190	57	1,1	1,1	1,1
Svenska och litteraturvetenskap	38	24	14	40	27	13	0,9	0,9	1,1
Historia och arkeologi	170	87	83	146	73	73	1,2	1,2	1,1
Filosofi och logik	56	34	22	47	26	21	1,2	1,3	1,0

6B. (forts.)

Alla program, SUN-inriktning (1-siffernivå) Alla program, SUN-inriktning (2-siffernivå)	Förstahandssökande ¹			Antagna ¹			Förstahandssökande per antagen		
	Totalt	Kvinnor	Män	Totalt	Kvinnor	Män	Totalt	Kvinnor	Män
Humaniora, övrig/ospec inriktning	93	53	40	101	60	41	0,9	0,9	1,0
Samhällsvetenskap, juridik, handel, adm.	53 341	33 316	20 025	22 531	14 068	8 463	2,4	2,4	2,4
Samhälls- och beteendevetenskap	17 116	11 586	5 530	7 567	4 945	2 622	2,3	2,3	2,1
Yrkesexamensprogram	5 206	3 720	1 486	614	409	205	8,5	9,1	7,2
Psyko­terapeutexamen	100	84	16	66	54	12	1,5	1,6	1,3
Psykologexamen	5 106	3 636	1 470	548	355	193	9,3	10,2	7,6
Övriga program, grundnivå	9 850	6 530	3 320	5 421	3 544	1 877	1,8	1,8	1,8
Samhälls- och beteendevetenskap, allmän	1 151	723	428	706	396	310	1,6	1,8	1,4
Psykologi	912	677	235	464	339	125	2,0	2,0	1,9
Sociologi, etnologi och kulturgeografi	2 749	1 982	767	1 547	1 085	462	1,8	1,8	1,7
Statsvetenskap	2 479	1 525	954	1 494	969	525	1,7	1,6	1,8
Nationalekonomi och ekonomisk historia	816	453	363	342	185	157	2,4	2,4	2,3
Samhälls- och beteendevetenskap, övrig/ospec	1 743	1 170	573	868	570	298	2,0	2,1	1,9
Övriga program, avancerad nivå	2 060	1 336	724	1 532	992	540	1,3	1,3	1,3
Samhälls- och beteendevetenskap, allmän	129	93	36	130	87	43	1,0	1,1	0,8
Psykologi	255	185	70	193	137	56	1,3	1,4	1,3
Sociologi, etnologi och kulturgeografi	293	194	99	221	152	69	1,3	1,3	1,4
Statsvetenskap	805	521	284	577	365	212	1,4	1,4	1,3
Nationalekonomi och ekonomisk historia	218	85	133	136	56	80	1,6	1,5	1,7
Samhälls- och beteendevetenskap, övrig/ospec	360	258	102	278	197	81	1,3	1,3	1,3
Journalistik och information	4 335	2 810	1 525	1 990	1 336	654	2,2	2,1	2,3
Övriga program, grundnivå	3 667	2 319	1 348	1 516	996	520	2,4	2,3	2,6
Journalistik och medievetenskap	3 401	2 133	1 268	1 329	862	467	2,6	2,5	2,7
Biblioteks- och dokumentationsvetenskap	266	186	80	187	134	53	1,4	1,4	1,5
Övriga program, avancerad nivå	668	491	177	475	341	134	1,4	1,4	1,3
Journalistik och medievetenskap	386	270	116	269	178	91	1,4	1,5	1,3
Biblioteks- och dokumentationsvetenskap	282	221	61	207	164	43	1,4	1,3	1,4
Företagsekonomi, handel och administration	24 545	14 352	10 193	11 087	6 620	4 467	2,2	2,2	2,3
Yrkesexamensprogram	2 956	1 456	1 500	1 428	758	670	2,1	1,9	2,2
Civilekonomexamen	2 956	1 456	1 500	1 428	758	670	2,1	1,9	2,2
Övriga program, grundnivå	18 516	11 169	7 347	7 552	4 680	2 872	2,5	2,4	2,6
Företagsekonomi och administration	11 294	5 801	5 493	4 473	2 438	2 035	2,5	2,4	2,7
Inköp, försäljning och distribution	707	440	267	403	265	138	1,8	1,7	1,9
Marknadsföring	466	276	190	156	100	56	3,0	2,8	3,4
Redovisning och beskattning	55	33	22	35	20	15	1,6	1,6	1,5
Ledning och administration	4 526	3 388	1 138	1 811	1 331	480	2,5	2,5	2,4
Kontorsservice och sekreterartjänster	570	555	15	120	115	5	4,8	4,8	3,0
Övrigt inom ekonomi och administration	898	676	222	556	412	144	1,6	1,6	1,5
Övriga program, avancerad nivå	3 074	1 728	1 346	2 107	1 182	925	1,5	1,5	1,5
Företagsekonomi och administration	1 097	572	525	784	398	386	1,4	1,4	1,4
Marknadsföring	100	53	47	100	55	45	1,0	1,0	1,0
Bank, försäkring och finansiering	166	42	124	82	16	66	2,0	2,6	1,9
Redovisning och beskattning	242	125	117	129	62	67	1,9	2,0	1,7
Ledning och administration	1 475	941	534	1 027	661	366	1,4	1,4	1,5
Juridik och rättsvetenskap	7 351	4 573	2 778	1 901	1 177	724	3,9	3,9	3,8
Yrkesexamensprogram	6 543	4 036	2 507	1 333	776	557	4,9	5,2	4,5
Juristexamen	6 543	4 036	2 507	1 333	776	557	4,9	5,2	4,5
Övriga program, grundnivå	570	376	194	397	283	114	1,4	1,3	1,7
Juridik och rättsvetenskap	570	376	194	397	283	114	1,4	1,3	1,7
Övriga program, avancerad nivå	238	161	77	171	118	53	1,4	1,4	1,5
Juridik och rättsvetenskap	238	161	77	171	118	53	1,4	1,4	1,5
Naturvetenskap, matematik och data	11 170	3 654	7 516	8 377	3 056	5 321	1,3	1,2	1,4
Biologi och miljövetenskap	1 383	937	446	1 337	919	418	1,0	1,0	1,1
Övriga program, grundnivå	1 064	728	336	1 037	725	312	1,0	1,0	1,1
Biologi och miljövetenskap, allmän utbildning	21	12	9	24	15	9	0,9	0,8	1,0
Biologi och biokemi	569	389	180	567	387	180	1,0	1,0	1,0
Miljövetenskap	474	327	147	446	323	123	1,1	1,0	1,2
Övriga program, avancerad nivå	319	209	110	300	194	106	1,1	1,1	1,0
Biologi och biokemi	174	109	65	169	110	59	1,0	1,0	1,1
Miljövetenskap	106	72	34	112	72	40	0,9	1,0	0,9

6B. (forts.)

Alla program, SUN-inriktning (1-siffernivå) Alla program, SUN-inriktning (2-siffernivå)	Förstahandssökande ¹			Antagna ¹			Förstahandssökande per antagen		
	Totalt	Kvinnor	Män	Totalt	Kvinnor	Män	Totalt	Kvinnor	Män
Biologi och miljövetenskap, övrig/ospec	39	28	11	20	13	7	2,0	2,2	1,6
Fysik, kemi och geovetenskap	1 187	545	642	1 209	535	674	1,0	1,0	1,0
Övriga program, grundnivå	986	450	536	1 024	448	576	1,0	1,0	0,9
Fysik	128	27	101	154	30	124	0,8	0,9	0,8
Kemi	88	43	45	119	64	55	0,7	0,7	0,8
Geovetenskap och naturgeografi	365	205	160	354	207	147	1,0	1,0	1,1
Fysik, kemi och geovetenskap, övrig/ospec	405	175	230	397	147	250	1,0	1,2	0,9
Övriga program, avancerad nivå	201	95	106	185	87	98	1,1	1,1	1,1
Fysik	57	14	43	51	12	39	1,1	1,2	1,1
Kemi	44	24	20	39	23	16	1,1	1,0	1,3
Geovetenskap och naturgeografi	100	57	43	95	52	43	1,1	1,1	1,0
Matematik och övrig naturvetenskap	433	112	321	505	147	358	0,9	0,8	0,9
Övriga program, grundnivå	330	83	247	400	117	283	0,8	0,7	0,9
Matematik och naturvetenskap, allmän	10	-	10	10	-	10	1,0	-	1,0
Matematik	139	29	110	198	52	146	0,7	0,6	0,8
Statistik	73	27	46	86	35	51	0,8	0,8	0,9
Matematik och naturvetenskap, övrig/ospec	108	27	81	106	30	76	1,0	0,9	1,1
Övriga program, avancerad nivå	103	29	74	105	30	75	1,0	1,0	1,0
Matematik	34	6	28	36	6	30	0,9	1,0	0,9
Statistik	69	23	46	69	24	45	1,0	1,0	1,0
Data	8 167	2 060	6 107	5 328	1 455	3 873	1,5	1,4	1,6
Övriga program, grundnivå	7 551	1 893	5 658	4 737	1 272	3 465	1,6	1,5	1,6
Informatik, datavetenskap, systemvetenskap	7 007	1 704	5 303	4 314	1 100	3 214	1,6	1,5	1,6
Data, övrig/ospec utbildning	544	189	355	423	172	251	1,3	1,1	1,4
Övriga program, avancerad nivå	616	167	449	591	183	408	1,0	0,9	1,1
Data, allmän utbildning	91	29	62	85	29	56	1,1	1,0	1,1
Informatik, datavetenskap, systemvetenskap	437	110	327	405	110	295	1,1	1,0	1,1
Data, övrig/ospec utbildning	88	28	60	108	49	59	0,8	0,6	1,0
Teknik och tillverkning	25 462	8 032	17 430	18 621	5 718	12 903	1,4	1,4	1,4
Teknik och teknisk industri	18 164	4 749	13 415	14 308	3 792	10 516	1,3	1,3	1,3
Yrkesexamensprogram	13 565	3 368	10 197	10 992	2 814	8 178	1,2	1,2	1,2
Civilingenjörsexamen	10 008	2 675	7 333	7 181	2 033	5 148	1,4	1,3	1,4
Högskoleingenjörsexamen	3 342	677	2 665	3 659	768	2 891	0,9	0,9	0,9
Sjöingenjör- och maskinteknikerexamen	215	16	199	152	13	139	1,4	1,2	1,4
Övriga program, grundnivå	3 137	1 012	2 125	2 003	629	1 374	1,6	1,6	1,5
Teknik och teknisk industri, allmän inriktning	87	49	38	90	48	42	1,0	1,0	0,9
Maskinteknik och verkstadsteknik	411	141	270	286	87	199	1,4	1,6	1,4
Energi- och elektroteknik	466	86	380	364	78	286	1,3	1,1	1,3
Elektronik, datateknik och automation	1 412	316	1 096	737	152	585	1,9	2,1	1,9
Kemi- och bioteknik	37	12	25	37	17	20	1,0	0,7	1,3
Fordons- och farkostteknik	37	6	31	32	8	24	1,2	0,8	1,3
Industriell ekonomi och organisation	650	384	266	435	228	207	1,5	1,7	1,3
Teknik och teknisk industri, övrig/ospec	37	18	19	22	11	11	1,7	1,6	1,7
Övriga program, avancerad nivå	1 470	370	1 100	1 315	350	965	1,1	1,1	1,1
Teknik och teknisk industri, allmän inriktning	81	27	54	76	23	53	1,1	1,2	1,0
Maskinteknik och verkstadsteknik	259	63	196	226	62	164	1,1	1,0	1,2
Energi- och elektroteknik	84	18	66	73	19	54	1,2	0,9	1,2
Elektronik, datateknik och automation	365	48	317	356	45	311	1,0	1,1	1,0
Kemi- och bioteknik	57	30	27	53	28	25	1,1	1,1	1,1
Fordons- och farkostteknik	37	5	32	36	5	31	1,0	1,0	1,0
Industriell ekonomi och organisation	378	132	246	334	120	214	1,1	1,1	1,1
Teknik och teknisk industri, övrig/ospec	210	48	162	161	48	113	1,3	1,0	1,4
Material och tillverkning	504	219	285	432	195	237	1,2	1,1	1,2
Yrkesexamensprogram	191	70	121	211	90	121	0,9	0,8	1,0
Civilingenjörsexamen	89	27	62	94	32	62	0,9	0,8	1,0
Högskoleingenjörsexamen	102	43	59	117	58	59	0,9	0,7	1,0
Övriga program, grundnivå	247	124	123	154	83	71	1,6	1,5	1,7
Material och tillverkning, allmän inriktning	96	51	45	48	27	21	2,0	1,9	2,1
Tillverkning av textilier, konfektion, lädervaror	27	27	-	15	15	-	1,8	1,8	-
Tillverkning av trä-, pappers-, glas/porslin, plast	37	29	8	36	32	4	1,0	0,9	2,0

6B. (forts.)

Alla program, SUN-inriktning (1-siffernivå) Alla program, SUN-inriktning (2-siffernivå)	Förstahandssökande ¹			Antagna ¹			Förstahandssökande per antagen		
	Totalt	Kvinnor	Män	Totalt	Kvinnor	Män	Totalt	Kvinnor	Män
Berg- och mineralteknik	87	17	70	55	9	46	1,6	1,9	1,5
Övriga program, avancerad nivå	66	25	41	67	22	45	1,0	1,1	0,9
Material och tillverkning, allmän inriktning	59	19	40	64	19	45	0,9	1,0	0,9
Tillverkning av textilier, konfektion, lädervaror	7	6	1	3	3	-	2,3	2,0	-
Samhällsbyggnad och byggnadsteknik	6 796	3 064	3 732	3 882	1 731	2 151	1,8	1,8	1,7
Yrkesexamensprogram	5 616	2 560	3 056	2 966	1 306	1 660	1,9	2,0	1,8
Arkitektexamen	1 943	1 146	797	374	226	148	5,2	5,1	5,4
Brandingenjörsexamen	208	58	150	90	28	62	2,3	2,1	2,4
Civilingenjörsexamen	1 336	568	768	823	410	413	1,6	1,4	1,9
Högskoleingenjörsexamen	1 875	602	1 273	1 501	509	992	1,2	1,2	1,3
Landskapsarkitektexamen	204	151	53	123	92	31	1,7	1,6	1,7
Landskapsingenjörsexamen	50	35	15	55	41	14	0,9	0,9	1,1
Övriga program, grundnivå	696	281	415	481	230	251	1,4	1,2	1,7
Samhällsbyggnad och byggnadsteknik, allmän	88	33	55	56	24	32	1,6	1,4	1,7
Samhällsbyggnad och arkitektur	291	143	148	189	113	76	1,5	1,3	1,9
Byggnadsteknik och anläggningsteknik	232	65	167	188	67	121	1,2	1,0	1,4
Samhällsbyggnad/byggnadsteknik, övrig/ospec	85	40	45	48	26	22	1,8	1,5	2,0
Övriga program, avancerad nivå	485	223	262	436	196	240	1,1	1,1	1,1
Samhällsbyggnad /byggnadsteknik, allmän	40	16	24	35	14	21	1,1	1,1	1,1
Samhällsbyggnad och arkitektur	373	189	184	336	164	172	1,1	1,2	1,1
Byggnadsteknik och anläggningsteknik	72	18	54	65	18	47	1,1	1,0	1,1
Lant- och skogsbruk samt djursjukvård	2 548	2 056	492	736	460	276	3,5	4,5	1,8
Lantbruk, trädgård, skog och fiske	772	397	375	589	329	260	1,3	1,2	1,4
Yrkesexamensprogram	470	224	246	369	197	172	1,3	1,1	1,4
Agronomexamen	189	136	53	159	122	37	1,2	1,1	1,4
Hortonomexamen	13	12	1	12	10	2	1,1	1,2	0,5
Jägmästarexamen	106	38	68	95	37	58	1,1	1,0	1,2
Lantmästarexamen	75	23	52	51	18	33	1,5	1,3	1,6
Skogsmästarexamen	87	15	72	52	10	42	1,7	1,5	1,7
Övriga program, grundnivå	302	173	129	220	132	88	1,4	1,3	1,5
Lantbruk	3	3	-	13	13	-	0,2	0,2	-
Trädgård	190	133	57	123	89	34	1,5	1,5	1,7
Skog	109	37	72	84	30	54	1,3	1,2	1,3
Djursjukvård	1 776	1 659	117	147	131	16	12,1	12,7	7,3
Yrkesexamensprogram	734	647	87	107	93	14	6,9	7,0	6,2
Veterinärexamen	734	647	87	107	93	14	6,9	7,0	6,2
Övriga program, grundnivå	1 042	1 012	30	40	38	2	26,0	26,6	15,0
Djursjukvård	1 042	1 012	30	40	38	2	26,0	26,6	15,0
Hälso- och sjukvård samt social omsorg	38 251	30 157	8 094	14 808	11 902	2 906	2,6	2,5	2,8
Hälso- och sjukvård	29 484	22 798	6 686	12 030	9 577	2 453	2,5	2,4	2,7
Yrkesexamensprogram	25 841	19 938	5 903	9 876	7 840	2 036	2,6	2,5	2,9
Apotekarexamen	300	218	82	215	165	50	1,4	1,3	1,6
Arbetssterapeutexamen	648	568	80	420	360	60	1,5	1,6	1,3
Audionomexamen	223	160	63	132	90	42	1,7	1,8	1,5
Barnmorskeexamen	484	483	1	138	136	2	3,5	3,6	0,5
Biomedicinsk analytikerexamen	703	544	159	659	505	154	1,1	1,1	1,0
Dietistexamen	532	478	54	48	42	6	11,1	11,4	9,0
Logopedexamen	417	380	37	152	131	21	2,7	2,9	1,8
Läkarexamen	5 006	2 951	2 055	864	469	395	5,8	6,3	5,2
Ortopedingenjörsexamen	38	22	16	35	24	11	1,1	0,9	1,5
Optikerexamen	151	119	32	87	73	14	1,7	1,6	2,3
Receptarieexamen	304	254	50	285	233	52	1,1	1,1	1,0
Röntgensjuksköterskeexamen	454	339	115	234	168	66	1,9	2,0	1,7
Sjukhusfysikerexamen	37	19	18	50	25	25	0,7	0,8	0,7
Sjukgymnastexamen	2 498	1 542	956	447	292	155	5,6	5,3	6,2
Sjuksköterskeexamen	7 976	6 826	1 150	3 121	2 600	521	2,6	2,6	2,2
Specialistsjuksköterskeexamen	3 931	3 343	588	2 394	2 066	328	1,6	1,6	1,8
Tandhygienistexamen	1 027	945	82	300	271	29	3,4	3,5	2,8
Tandläkarexamen	976	650	326	218	132	86	4,5	4,9	3,8
Tandteknikerexamen	136	97	39	82	63	19	1,7	1,5	2,1

6B. (forts.)

Alla program, SUN-inriktning (1-siffernivå) Alla program, SUN-inriktning (2-siffernivå)	Förstahandssökande ¹			Antagna ¹			Förstahandssökande per antagen		
	Totalt	Kvinnor	Män	Totalt	Kvinnor	Män	Totalt	Kvinnor	Män
Övriga program, grundnivå	2 177	1 641	536	1 195	947	248	1,8	1,7	2,2
Hälso- och sjukvård, allmän utbildning	764	653	111	441	386	55	1,7	1,7	2,0
Medicin	590	343	247	448	299	149	1,3	1,1	1,7
Omvårdnad	360	317	43	115	101	14	3,1	3,1	3,1
Tandvård	44	41	3	35	31	4	1,3	1,3	0,8
Terapi, rehabilitering och kostbehandling	125	113	12	80	74	6	1,6	1,5	2,0
Hälso- och sjukvård, övrig/ospec utbildning	294	174	120	76	56	20	3,9	3,1	6,0
Övriga program, avancerad nivå	1 466	1 219	247	1 000	829	171	1,5	1,5	1,4
Hälso- och sjukvård, allmän utbildning	459	379	80	242	211	31	1,9	1,8	2,6
Medicin	122	78	44	108	63	45	1,1	1,2	1,0
Omvårdnad	329	297	32	257	235	22	1,3	1,3	1,5
Tekniskt inriktad vårdutbildning	34	31	3	25	22	3	1,4	1,4	1,0
Terapi, rehabilitering och kostbehandling	244	199	45	183	146	37	1,3	1,4	1,2
Farmaci	134	111	23	60	46	14	2,2	2,4	1,6
Hälso- och sjukvård, övrig/ospec utbildning	144	124	20	147	126	21	1,0	1,0	1,0
Socialt arbete, omsorg och vägledning	8 767	7 359	1 408	2 780	2 327	453	3,2	3,2	3,1
Yrkesexamensprogram	7 499	6 298	1 201	2 236	1 864	372	3,4	3,4	3,2
Socionomexamen	6 465	5 436	1 029	1 838	1 534	304	3,5	3,5	3,4
Studie- och yrkesvägledarexamen	1 034	862	172	398	330	68	2,6	2,6	2,5
Övriga program, grundnivå	894	740	154	260	216	44	3,4	3,4	3,5
Socialt arbete och vägledning	894	740	154	260	216	44	3,4	3,4	3,5
Övriga program, avancerad nivå	374	321	53	284	247	37	1,3	1,3	1,4
Barn och ungdom	57	54	3	78	72	6	0,7	0,8	0,5
Socialt arbete och vägledning	317	267	50	207	176	31	1,5	1,5	1,6
Tjänster	4 438	2 251	2 187	3 013	1 711	1 302	1,5	1,3	1,7
Personliga tjänster	2 654	1 441	1 213	1 815	1 072	743	1,5	1,3	1,6
Övriga program, grundnivå	2 519	1 364	1 155	1 707	1 017	690	1,5	1,3	1,7
Hotell, restaurang och storhushåll	484	285	199	262	170	92	1,8	1,7	2,2
Turism, resor och fritid	697	477	220	613	437	176	1,1	1,1	1,3
Idrott och friskvård	1 338	602	736	832	410	422	1,6	1,5	1,7
Övriga program, avancerad nivå	135	77	58	108	55	53	1,3	1,4	1,1
Turism, resor och fritid	28	21	7	23	16	7	1,2	1,3	1,0
Idrott och friskvård	107	56	51	85	39	46	1,3	1,4	1,1
Transporttjänster	823	180	643	413	105	308	2,0	1,7	2,1
Yrkesexamensprogram	449	62	387	185	30	155	2,4	2,1	2,5
Sjökapten- och styrmansexamen	449	62	387	185	30	155	2,4	2,1	2,5
Övriga program, grundnivå	374	118	256	228	75	153	1,6	1,6	1,7
Transporttjänster	374	118	256	228	75	153	1,6	1,6	1,7
Miljövård och miljöskydd	272	194	78	273	180	93	1,0	1,1	0,8
Övriga program, grundnivå	114	77	37	136	87	49	0,8	0,9	0,8
Miljövård och miljöskydd, allmän utbildning	76	55	21	85	62	23	0,9	0,9	0,9
Miljövårdsteknik och miljökontroll	38	22	16	51	25	26	0,7	0,9	0,6
Övriga program, avancerad nivå	158	117	41	137	93	44	1,2	1,3	0,9
Miljövård och miljöskydd, allmän utbildning	152	113	39	130	90	40	1,2	1,3	1,0
Miljövårdsteknik och miljökontroll	6	4	2	7	3	4	0,9	1,3	0,5
Säkerhetstjänster	694	436	258	512	354	158	1,4	1,2	1,6
Yrkesexamensprogram	175	20	155	88	9	79	2,0	2,2	2,0
Officersexamen	175	20	155	88	9	79	2,0	2,2	2,0
Övriga program, grundnivå	166	125	41	131	106	25	1,3	1,2	1,6
Arbetsmiljö och arbetarskydd	166	125	41	131	106	25	1,3	1,2	1,6
Övriga program, avancerad nivå	354	291	63	293	239	54	1,2	1,2	1,2
Säkerhet i samhället	51	28	23	40	23	17	1,3	1,2	1,4
Arbetsmiljö och arbetarskydd	303	263	40	253	216	37	1,2	1,2	1,1
Allmän utbildning	6 264	2 022	4 242	3 900	1 487	2 413	1,6	1,4	1,8
Bred, generell utbildning	6 264	2 022	4 242	3 900	1 487	2 413	1,6	1,4	1,8

1. Via UHR samordnade antagning. Endast sökande och antagna med fullständiga personnummer ingår i redovisningen.

6C. Antal behöriga förstahandssökande och antagna med ofullständiga personnummer, till program indelat efter SUN-inriktning och kön, höstterminen 2013

6.C Number of qualified first choice applicants and admitted (non-residence) to programme by field and sex, autumn term 2013

Alla program, SUN-inriktning (1-siffernivå) Alla program, SUN-inriktning (2-siffernivå)	Förstahandssökande ¹			Antagna ¹			Förstahandssökande per antagen		
	Totalt	Kvinnor	Män	Totalt	Kvinnor	Män	Totalt	Kvinnor	Män
Samtliga, netto	3 052	1 891	1 161	1 353	793	560	2,3	2,4	2,1
Yrkesprogram, netto	593	420	173	204	125	79	2,9	3,4	2,2
Övriga program, grundnivå, netto	954	631	323	478	313	165	2,0	2,0	2,0
Övriga program, avancerad nivå, netto	1514	844	670	671	355	316	2,3	2,4	2,1
Pedagogik och lärarutbildning	89	62	27	67	46	21	1,3	1,3	1,3
Pedagogik och lärarutbildning	89	62	27	67	46	21	1,3	1,3	1,3
Yrkesexamensprogram	58	48	10	39	30	9	1,5	1,6	1,1
Förskolläraryrkesexamen	7	7	-	2	2	-	3,5	3,5	-
Grundläraryrkesexamen	17	15	2	14	12	2	1,2	1,3	1,0
Specialläraryrkesexamen	2	2	-	1	1	-	2,0	2,0	-
Specialpedagogexamen	1	1	-	-	-	-	-	-	-
Yrkesläraryrkesexamen	1	1	-	-	-	-	-	-	-
Ämnesläraryrkesexamen	30	22	8	22	15	7	1,4	1,5	1,1
Övriga program, grundnivå	1	-	1	1	1	-	1,0	-	-
Pedagogik	1	-	1	1	1	-	1,0	-	-
Övriga program, avancerad nivå	30	14	16	27	15	12	1,1	0,9	1,3
Pedagogik och lärarutbildning, allmän	1	1	-	1	1	-	1,0	1,0	-
Pedagogik	28	12	16	24	12	12	1,2	1,0	1,3
Pedagogik och lärarutbildning, övrig/ospec	1	1	-	2	2	-	0,5	0,5	-
Humaniora och konst	731	503	228	256	177	79	2,9	2,8	2,9
Konst och media	608	413	195	156	99	57	3,9	4,2	3,4
Övriga program, grundnivå	262	193	69	59	39	20	4,4	4,9	3,5
Konst och media, allmän utbildning	1	1	-	2	2	-	0,5	0,5	-
Bild- och formkonst	57	44	13	4	2	2	14,3	22,0	6,5
Musik, dans och dramatik	88	64	24	30	18	12	2,9	3,6	2,0
Medieproduktion	89	61	28	20	16	4	4,4	3,8	7,0
Formgivning	24	21	3	-	-	-	-	-	-
Konsthantverk	14	11	3	4	2	2	3,5	5,5	1,5
Övriga program, avancerad nivå	350	221	129	97	60	37	3,6	3,7	3,5
Bild- och formkonst	51	34	17	7	4	3	7,3	8,5	5,7
Musik, dans och dramatik	130	66	64	45	21	24	2,9	3,1	2,7
Medieproduktion	21	16	5	12	9	3	1,8	1,8	1,7
Formgivning	116	79	37	29	23	6	4,0	3,4	6,2
Konsthantverk	34	28	6	4	3	1	8,5	9,3	6,0
Humaniora	124	91	33	100	78	22	1,2	1,2	1,5
Övriga program, grundnivå	79	61	18	61	50	11	1,3	1,2	1,6
Humaniora, allmän inriktning	1	1	-	2	2	-	0,5	0,5	-
Religion	4	3	1	5	3	2	0,8	1,0	0,5
Främmande språk och språkvetenskap	42	35	7	27	25	2	1,6	1,4	3,5
Svenska och litteraturvetenskap	1	-	1	1	-	1	1,0	-	1,0
Historia och arkeologi	18	11	7	17	12	5	1,1	0,9	1,4
Filosofi och logik	4	2	2	2	1	1	2,0	2,0	2,0
Humaniora, övrig/ospec inriktning	9	9	-	7	7	-	1,3	1,3	-
Övriga program, avancerad nivå	45	30	15	39	28	11	1,2	1,1	1,4
Främmande språk och språkvetenskap	21	13	8	18	13	5	1,2	1,0	1,6
Svenska och litteraturvetenskap	8	6	2	6	4	2	1,3	1,5	1,0
Historia och arkeologi	14	10	4	13	10	3	1,1	1,0	1,3
Humaniora, övrig/ospec inriktning	2	1	1	2	1	1	1,0	1,0	1,0
Samhällsvetenskap, juridik, handel, adm.	1338	870	468	515	340	175	2,6	2,6	2,7
Samhälls- och beteendevetenskap	434	311	123	205	147	58	2,1	2,1	2,1
Yrkesexamensprogram	92	79	13	13	12	1	7,1	6,6	13,0
Psykologexamen	92	79	13	13	12	1	7,1	6,6	13,0
Övriga program, grundnivå	144	111	33	92	73	19	1,6	1,5	1,7
Samhälls- och beteendevetenskap, allmän	26	22	4	13	10	3	2,0	2,2	1,3
Psykologi	6	4	2	5	4	1	1,2	1,0	2,0

6C. (forts.)

Alla program, SUN-inriktning (1-siffernivå) Alla program, SUN-inriktning (2-siffernivå)	Förstahandssökande ¹			Antagna ¹			Förstahandssökande per antagen		
	Totalt	Kvinnor	Män	Totalt	Kvinnor	Män	Totalt	Kvinnor	Män
Sociologi, etnologi och kulturgeografi	22	17	5	22	18	4	1,0	0,9	1,3
Statsvetenskap	62	48	14	41	32	9	1,5	1,5	1,6
Nationalekonomi och ekonomisk historia	9	4	5	1	1	-	9,0	4,0	-
Samhälls- och beteendevetenskap, övrig	19	16	3	10	8	2	1,9	2,0	1,5
Övriga program, avancerad nivå	198	121	77	100	62	38	2,0	2,0	2,0
Samhälls- och beteendevetenskap, allmän inriktning	18	12	6	14	9	5	1,3	1,3	1,2
Psykologi	16	10	6	9	6	3	1,8	1,7	2,0
Sociologi, etnologi och kulturgeografi	33	21	12	19	9	10	1,7	2,3	1,2
Statsvetenskap	96	58	38	41	28	13	2,3	2,1	2,9
Nationalekonomi och ekonomisk historia	11	2	9	7	3	4	1,6	0,7	2,3
Samhälls- och beteendevetenskap, övrig/ospec inriktning	24	18	6	10	7	3	2,4	2,6	2,0
Journalistik och information	114	86	28	41	31	10	2,8	2,8	2,8
Övriga program, grundnivå	30	23	7	11	9	2	2,7	2,6	3,5
Journalistik och medievvetenskap	29	22	7	10	8	2	2,9	2,8	3,5
Biblioteks- och dokumentationsvetenskap	1	1	-	1	1	-	1,0	1,0	-
Övriga program, avancerad nivå	84	63	21	30	22	8	2,8	2,9	2,6
Journalistik och medievvetenskap	78	57	21	25	17	8	3,1	3,4	2,6
Biblioteks- och dokumentationsvetenskap	6	6	-	5	5	-	1,2	1,2	-
Företagsekonomi, handel och administration	640	368	272	220	128	92	2,9	2,9	3,0
Yrkesexamensprogram	34	19	15	10	3	7	3,4	6,3	2,1
Civilekonomexamen	34	19	15	10	3	7	3,4	6,3	2,1
Övriga program, grundnivå	235	150	85	94	67	27	2,5	2,2	3,1
Företagsekonomi och administration	206	133	73	80	58	22	2,6	2,3	3,3
Inköp, försäljning och distribution	1	1	-	2	1	1	0,5	1,0	-
Marknadsföring	12	2	10	5	2	3	2,4	1,0	3,3
Ledning och administration	16	14	2	7	6	1	2,3	2,3	2,0
Övriga program, avancerad nivå	371	199	172	116	58	58	3,2	3,4	3,0
Företagsekonomi och administration	226	132	94	57	32	25	4,0	4,1	3,8
Marknadsföring	29	11	18	21	10	11	1,4	1,1	1,6
Bank, försäkring och finansiering	20	5	15	6	2	4	3,3	2,5	3,8
Redovisning och beskattning	9	3	6	5	1	4	1,8	3,0	1,5
Ledning och administration	88	48	40	27	13	14	3,3	3,7	2,9
Juridik och rättsvetenskap	151	106	45	50	35	15	3,0	3,0	3,0
Yrkesexamensprogram	75	59	16	19	14	5	3,9	4,2	3,2
Juristexamen	75	59	16	19	14	5	3,9	4,2	3,2
Övriga program, grundnivå	6	3	3	2	1	1	3,0	3,0	3,0
Juridik och rättsvetenskap	6	3	3	2	1	1	3,0	3,0	3,0
Övriga program, avancerad nivå	70	44	26	29	20	9	2,4	2,2	2,9
Juridik och rättsvetenskap	70	44	26	29	20	9	2,4	2,2	2,9
Naturvetenskap, matematik och data	271	101	170	228	86	142	1,2	1,2	1,2
Biologi och miljövetenskap	76	43	33	59	38	21	1,3	1,1	1,6
Övriga program, grundnivå	7	5	2	10	7	3	0,7	0,7	0,7
Biologi och biokemi	7	5	2	9	6	3	0,8	0,8	0,7
Miljövetenskap	-	-	-	1	1	-	-	-	-
Övriga program, avancerad nivå	69	38	31	49	31	18	1,4	1,2	1,7
Biologi och biokemi	46	26	20	39	24	15	1,2	1,1	1,3
Miljövetenskap	12	6	6	9	6	3	1,3	1,0	2,0
Biologi och miljövetenskap, övrig/ospec	11	6	5	1	1	-	11,0	6,0	-
Fysik, kemi och geovetenskap	49	14	35	35	9	26	1,4	1,6	1,3
Övriga program, grundnivå	16	7	9	13	4	9	1,2	1,8	1,0
Kemi	1	-	1	1	-	1	1,0	-	1,0
Geovetenskap och naturgeografi	7	5	2	5	3	2	1,4	1,7	1,0
Fysik, kemi och geovetenskap, övrig/ospecificerad utbildning	8	2	6	7	1	6	1,1	2,0	1,0
Övriga program, avancerad nivå	33	7	26	22	5	17	1,5	1,4	1,5
Fysik	13	1	12	7	1	6	1,9	1,0	2,0
Kemi	3	1	2	3	1	2	1,0	1,0	1,0
Geovetenskap och naturgeografi	17	5	12	12	3	9	1,4	1,7	1,3
Matematik och övrig naturvetenskap	14	5	9	11	6	5	1,3	0,8	1,8
Övriga program, grundnivå	3	-	3	4	2	2	0,8	-	1,5

6C. (forts.)

Alla program, SUN-inriktning (1-siffernivå) Alla program, SUN-inriktning (2-siffernivå)	Förstahandssökande ¹			Antagna ¹			Förstahandssökande per antagen		
	Totalt	Kvinnor	Män	Totalt	Kvinnor	Män	Totalt	Kvinnor	Män
Matematik	2	-	2	3	2	1	0,7	-	2,0
Matematik och naturvetenskap, övrig/ospec	1	-	1	1	-	1	1,0	-	1,0
Övriga program, avancerad nivå	11	5	6	7	4	3	1,6	1,3	2,0
Matematik	7	3	4	4	2	2	1,8	1,5	2,0
Statistik	4	2	2	3	2	1	1,3	1,0	2,0
Data	132	39	93	123	33	90	1,1	1,2	1,0
Övriga program, grundnivå	52	18	34	42	13	29	1,2	1,4	1,2
Informatik, datavetenskap och systemvetenskap	48	16	32	37	11	26	1,3	1,5	1,2
Data, övrig/ospec utbildning	4	2	2	5	2	3	0,8	1,0	0,7
Övriga program, avancerad nivå	80	21	59	81	20	61	1,0	1,0	1,0
Data, allmän utbildning	23	5	18	24	4	20	1,0	1,3	0,9
Informatik, datavetenskap och systemvetenskap	55	16	39	53	15	38	1,0	1,1	1,0
Data, övrig/ospec utbildning	2	-	2	4	1	3	0,5	-	0,7
Teknik och tillverkning	179	59	120	99	26	73	1,8	2,3	1,6
Teknik och teknisk industri	104	17	87	69	12	57	1,5	1,4	1,5
Yrkesexamensprogram	41	7	34	31	8	23	1,3	0,9	1,5
Civilingenjörsexamen	35	6	29	24	7	17	1,5	0,9	1,7
Högskoleingenjörsexamen	6	1	5	7	1	6	0,9	1,0	0,8
Övriga program, grundnivå	10	3	7	9	1	8	1,1	3,0	0,9
Elektronik, datateknik och automation	6	2	4	3	-	3	2,0	-	1,3
Industriell ekonomi och organisation	3	1	2	5	1	4	0,6	1,0	0,5
Teknik och teknisk industri, övrig/ospec	1	-	1	1	-	1	1,0	-	1,0
Övriga program, avancerad nivå	53	7	46	29	3	26	1,8	2,3	1,8
Maskinteknik och verkstadsteknik	7	-	7	5	-	5	1,4	-	1,4
Energi- och elektroteknik	6	1	5	6	1	5	1,0	1,0	1,0
Elektronik, datateknik och automation	21	-	21	11	-	11	1,9	-	1,9
Kemi- och bioteknik	2	1	1	2	1	1	1,0	1,0	1,0
Industriell ekonomi och organisation	16	5	11	5	1	4	3,2	5,0	2,8
Teknik och teknisk industri, övrig/ospec	1	-	1	-	-	-	-	-	-
Material och tillverkning	2	2	-	2	1	1	1,0	2,0	-
Yrkesexamensprogram	-	-	-	1	-	1	-	-	-
Civilingenjörsexamen	-	-	-	1	-	1	-	-	-
Övriga program, grundnivå	2	2	-	1	1	-	2,0	2,0	-
Tillverkning av trä-, pappers-, glas/porslin- och plastprodukter	1	1	-	-	-	-	-	-	-
Övriga program, grundnivå	1	1	-	1	1	-	1,0	1,0	-
Berg- och mineralteknik	1	1	-	1	1	-	1,0	1,0	-
Samhällsbyggnad och byggnadsteknik	73	40	33	28	13	15	2,6	3,1	2,2
Yrkesexamensprogram	49	29	20	17	9	8	2,9	3,2	2,5
Arkitektexamen	37	26	11	10	6	4	3,7	4,3	2,8
Civilingenjörsexamen	5	1	4	2	1	1	2,5	1,0	4,0
Högskoleingenjörsexamen	6	1	5	4	1	3	1,5	1,0	1,7
Landskapsarkitektexamen	1	1	-	1	1	-	1,0	1,0	-
Övriga program, grundnivå	3	2	1	1	1	-	3,0	2,0	-
Samhällsbyggnad och arkitektur	3	2	1	1	1	-	3,0	2,0	-
Övriga program, avancerad nivå	21	9	12	10	3	7	2,1	3,0	1,7
Samhällsbyggnad och byggnadsteknik, allmän inriktning	3	-	3	5	1	4	0,6	-	0,8
Samhällsbyggnad och arkitektur	16	8	8	4	2	2	4,0	4,0	4,0
Byggnadsteknik och anläggningsteknik	2	1	1	1	-	1	2,0	-	1,0
Lant- och skogsbruk samt djursjukvård	20	17	3	7	4	3	2,9	4,3	1,0
Lantbruk, trädgård, skog och fiske	3	1	2	3	1	2	1,0	1,0	1,0
Yrkesexamensprogram	2	-	2	2	-	2	1,0	-	1,0
Agronomexamen	1	-	1	1	-	1	1,0	-	1,0
Lantmästarexamen	1	-	1	1	-	1	1,0	-	1,0
Övriga program, grundnivå	1	1	-	1	1	-	1,0	1,0	-
Lantbruk	-	-	-	1	1	-	-	-	-
Trädgård	1	1	-	-	-	-	-	-	-
Djursjukvård	17	16	1	4	3	1	4,3	5,3	1,0
Yrkesexamensprogram	12	11	1	3	2	1	4,0	5,5	1,0
Veterinärexamen	12	11	1	3	2	1	4,0	5,5	1,0
Övriga program, grundnivå	5	5	-	1	1	-	5,0	5,0	-

6C. (forts.)

Alla program, SUN-inriktning (1-siffernivå) Alla program, SUN-inriktning (2-siffernivå)	Förstahandssökande ¹			Antagna ¹			Förstahandssökande per antagen		
	Totalt	Kvinnor	Män	Totalt	Kvinnor	Män	Totalt	Kvinnor	Män
Djursjukvård	5	5	-	1	1	-	5,0	5,0	-
Hälso- och sjukvård samt social omsorg	321	230	91	105	74	31	3,1	3,1	2,9
Hälso- och sjukvård	293	207	86	92	63	29	3,2	3,3	3,0
Yrkesexamensprogram	208	149	59	61	40	21	3,4	3,7	2,8
Apotekarexamen	3	3	-	2	2	-	1,5	1,5	-
Arbetssterapeutexamen	6	5	1	3	2	1	2,0	2,5	1,0
Audionomexamen	1	-	1	-	-	-	-	-	-
Barnmorskeexamen	2	2	-	-	-	-	-	-	-
Biomedicinsk analytikerexamen	4	4	-	4	3	1	1,0	1,3	-
Dietistexamen	13	12	1	2	2	-	6,5	6,0	-
Logopedexamen	8	7	1	5	4	1	1,6	1,8	1,0
Läkarexamen	89	57	32	19	10	9	4,7	5,7	3,6
Optikerexamen	2	1	1	2	-	2	1,0	-	0,5
Receptarieexamen	3	3	-	1	1	-	3,0	3,0	-
Röntgensjuksköterskeexamen	2	1	1	2	1	1	1,0	1,0	1,0
Sjukgymnastexamen	27	16	11	5	3	2	5,4	5,3	5,5
Sjuksköterskeexamen	23	18	5	4	2	2	5,8	9,0	2,5
Specialistsjuksköterskeexamen	6	6	-	4	4	-	1,5	1,5	-
Tandhygienistexamen	4	4	-	1	1	-	4,0	4,0	-
Tandläkarexamen	14	9	5	4	3	1	3,5	3,0	5,0
Tandteknikerexamen	1	1	-	3	2	1	0,3	0,5	-
Övriga program, grundnivå	21	10	11	12	8	4	1,8	1,3	2,8
Hälso- och sjukvård, allmän utbildning	3	3	-	4	4	-	0,8	0,8	-
Medicin	10	3	7	7	3	4	1,4	1,0	1,8
Terapi, rehabilitering och kostbehandling	1	-	1	-	-	-	-	-	-
Hälso- och sjukvård, övrig/ospec utbildning	7	4	3	1	1	-	7,0	4,0	-
Övriga program, avancerad nivå	64	48	16	19	15	4	3,4	3,2	4,0
Hälso- och sjukvård, allmän utbildning	23	15	8	8	5	3	2,9	3,0	2,7
Medicin	7	6	1	3	3	-	2,3	2,0	-
Omvårdnad	6	5	1	5	5	-	1,2	1,0	-
Terapi, rehabilitering och kostbehandling	4	4	-	1	1	-	4,0	4,0	-
Farmaci	23	17	6	1	-	1	23,0	-	6,0
Hälso- och sjukvård, övrig/ospec utbildning	1	1	-	2	2	-	0,5	0,5	-
Socialt arbete, omsorg och vägledning	28	23	5	13	11	2	2,2	2,1	2,5
Yrkesexamensprogram	22	19	3	8	7	1	2,8	2,7	3,0
Socionomexamen	20	17	3	6	6	-	3,3	2,8	-
Studie- och yrkesvägledarexamen	2	2	-	2	1	1	1,0	2,0	-
Övriga program, avancerad nivå	6	4	2	5	4	1	1,2	1,0	2,0
Barn och ungdom	-	-	-	1	1	-	-	-	-
Socialt arbete och vägledning	6	4	2	4	3	1	1,5	1,3	2,0
Tjänster	77	40	37	55	30	25	1,4	1,3	1,5
Personliga tjänster	60	33	27	43	27	16	1,4	1,2	1,7
Övriga program, grundnivå	40	21	19	35	21	14	1,1	1,0	1,4
Hotell, restaurang och storhushåll	10	3	7	7	1	6	1,4	3,0	1,2
Turism, resor och fritid	16	13	3	14	14	-	1,1	0,9	-
Idrott och friskvård	14	5	9	14	6	8	1,0	0,8	1,1
Övriga program, avancerad nivå	20	12	8	8	6	2	2,5	2,0	4,0
Turism, resor och fritid	11	9	2	5	5	-	2,2	1,8	-
Idrott och friskvård	9	3	6	3	1	2	3,0	3,0	3,0
Miljövård och miljöskydd	15	6	9	10	2	8	1,5	3,0	1,1
Övriga program, grundnivå	3	2	1	4	2	2	0,8	1,0	0,5
Miljövård och miljöskydd, allmän utbildning	1	-	1	1	-	1	1,0	-	1,0
Miljövårdsteknik och miljökontroll	2	2	-	3	2	1	0,7	1,0	-
Övriga program, avancerad nivå	12	4	8	6	-	6	2,0	-	1,3
Miljövård och miljöskydd, allmän utbildning	4	3	1	1	-	1	4,0	-	1,0
Miljövårdsteknik och miljökontroll	8	1	7	5	-	5	1,6	-	1,4
Säkerhetstjänster	2	1	1	2	1	1	1,0	1,0	1,0
Övriga program, grundnivå	1	-	1	1	-	1	1,0	-	1,0
Arbetsmiljö och arbetarskydd	1	-	1	1	-	1	1,0	-	1,0

6C. (forts.)

Alla program, SUN-inriktning (1-siffernivå) Alla program, SUN-inriktning (2-siffernivå)	Förstahandssökande ¹			Antagna ¹			Förstahandssökande per antagen		
	Totalt	Kvinnor	Män	Totalt	Kvinnor	Män	Totalt	Kvinnor	Män
Övriga program, avancerad nivå	1	1	-	1	1	-	1,0	1,0	-
Arbetsmiljö och arbetarskydd	1	1	-	1	1	-	1,0	1,0	-
Allmän utbildning	37	17	20	24	11	13	1,5	1,5	1,5
Bred, generell utbildning	37	17	20	24	11	13	1,5	1,5	1,5
Övriga program, grundnivå	37	17	20	24	11	13	1,5	1,5	1,5
Bred, generell utbildning	37	17	20	24	11	13	1,5	1,5	1,5

1. Via UHR samordnade antagning.

7A. Antal behöriga förstahandssökande och antagna till yrkesexamensprogram, höstterminerna 2009–2013

7A. Number of qualified first choice applicants and admitted to National programme for professional degree, autumn terms 2009–2013

Yrkesexamensprogram	Förstahandssökande ¹					Antagna ¹					Förstahandssökande per antagen				
	2009	2010	2011	2012	2013	2009	2010	2011	2012	2013	09	10	11	12	13
Yrkesprogram, netto	74 717	77 516	73 911	81 103	85 051	39 918	39 459	38 198	40 992	41 700	1,9	2,0	1,9	2,0	2,0
Juridik och samhällsvetenskap	19 361	20 197	19 904	21 291	21 070	6 369	5 899	5 977	6 010	5 147	3,0	3,4	3,3	3,5	4,1
Civilekonomexamen	5 121	5 103	4 583	4 929	2 956	2 289	2 184	2 142	2 116	1 428	2,2	2,3	2,1	2,3	2,1
Juristexamen	5 218	5 769	5 497	5 826	6 543	1 461	1 393	1 365	1 359	1 333	3,6	4,1	4,0	4,3	4,9
Psykologexamen	1 841	4 365	4 677	4 692	5 106	463	495	541	527	548	4,0	8,8	8,6	8,9	9,3
Socionomexamen	7 181	4 960	5 147	5 844	6 465	2 156	1 827	1 929	2 008	1 838	3,3	2,7	2,7	2,9	3,5
Undervisning	13 905	14 343	11 792	14 676	16 868	11 874	11 686	9 512	11 260	11 697	1,2	1,2	1,2	1,3	1,4
Förskolläraexamen	.	.	3 809	4 876	6 087	.	.	2 507	2 829	2 905	.	.	1,5	1,7	2,1
Grundläraexamen	.	.	2 578	3 479	3 809	.	.	2 390	3 077	3 125	.	.	1,1	1,1	1,2
Specialläraexamen	363	271	476	668	676	310	228	420	458	585	1,2	1,2	1,1	1,5	1,2
Yrkesläraexamen	.	.	472	624	595	.	.	452	540	523	.	.	1,0	1,2	1,1
Ämnesläraexamen	.	.	2 830	3 516	3 939	.	.	2 678	3 536	3 699	.	.	1,1	1,0	1,1
Folkhögskolläraexamen	68	-	67	60	63	43	-	51	48	49	1,6	-	1,3	1,3	1,3
Läraexamen	12 723	13 006	348	6	26	10 864	10 706	266	2	17	1,2	1,2	1,3	3,0	1,5
Specialpedagogexamen	448	495	592	622	647	386	403	446	436	429	1,2	1,2	1,3	1,4	1,5
Studie- och yrkesvägledarexamen	304	573	620	825	1 034	288	359	346	373	398	1,1	1,6	1,8	2,2	2,6
Naturvetenskap	424	401	477	510	604	451	451	496	498	500	0,9	0,9	1,0	1,0	1,2
Apotekarexamen	239	228	250	273	300	213	214	210	214	215	1,1	1,1	1,2	1,3	1,4
Receptarieexamen	185	173	227	237	304	238	237	286	284	285	0,8	0,7	0,8	0,8	1,1
Teknik	17 664	17 044	17 474	18 719	19 567	12 574	12 217	12 802	13 516	14 176	1,4	1,4	1,4	1,4	1,4
Arkitektexamen	1 965	2 091	1 904	2 022	1 943	354	359	363	417	374	5,6	5,8	5,2	4,8	5,2
Brandingenjörsexamen	367	267	251	263	208	102	105	89	95	90	3,6	2,5	2,8	2,8	2,3
Civilingenjörsexamen	9 728	9 275	10 036	10 837	11 433	7 292	7 016	7 509	7 752	8 098	1,3	1,3	1,3	1,4	1,4
Högskoleingenjörsexamen	4 516	4 512	4 571	4 960	5 319	4 457	4 439	4 562	4 936	5 277	1,0	1,0	1,0	1,0	1,0
Sjökaptenexamen	735	646	490	443	449	195	168	157	184	185	3,8	3,8	3,1	2,4	2,4
Sjöingenjörsexamen	353	253	222	194	215	174	142	140	150	152	2,0	1,8	1,6	1,3	1,4
Lant- och skogsbruk	766	729	757	746	724	569	573	577	574	547	1,3	1,3	1,3	1,3	1,3
Agronomexamen	194	183	193	202	189	187	168	169	176	159	1,0	1,1	1,1	1,1	1,2
Hortonomexamen	10	9	13	18	13	11	11	19	19	12	0,9	0,8	0,7	0,9	1,1
Jägmästarexamen	144	137	124	112	106	92	92	91	92	95	1,6	1,5	1,4	1,2	1,1
Lantmästarexamen	48	62	65	71	75	42	55	54	52	51	1,1	1,1	1,2	1,4	1,5
Landskapsarkitektexamen	234	219	213	193	204	128	128	127	124	123	1,8	1,7	1,7	1,6	1,7
Landskapsingenjörsexamen	71	56	63	70	50	60	60	56	55	55	1,2	0,9	1,1	1,3	0,9
Skogsmästarexamen	65	63	86	80	87	49	59	61	57	52	1,3	1,1	1,4	1,4	1,7
Medicin och odontologi	6 243	6 876	6 311	6 733	6 967	1 089	1 167	1 253	1 329	1 342	5,7	5,9	5,0	5,1	5,2
Läkarexamen	4 548	5 206	4 658	4 895	5 006	687	711	806	866	864	6,6	7,3	5,8	5,7	5,8
Optikerexamen	92	65	69	140	151	86	93	86	90	87	1,1	0,7	0,8	1,6	1,7
Psykoterapeutexamen	38	84	112	75	100	16	53	48	53	66	2,4	1,6	2,3	1,4	1,5
Tandläkarexamen	828	804	803	909	976	197	207	210	219	218	4,2	3,9	3,8	4,2	4,5
Veterinärexamen	737	717	669	714	734	103	103	103	101	107	7,2	7,0	6,5	7,1	6,9

7A. (forts.)

Yrkesexamensprogram	Förstahandssökande ¹					Antagna ¹					Förstahandssökande per antagen				
	2009	2010	2011	2012	2013	2009	2010	2011	2012	2013	09	10	11	12	13
	Vård och omsorg	16 114	17 698	17 196	18 282	19 104	6 853	7 406	7 596	7 751	8 207	2,4	2,4	2,3	2,4
Arbetssterapeutexamen	547	546	528	521	648	360	379	417	418	420	1,5	1,4	1,3	1,2	1,5
Audionomexamen	137	110	130	164	223	100	90	118	121	132	1,4	1,2	1,1	1,4	1,7
Barnmorskeexamen	438	465	381	490	484	147	126	111	138	138	3,0	3,7	3,4	3,6	3,5
Biomedicinsk analytikerexamen	411	447	524	586	703	446	530	588	639	659	0,9	0,8	0,9	0,9	1,1
Dietistexamen	513	521	460	478	532	50	58	56	50	48	10,3	9,0	8,2	9,6	11,1
Logopedexamen	531	398	399	407	417	137	128	130	126	152	3,9	3,1	3,1	3,2	2,7
Ortopedingenjörsexamen	26	39	45	25	38	26	30	29	27	35	1,0	1,3	1,6	0,9	1,1
Röntgensjuksköterskeexamen	352	386	419	394	454	214	213	221	219	234	1,6	1,8	1,9	1,8	1,9
Sjukhusfysikerexamen	65	41	37	24	37	57	50	48	47	50	1,1	0,8	0,8	0,5	0,7
Sjukgymnastexamen	2 323	2 542	2 324	2 323	2 498	413	440	446	442	447	5,6	5,8	5,2	5,3	5,6
Sjuksköterskeexamen	7 276	7 757	7 504	8 047	7 976	2 702	2 944	2 966	2 974	3 121	2,7	2,6	2,5	2,7	2,6
Specialistsjuksköterskeexamen	2 551	3 318	3 378	3 739	3 931	1 821	2 033	2 093	2 191	2 394	1,4	1,6	1,6	1,7	1,6
Tandhygienistexamen	744	891	831	933	1 027	285	275	265	279	300	2,6	3,2	3,1	3,3	3,4
Tandteknikerexamen	200	237	236	151	136	100	112	113	84	82	2,0	2,1	2,1	1,8	1,7
Övrigt område	325	293	-	172	175	150	80	-	81	88	2,2	3,7	-	2,1	2,0
Officersexamen	325	293	-	172	175	150	80	-	81	88	2,2	3,7	-	2,1	2,0

1. Via VHS/UHR:s samordnade antagning. Endast sökande och antagna med fullständiga personnummer ingår i redovisningen.

7B. Antal behöriga förstahandssökande och antagna till program, indelat efter SUN-inriktning och kön, höstterminerna 2009–2013

7B. Number of qualified first choice applicants and admitted to programme by field, autumn terms 2009–2013

Inriktning	Förstahandssökande ¹					Antagna ¹					Förstahandssökande per antagen				
	2009	2010	2011	2012	2013	2009	2010	2011	2012	2013	09	10	11	12	13
Samtliga, netto	131 475	140 615	140 714	155 431	168 936	82 195	83 809	83 382	87 131	89 933	1,6	1,7	1,7	1,8	1,9
Yrkesprogram, netto	74 717	77 516	73 911	81 103	85 051	39 918	39 459	38 198	40 992	41 700	1,9	2,0	1,9	2,0	2,0
Övriga program, grundnivå, netto	48 223	52 694	55 951	62 495	70 369	35 379	36 338	36 760	36 795	37 539	1,4	1,5	1,5	1,7	1,9
Övriga program, avancerad nivå, netto	8 614	10 487	10 876	12 006	13 883	6 993	8 194	8 614	9 516	10 824	1,2	1,3	1,3	1,3	1,3
Pedagogik och lärarutbildning	14 431	14 602	12 303	15 067	17 111	12 368	12 003	10 050	11 856	12 421	1,2	1,2	1,2	1,3	1,4
Pedagogik och lärarutbildning	14 431	14 602	12 303	15 067	17 111	12 368	12 003	10 050	11 856	12 421	1,2	1,2	1,2	1,3	1,4
Yrkesexamensprogram	13 601	13 770	11 172	13 851	15 837	11 586	11 327	9 169	10 887	11 299	1,2	1,2	1,2	1,3	1,4
Folkhögskollärarexamen	68	-	67	60	63	43	-	51	48	49	1,6	-	1,3	1,3	1,3
Förskollärarexamen	.	.	3 809	4 876	6 087	.	.	2 507	2 829	2 905	.	.	2	1,7	2,1
Grundlärarexamen	.	.	2 578	3 479	3 809	.	.	2 390	3 077	3 125	.	.	1	1,1	1,2
Lärarexamen	12 723	13 006	348	6	26	10 864	10 706	266	2	17	1,2	1,2	1,3	3,0	1,5
Speciallärarexamen	363	271	476	668	676	310	228	420	458	585	1,2	1,2	1,1	1,5	1,2
Specialpedagogexamen	448	495	592	622	647	386	403	446	436	429	1,2	1,2	1,3	1,4	1,5
Yrkeslärarexamen	.	.	472	624	595	.	.	452	540	523	.	.	1	1,2	1,1
Ämneslärarexamen	.	.	2 830	3 516	3 939	.	.	2 678	3 536	3 699	.	.	1	1,0	1,1
Övriga program, grundnivå	267	338	445	547	353	299	274	281	322	227	0,9	1,2	1,6	1,7	1,6
Pedagogik	267	338	425	547	344	299	274	281	322	218	0,9	1,2	1,5	1,7	1,6
Lärarutbildning i yrkesämne och praktiskt/estetiskt ämne	-	-	20	-	9	-	-	-	-	9	-	-	-	-	1,0
Övriga program, avancerad nivå	568	495	686	669	922	489	409	611	658	919	1,2	1,2	1,1	1,0	1,0
Pedagogik och lärarutbildning, allmän utbildning	15	-	12	7	54	12	-	15,0	9	52	1,3	-	0,8	0,8	1,0
Pedagogik	160	206	470	528	755	166	205	449	525	752	1,0	1,0	1,0	1,0	1,0
Ämneslärarutbildning	-	9,0	7	15	-	-	10,0	6	14	-	-	0,9	1,2	1,1	-
Lärarutbildning i yrkesämne och praktiskt/estetiskt ämne	-	-	7	6	8	-	-	7	9	6	-	-	1,0	0,7	1,3
Pedagogik och lärarutbildning, övrig/ospec utbildning	393	280	190	113	105	317	201	142	106	116	1,2	1,4	1,3	1,1	0,9
Humaniora och konst	5 588	6 365	6 731	8 810	11 022	4 130	4 432	4 626	4 882	5 745	1,4	1,4	1,5	1,8	1,9
Konst och media	3 244	3 679	3 811	5 527	7 568	2 140	2 091	2 192	2 142	2 760	1,5	1,8	1,7	2,6	
Övriga program, grundnivå	3 150	3 476	3 632	5 303	7 059	2 077	1 967	2 062	1 974	2 447	1,5	1,8	1,8	2,7	2,9
Konst och media, allmän	113	52	53	53	52	110	57	44	40	43	1,0	0,9	1,2	1,3	1,2
Bild- och formkonst	21	34	26	645	783	32	48	43	49	64	0,7	0,7	0,6	13,2	12,2
Musik, dans och dramatik	199	252	381	346	1 623	78	66	105	108	445	2,6	3,8	3,6	3,2	3,6
Medieproduktion	2 232	2 553	2 793	3 391	3 447	1 496	1 507	1 596	1 436	1 476	1,5	1,7	1,8	2,4	2,3
Formgivning	499	449	252	674	1 071	297	204	192	234	297	1,7	2,2	1,3	2,9	3,6
Konsthantverk	86	136	127	230	322	64	85	82	108	126	1,3	1,6	1,5	2,1	2,6
Övriga program, avancerad nivå	94	203	179	224	521	63	124	130	168	314	1,5	1,6	1,4	1,3	1,7
Konst och media, allmän utbildning	20	31	18	15	14	17	22	15	15	11	1,2	1,4	1,2	1,0	1,3
Bild- och formkonst	9	17	13	15	62	5	17	17	17	27	1,8	1,0	0,8	0,9	2,3
Musik, dans och dramatik	11	58	50	79	209	6	27	14	53	127	1,8	2,1	3,6	1,5	1,6
Medieproduktion	34	45	54	66	85	24	28	48	36	63	1,4	1,6	1,1	1,8	1,3
Formgivning	9	2	7	14	78	7	1	8	18	40	1,3	2,0	0,9	0,8	2,0
Konsthantverk	-	9	6	5	25	-	3	2	5	16	-	3,0	3,0	1,0	1,6
Konst och media, övrig/ospec	11	41	31	30	51	4	26	26	24	30	2,8	1,6	1,2	1,3	1,7
Humaniora	2 344	2 686	2 920	3 313	3 522	1 990	2 341	2 435	2 742	2 985	1,2	1,1	1,2	1,2	1,2
Övriga program, grundnivå	1 875	2 133	2 335	2 717	2 846	1 596	1 853	1 881	2 168	2 349	1,2	1,2	1,2	1,3	1,2
Humaniora, allmän inriktning	93	98	263	183	227	85	90	133	130	174	1,1	1,1	2,0	1,4	1,3
Religion	228	199	183	263	264	228	207	179	292	300	1,0	1,0	1,0	0,9	0,9
Främmande språk och språkvetenskap	579	539	633	864	857	393	426	459	577	623	1,5	1,3	1,4	1,5	1,4
Svenska och litteraturvetenskap	20	99	105	246	269	15	71	63	113	193	1,3	1,4	1,7	2,2	1,4
Historia och arkeologi	599	873	779	794	823	486	706	620	639	647	1,2	1,2	1,3	1,2	1,3
Filosofi och logik	128	130	114	121	155	145	140	147	148	150	0,9	0,9	0,8	0,8	1,0
Humaniora, övrig/ospec	228	195	258	246	251	244	217	282	269	262	0,9	0,9	0,9	0,9	1,0
Övriga program, avancerad nivå	469	553	585	596	676	394	488	554	574	636	1,2	1,1	1,1	1,0	1,1
Religion	45	30	42	46	55	33	28	44	43	56	1,4	1,1	1,0	1,1	1,0

7B. (forts.)

Inriktning	Förstahandssökande ¹					Antagna ¹					Förstahandssökande per antagen				
	2009	2010	2011	2012	2013	2009	2010	2011	2012	2013	09	10	11	12	13
Främmande språk och språkvetenskap	176	243	252	219	264	158	207	232	229	247	1,1	1,2	1,1	1,0	1,1
Svenska och litteraturvetenskap	22	31	27	45	38	16	29	25	40	40	1,4	1,1	1,1	1,1	0,9
Historia och arkeologi	145	142	159	142	170	119	115	137	123	146	1,2	1,2	1,2	1,2	1,2
Filosofi och logik	22	40	36	22	56	22	50	49	21	47	1,0	0,8	0,7	1,0	1,2
Humaniora, övrig/ospec	59	67	69	122	93	46	59	68	118	101	1,3	1,1	1,0	1,0	0,9
Samhällsvetenskap, juridik, handel, administration	37 646	43 989	46 489	49 307	53 341	22 350	22 979	23 566	22 777	22 531	1,7	1,9	2,0	2,2	2,4
Samhälls- och beteendevetenskap	9 516	13 304	14 203	15 051	17 116	6 138	7 102	7 220	7 330	7 567	1,6	1,9	2,0	2,1	2,3
Yrkesexamensprogram	1 879	4 449	4 789	4 767	5 206	479	548	589	580	614	3,9	8,1	8,1	8,2	8,5
Psykologexamen	1 841	4 365	4 677	4 692	5 106	463	495	541	527	548	4,0	8,8	8,6	8,9	9,3
Psykoterapeutexamen	38	84	112	75	100	16	53	48	53	66	2,4	1,6	2,3	1,4	1,5
Övriga program, grundnivå	6 306	7 297	7 659	8 518	9 850	4 562	5 267	5 149	5 272	5 421	1,4	1,4	1,5	1,6	1,8
Samhälls- och beteendevetenskap, allmän inriktning	974	942	1 222	1 199	1 151	693	638	700	751	706	1,4	1,5	1,7	1,6	1,6
Psykologi	617	876	937	973	912	543	654	645	581	464	1,1	1,3	1,5	1,7	2,0
Sociologi, etnologi och kulturgeografi	1 580	2 165	2 054	2 037	2 749	1 152	1 603	1 397	1 314	1 547	1,4	1,4	1,5	1,6	1,8
Statsvetenskap	932	997	1 313	1 877	2 479	959	852	965	1 300	1 494	1,0	1,2	1,4	1,4	1,7
Nationalekonomi och ekonomisk historia	229	282	416	677	816	300	387	391	418	342	0,8	0,7	1,1	1,6	2,4
Samhälls- och beteendevetenskap, övrig/ospec inriktning	1 974	2 035	1 717	1 755	1 743	915	1 140	1 060	908	868	2,2	1,8	1,6	1,9	2,0
Övriga program, avancerad nivå	1 331	1 558	1 755	1 766	2 060	1 098	1 287	1 482	1 479	1 532	1,2	1,2	1,2	1,2	1,3
Samhälls- och beteendevetenskap, allmän inriktning	92	114	143	100	129	80	96	121	105	130	1,1	1,2	1,2	1,0	1,0
Psykologi	153	115	237	151	255	122	113	200	128	193	1,3	1,0	1,2	1,2	1,3
Sociologi, etnologi och kulturgeografi	155	260	216	292	293	134	205	176	242	221	1,2	1,3	1,2	1,2	1,3
Statsvetenskap	472	496	588	675	805	372	418	534	539	577	1,3	1,2	1,1	1,3	1,4
Nationalekonomi och ekonomisk historia	176	227	271	145	218	146	187	193	108	136	1,2	1,2	1,4	1,3	1,6
Samhälls- och beteendevetenskap, övrig/ospec inriktning	283	346	300	403	360	247	271	259	359	278	1,1	1,3	1,2	1,1	1,3
Journalistik och information	3 563	3 783	3 887	3 925	4 335	2 105	2 210	2 159	2 064	1 990	1,7	1,7	1,8	1,9	2,2
Övriga program, grundnivå	3 063	3 217	3 304	3 285	3 667	1 766	1 791	1 736	1 577	1 516	1,7	1,8	1,9	2,1	2,4
Journalistik och medievvetenskap	2 768	2 985	3 106	3 087	3 401	1 507	1 580	1 554	1 399	1 329	1,8	1,9	2,0	2,2	2,6
Biblioteks- och dokumentationsvetenskap	295	232	198	198	266	259	211	182	178	187	1,1	1,1	1,1	1,1	1,4
Övriga program, avancerad nivå	500	566	583	640	668	339	420	425	487	475	1,5	1,3	1,4	1,3	1,4
Journalistik och medievvetenskap	211	336	391	373	386	112	232	274	281	269	1,9	1,4	1,4	1,3	1,4
Biblioteks- och dokumentationsvetenskap	289	230	192	267	282	227	189	151	206	207	1,3	1,2	1,3	1,3	1,4
Företagsekonomi, handel och administration	18 798	20 457	22 209	23 749	24 545	12 166	11 730	12 274	11 469	11 087	1,5	1,7	1,8	2,1	2,2
Yrkesexamensprogram	5 121	5 103	4 583	4 929	2 956	2 289	2 184	2 142	2 116	1 428	2,2	2,3	2,1	2,3	2,1
Civilekonomexamen	5 121	5 103	4 583	4 929	2 956	2 289	2 184	2 142	2 116	1 428	2,2	2,3	2,1	2,3	2,1
Övriga program, grundnivå	11 985	13 230	15 383	16 148	18 516	8 543	7 969	8 557	7 568	7 552	1,4	1,7	1,8	2,1	2,5
Företagsekonomi och administration	6 004	6 679	8 509	8 860	11 294	4 896	4 571	5 075	4 291	4 473	1,2	1,5	1,7	2,1	2,5
Inköp, försäljning och distribution	1 476	1 876	1 572	1 427	707	617	599	493	456	403	2,4	3,1	3,2	3,1	1,8
Marknadsföring	579	413	528	377	466	424	252	316	205	156	1,4	1,6	1,7	1,8	3,0
Bank, försäkring och finansiering	-	-	-	-	-	-	-	-	-	-	-	-	-	-	-
Redovisning och beskattning	218	-	-	-	55	119	-	-	-	35	1,8	-	-	-	1,6
Ledning och administration	2 663	3 065	3 423	4 246	4 526	1 840	1 864	1 867	1 948	1 811	1,4	1,6	1,8	2,2	2,5
Kontorsservice och sekreterartjänster	283	331	392	345	570	130	102	106	70	120	2,2	3,2	3,7	4,9	4,8
Övrigt inom ekonomi och administration	762	866	959	893	898	524	588	709	601	556	1,5	1,5	1,4	1,5	1,6
Övriga program, avancerad nivå	1 692	2 125	2 243	2 672	3 074	1 340	1 584	1 576	1 788	2 107	1,3	1,3	1,4	1,5	1,5
Företagsekonomi och administration	512	666	768	1 001	1 097	419	514	641	658	784	1,2	1,3	1,2	1,5	1,4
Marknadsföring	186	197	179	120	100	119	103	83	101	100	1,6	1,9	2,2	1,2	1,0
Bank, försäkring och finansiering	60	102	120	177	166	30	56	33	46	82	2,0	1,8	3,6	3,8	2,0
Redovisning och beskattning	85	140	151	150	242	74	105	102	92	129	1,1	1,3	1,5	1,6	1,9
Ledning och administration	753	983	1 015	1 210	1 475	645	778	718	887	1 027	1,2	1,3	1,4	1,4	1,4
Övrigt inom ekonomi och administration	97	37	10	14	-	56	30	5	11	-	1,7	1,2	2,0	1,3	-

7B. (forts.)

Inriktning	Förstahandssökande ¹					Antagna ¹					Förstahandssökande per antagen				
	2009	2010	2011	2012	2013	2009	2010	2011	2012	2013	09	10	11	12	13
Juridik och rättsvetenskap	5 770	6 445	6 192	6 582	7 351	1 950	1 960	1 940	1 934	1 901	3,0	3,3	3,2	3,4	3,9
Yrkesexamensprogram	5 218	5 769	5 497	5 826	6 543	1 461	1 393	1 365	1 359	1 333	3,6	4,1	4,0	4,3	4,9
Juristexamen	5 218	5 769	5 497	5 826	6 543	1 461	1 393	1 365	1 359	1 333	3,6	4,1	4,0	4,3	4,9
Övriga program, grundnivå	510	545	482	566	570	452	454	441	436	397	1,1	1,2	1,1	1,3	1,4
Juridik och rättsvetenskap	510	545	482	566	570	452	454	441	436	397	1,1	1,2	1,1	1,3	1,4
Övriga program, avancerad nivå	42	131	213	190	238	37	113	134	139	171	1,1	1,2	1,6	1,4	1,4
Juridik och rättsvetenskap	42	131	213	190	238	37	113	134	139	171	1,1	1,2	1,6	1,4	1,4
Naturvetenskap, matematik och data	6 526	7 710	8 413	10 230	11 170	5 927	6 811	7 231	7 971	8 377	1,1	1,1	1,2	1,3	1,3
Biologi och miljövetenskap	1 209	1 378	1 368	1 399	1 383	1 184	1 344	1 340	1 394	1 337	1,0	1,0	1,0	1,0	1,0
Övriga program, grundnivå	1 045	1 136	1 133	1 075	1 064	1 038	1 157	1 125	1 099	1 037	1,0	1,0	1,0	1,0	1,0
Biologi och miljövetenskap, allmän utbildning	13	17	22	15	21	17	25	27	18	24	0,8	0,7	0,8	0,8	0,9
Biologi och biokemi	565	601	576	561	569	540	573	558	561	567	1,0	1,0	1,0	1,0	1,0
Miljövetenskap	467	518	535	499	474	481	559	540	521	446	1,0	0,9	1,0	1,0	1,1
Övriga program, avancerad nivå	164	242	235	324	319	146	187	215	295	300	1,1	1,3	1,1	1,1	1,1
Biologi och biokemi	80	143	119	164	174	78	106	111	145	169	1,0	1,3	1,1	1,1	1,0
Miljövetenskap	62	69	53	111	106	46	56	68	123	112	1,3	1,2	0,8	0,9	0,9
Biologi och miljövetenskap, övrig/ospec utbildning	22	30	63	49	39	22	26	36	27	20	1,0	1,2	1,8	1,8	2,0
Fysik, kemi och geovetenskap	823	1 001	1 041	1 114	1 187	891	1 036	1 062	1 140	1 209	0,9	1,0	1,0	1,0	1,0
Övriga program, grundnivå	745	866	884	947	986	829	917	922	975	1 024	0,9	0,9	1,0	1,0	1,0
Fysik	82	112	91	110	128	107	126	125	126	154	0,8	0,9	0,7	0,9	0,8
Kemi	50	47	65	95	88	65	82	81	118	119	0,8	0,6	0,8	0,8	0,7
Geovetenskap och naturgeografi	323	340	329	358	365	344	338	359	349	354	0,9	1,0	0,9	1,0	1,0
Fysik, kemi och geovetenskap, övrig/ospecificerad utbildning	290	367	399	384	405	313	373	358	384	397	0,9	1,0	1,1	1,0	1,0
Övriga program, avancerad nivå	78	135	157	167	201	62	119	140	165	185	1,3	1,1	1,1	1,0	1,1
Fysik, kemi och geovetenskap, allmän utbildning	1	1	1	-	-	1	1	-	-	-	1,0	1,0	-	-	-
Fysik	16	42	46	50	57	13	37	41	47	51	1,2	1,1	1,1	1,1	1,1
Kemi	37	50	47	31	44	30	42	44	38	39	1,2	1,2	1,1	0,8	1,1
Geovetenskap och naturgeografi	24	42	63	86	100	18	39	55	80	95	1,3	1,1	1,1	1,1	1,1
Matematik och övrig naturvetenskap	260	318	301	401	433	321	367	362	460	505	0,8	0,9	0,8	0,9	0,9
Övriga program, grundnivå	216	240	263	332	330	283	300	323	394	400	0,8	0,8	0,8	0,8	0,8
Matematik och naturvetenskap, allmän utbildning	16	10	14	14	10	13	12	17	11	10	1,2	0,8	0,8	1,3	1,0
Matematik	82	104	94	146	139	103	123	128	168	198	0,8	0,8	0,7	0,9	0,7
Statistik	42	45	51	70	73	51	59	78	108	86	0,8	0,8	0,7	0,6	0,8
Matematik och naturvetenskap, övrig/ospec utbildning	76	81	104	102	108	116	106	100	108	106	0,7	0,8	1,0	0,9	1,0
Övriga program, avancerad nivå	44	78	38	69	103	38	67	39	66	105	1,2	1,2	1,0	1,0	1,0
Matematik	20	46	15	33	34	17	41	14	30	36	1,2	1,1	1,1	1,1	0,9
Statistik	24	32	23	36	69	21	26	25	36	69	1,1	1,2	0,9	1,0	1,0
Data	4 234	5 013	5 703	7 316	8 167	3 532	4 066	4 469	4 983	5 328	1,2	1,2	1,3	1,5	1,5
Övriga program, grundnivå	4 049	4 627	5 334	6 767	7 551	3 368	3 733	4 129	4 482	4 737	1,2	1,2	1,3	1,5	1,6
Informatik, datavetenskap och systemvetenskap	3 917	4 252	4 972	6 267	7 007	3 253	3 396	3 798	4 098	4 314	1,2	1,3	1,3	1,5	1,6
Data, övrig/ospec utbildning	132	375	362	500	544	116	337	331	384	423	1,1	1,1	1,1	1,3	1,3
Övriga program, avancerad nivå	185	386	369	549	616	164	333	340	501	591	1,1	1,2	1,1	1,1	1,0
Data, allmän utbildning	15	11	43	78	91	7	2	36	73	85	2,1	5,5	1,2	1,1	1,1
Informatik, datavetenskap och systemvetenskap	170	336	286	382	437	157	291	243	328	405	1,1	1,2	1,2	1,2	1,1
Data, övrig/ospec utbildning	-	39	40	89	88	-	41	65	102	108	-	1,0	0,6	0,9	0,8
Teknik och tillverkning	22 915	22 271	22 124	23 706	25 462	17 088	16 664	16 681	17 670	18 621	1,3	1,3	1,3	1,3	1,4
Teknik och teknisk industri	15 787	15 329	15 410	16 495	18 164	12 897	12 582	12 631	13 359	14 308	1,2	1,2	1,2	1,2	1,3
Yrkesexamensprogram	11 429	11 048	11 788	12 711	13 565	9 438	9 206	9 838	10 355	10 992	1,2	1,2	1,2	1,2	1,2
Civilingenjörsexamen	8 220	8 037	8 709	9 491	10 008	6 283	6 154	6 615	6 858	7 181	1,3	1,3	1,3	1,4	1,4
Högskoleingenjörsexamen	2 856	2 758	2 857	3 026	3 342	2 981	2 920	3 097	3 361	3 659	1,0	0,9	0,9	0,9	0,9
Sjöingenjörsexamen	353	253	222	194	215	174	142	140	150	152	2,0	1,8	1,6	1,3	1,4
Övriga program, grundnivå	2 782	2 600	2 414	2 488	3 137	2 183	2 134	1 808	1 883	2 003	1,3	1,2	1,3	1,3	1,6
Teknik och teknisk industri, allmän inriktning	89	82	88	75	87	98	109	103	79	90	0,9	0,8	0,9	0,9	1,0
Maskinteknik och verkstads-teknik	311	326	367	325	411	298	284	282	330	286	1,0	1,1	1,3	1,0	1,4

7B. (forts.)

Inriktning	Förstahandssökande ¹					Antagna ¹					Förstahandssökande per antagen				
	2009	2010	2011	2012	2013	2009	2010	2011	2012	2013	09	10	11	12	13
Energi- och elektroteknik	584	470	353	424	466	443	359	261	353	364	1,3	1,3	1,4	1,2	1,3
Elektronik, datateknik och automation	1 431	1 354	1 308	1 354	1 412	998	1 021	885	866	737	1,4	1,3	1,5	1,6	1,9
Kemi- och bioteknik	53	44	20	78	37	49	35	22	48	37	1,1	1,3	0,9	1,6	1,0
Fordons- och farkostteknik	79	75	61	27	37	75	68	51	32	32	1,1	1,1	1,2	0,8	1,2
Industriell ekonomi och organisation	149	206	144	161	650	146	224	158	144	435	1,0	0,9	0,9	1,1	1,5
Teknik och teknisk industri, övrig/ospec inriktning	86	43	73	44	37	77	41	55	37	22	1,1	1,0	1,3	1,2	1,7
Övriga program, avancerad nivå	1 584	1 688	1 210	1 303	1 470	1 283	1 251	997	1 131	1 315	1,2	1,3	1,2	1,2	1,1
Teknik och teknisk industri, allmän inriktning	68	89	90	76	81	68	81	71	71	76	1,0	1,1	1,3	1,1	1,1
Maskinteknik och verkstads-teknik	332	264	182	197	259	276	205	151	176	226	1,2	1,3	1,2	1,1	1,1
Energi- och elektroteknik	85	135	88	111	84	56	66	68	104	73	1,5	2,0	1,3	1,1	1,2
Elektronik, datateknik och automation	364	496	253	331	365	330	337	216	277	356	1,1	1,5	1,2	1,2	1,0
Kemi- och bioteknik	67	100	60	64	57	63	90	52	63	53	1,1	1,1	1,2	1,0	1,1
Fordons- och farkostteknik	46	32	45	31	37	40	23	44	27	36	1,1	1,4	1,0	1,1	1,0
Industriell ekonomi och organisation	433	410	339	309	378	291	288	253	264	334	1,5	1,4	1,3	1,2	1,1
Teknik och teknisk industri, övrig/ospec inriktning	194	168	153	184	210	160	162	142	150	161	1,2	1,0	1,1	1,2	1,3
Material och tillverkning	399	294	398	498	504	367	277	361	415	432	1,1	1,1	1,1	1,2	1,2
Yrkesexamensprogram	157	120	189	208	191	191	151	198	224	211	0,8	0,8	1,0	0,9	0,9
Civilingenjörsexamen	69	57	81	76	89	97	83	92	95	94	0,7	0,7	0,9	0,8	0,9
Högskoleingenjörsexamen	88	63	108	132	102	94	68	106	129	117	0,9	0,9	1,0	1,0	0,9
Övriga program, grundnivå	188	102	157	242	247	126	64	119	151	154	1,5	1,6	1,3	1,6	1,6
Material och tillverkning, allmän inriktning	-	-	-	90	96	-	-	-	57	48	-	-	-	1,6	2,0
Tillverkning och hantering av livsmedel	-	-	40	42	-	-	-	36	35	-	-	-	1,1	1,2	-
Tillverkning av textilier, konfektion och lädervaror	45	49	42	63	27	15	14	14	15	15	3,0	3,5	3,0	4,2	1,8
Tillverkning av trä-, pappers-, glas/porcelain/ plastprodukter	101	43	58	-	37	73	41	56	-	36	1,4	1,0	1,0	-	1,0
Berg- och mineralteknik	42	10	17	47	87	38	9	13	44	55	1,1	1,1	1,3	1,1	1,6
Övriga program, avancerad nivå	54	72	52	48	66	50	62	44	41	67	1,1	1,2	1,2	1,2	1,0
Material och tillverkning, allmän inriktning	13	35	47	42	59	14	31	41	35	64	0,9	1,1	1,1	1,2	0,9
Tillverkning av textilier, konfektion och lädervaror	13	11	5	6	7	12	8	3	6	3	1,1	1,4	1,7	1,0	2,3
Tillverkning, övrig/ospec inriktning	28	26	-	-	-	24	23	-	-	-	1,2	1,1	-	-	-
Samhällsbyggnad och byggnadsteknik	6 732	6 654	6 316	6 716	6 796	3 827	3 822	3 706	3 904	3 882	1,8	1,7	1,7	1,7	1,8
Yrkesexamensprogram	5 648	5 505	5 283	5 620	5 616	2 938	2 891	2 805	2 940	2 966	1,9	1,9	1,9	1,9	1,9
Arkitektexamen	1 965	2 091	1 904	2 022	1 943	354	359	363	417	374	5,6	5,8	5,2	4,8	5,2
Brandingenjörsexamen	367	267	251	263	208	102	105	89	95	90	3,6	2,5	2,8	2,8	2,3
Civilingenjörsexamen	1 439	1 181	1 246	1 270	1 336	912	781	807	801	823	1,6	1,5	1,5	1,6	1,6
Högskoleingenjörsexamen	1 572	1 691	1 606	1 802	1 875	1 382	1 458	1 364	1 448	1 501	1,1	1,2	1,2	1,2	1,2
Landskapsarkitektexamen	234	219	213	193	204	128	128	127	124	123	1,8	1,7	1,7	1,6	1,7
Landskapsingenjörsexamen	71	56	63	70	50	60	60	56	55	55	1,2	0,9	1,1	1,3	0,9
Övriga program, grundnivå	640	617	606	604	696	526	543	565	540	481	1,2	1,1	1,1	1,1	1,4
Samhällsbyggnad och byggnadsteknik, allmän inriktning	91	85	69	71	88	58	55	54	52	56	1,6	1,5	1,3	1,4	1,6
Samhällsbyggnad och arkitektur	198	220	221	236	291	182	186	189	193	189	1,1	1,2	1,2	1,2	1,5
Byggnadsteknik och anläggningsteknik	266	244	241	230	232	247	264	284	253	188	1,1	0,9	0,8	0,9	1,2
Samhällsbyggnad och byggnadsteknik, övrig/ospec	85	68	75	67	85	39	38	39	42	48	2,2	1,8	1,9	1,6	1,8
Övriga program, avancerad nivå	452	537	429	501	485	364	388	336	426	436	1,2	1,4	1,3	1,2	1,1
Samhällsbyggnad och byggnadsteknik, allmän inriktning	12	26	34	34	40	13	20	33	41	35	0,9	1,3	1,0	0,8	1,1
Samhällsbyggnad och arkitektur	315	402	325	392	373	252	279	243	322	336	1,3	1,4	1,3	1,2	1,1
Byggnadsteknik och anläggningsteknik	125	110	70	75	72	99	91	60	63	65	1,3	1,2	1,2	1,2	1,1
Lant- och skogsbruk samt djursjukvård	2 288	2 310	2 202	2 361	2 548	730	771	773	793	736	3,1	3,0	2,8	3,0	3,5
Lantbruk, trädgård, skog och fiske	678	693	711	824	772	585	627	624	651	589	1,2	1,1	1,1	1,3	1,3

7B. (forts.)

Inriktning	Förstahandssökande ¹					Antagna ¹					Förstahandssökande per antagen				
	2009	2010	2011	2012	2013	2009	2010	2011	2012	2013	09	10	11	12	13
Yrkesexamensprogram	461	454	481	483	470	381	385	394	396	369	1,2	1,2	1,2	1,2	1,3
Agronomexamen	194	183	193	202	189	187	168	169	176	159	1,0	1,1	1,1	1,1	1,2
Hortonomexamen	10	9	13	18	13	11	11	19	19	12	0,9	0,8	0,7	0,9	1,1
Jägmästarexamen	144	137	124	112	106	92	92	91	92	95	1,6	1,5	1,4	1,2	1,1
Lantmästarexamen	48	62	65	71	75	42	55	54	52	51	1,1	1,1	1,2	1,4	1,5
Skogsmästarexamen	65	63	86	80	87	49	59	61	57	52	1,3	1,1	1,4	1,4	1,7
Trädgårdsingenjörsexamen	-	-	-	-	-	-	-	-	-	-	-	-	-	-	-
Övriga program, grundnivå	210	239	230	341	302	198	242	230	258	220	1,1	1,0	1,0	1,3	1,4
Lantbruk	12	22	11	9	3	34	38	37	39	13	0,4	0,6	0,3	0,2	0,2
Trädgård	119	108	135	191	190	84	90	101	103	123	1,4	1,2	1,3	1,9	1,5
Skog	79	109	84	141	109	80	114	92	116	84	1,0	1,0	0,9	1,2	1,3
Övriga program, avancerad nivå	7	-	-	-	-	6	-	-	-	-	1,2	-	-	-	-
Lantbruk	7	-	-	-	-	6	-	-	-	-	1,2	-	-	-	-
Djursjukvård	1 610	1 617	1 491	1 537	1 776	145	144	149	142	147	11,1	11,2	10,0	10,8	12,1
Yrkesexamensprogram	737	717	669	714	734	103	103	103	101	107	7,2	7,0	6,5	7,1	6,9
Djursjukvårdarexamen	-	-	-	-	-	-	-	-	-	-	-	-	-	-	-
Veterinärexamen	737	717	669	714	734	103	103	103	101	107	7,2	7,0	6,5	7,1	6,9
Övriga program, grundnivå	873	900	822	823	1 042	42	41	46	41	40	20,8	22,0	17,9	20,1	26,0
Djursjukvård	873	900	822	823	1 042	42	41	46	41	40	20,8	22,0	17,9	20,1	26,0
Hälsa- och sjukvård samt social omsorg	33 540	34 730	33 894	36 459	38 251	13 556	14 378	14 713	14 861	14 808	2,5	2,4	2,3	2,5	2,6
Hälsa- och sjukvård	25 104	27 759	26 614	28 709	29 484	10 512	11 432	11 719	11 971	12 030	2,4	2,4	2,3	2,4	2,5
Yrkesexamensprogram	22 006	24 174	23 203	24 736	25 841	8 274	8 866	9 193	9 423	9 876	2,7	2,7	2,5	2,6	2,6
Apotekarexamen	239	228	250	273	300	213	214	210	214	215	1,1	1,1	1,2	1,3	1,4
Arbetsterapeutexamen	547	546	528	521	648	360	379	417	418	420	1,5	1,4	1,3	1,2	1,5
Audionomexamen	137	110	130	164	223	100	90	118	121	132	1,4	1,2	1,1	1,4	1,7
Barnmorskeexamen	438	465	381	490	484	147	126	111	138	138	3,0	3,7	3,4	3,6	3,5
Biomedicinsk analytikerexamen	411	447	524	586	703	446	530	588	639	659	0,9	0,8	0,9	0,9	1,1
Dietistexamen	513	521	460	478	532	50	58	56	50	48	10,3	9,0	8,2	9,6	11,1
Logopedexamen	531	398	399	407	417	137	128	130	126	152	3,9	3,1	3,1	3,2	2,7
Läkarexamen	4 548	5 206	4 658	4 895	5 006	687	711	806	866	864	6,6	7,3	5,8	5,7	5,8
Optikerexamen	92	65	69	140	151	86	93	86	90	87	1,1	0,7	0,8	1,6	1,7
Ortopedingenjörsexamen	26	39	45	25	38	26	30	29	27	35	1,0	1,3	1,6	0,9	1,1
Receptarieexamen	185	173	227	237	304	238	237	286	284	285	0,8	0,7	0,8	0,8	1,1
Röntgensjuksköterskeexamen	352	386	419	394	454	214	213	221	219	234	1,6	1,8	1,9	1,8	1,9
Sjukgymnastexamen	2 323	2 542	2 324	2 323	2 498	413	440	446	442	447	5,6	5,8	5,2	5,3	5,6
Sjukhusfysikerexamen	65	41	37	24	37	57	50	48	47	50	1,1	0,8	0,8	0,5	0,7
Sjuksköterskeexamen	7 276	7 757	7 504	8 047	7 976	2 702	2 944	2 966	2 974	3 121	2,7	2,6	2,5	2,7	2,6
Specialistsjuksköterskeexamen	2 551	3 318	3 378	3 739	3 931	1 821	2 033	2 093	2 191	2 394	1,4	1,6	1,6	1,7	1,6
Tandhygienistexamen	744	891	831	933	1 027	285	275	265	279	300	2,6	3,2	3,1	3,3	3,4
Tandläkarexamen	828	804	803	909	976	197	207	210	219	218	4,2	3,9	3,8	4,2	4,5
Tandteknikerexamen	200	237	236	151	136	100	112	113	84	82	2,0	2,1	2,1	1,8	1,7
Övriga program, grundnivå	2 190	2 326	2 032	2 326	2 177	1 487	1 566	1 496	1 371	1 195	1,5	1,5	1,4	1,7	1,8
Hälsa- och sjukvård, allmän	1 380	1 260	1 087	991	764	781	788	810	633	441	1,8	1,6	1,3	1,6	1,7
Medicin	320	350	371	531	590	316	372	367	439	448	1,0	0,9	1,0	1,2	1,3
Omvårdnad	351	569	417	590	360	218	219	185	184	115	1,6	2,6	2,3	3,2	3,1
Tandvård	43	46	45	33	44	35	35	38	32	35	1,2	1,3	1,2	1,0	1,3
Tekniskt inriktad vårdutbildning	23	20	-	-	-	39	46	-	-	-	0,6	0,4	-	-	-
Terapi, rehabilitering och kostbehandling	73	81	86	83	125	98	108	87	65	80	0,7	0,8	1,0	1,3	1,6
Hälsa- och sjukvård, övrig	-	-	26	98	294	-	-	9	18	76	-	-	2,9	5,4	3,9
Övriga program, avancerad nivå	908	1 259	1 379	1 647	1 466	765	1 028	1 060	1 220	1 000	1,2	1,2	1,3	1,4	1,5
Hälsa- och sjukvård, allmän	369	434	492	542	459	299	323	318	289	242	1,2	1,3	1,5	1,9	1,9
Medicin	129	197	162	69	122	79	136	113	75	108	1,6	1,4	1,4	0,9	1,1
Omvårdnad	147	254	240	384	329	173	239	224	357	257	0,8	1,1	1,1	1,1	1,3
Tandvård	-	33	29	14	-	-	28	26	13	-	-	1,2	1,1	1,1	-
Tekniskt inriktad vårdutbildning	53	52	98	95	34	44	41	66	66	25	1,2	1,3	1,5	1,4	1,4
Terapi, rehabilitering och kostbehandling	75	72	119	300	244	56	86	142	224	183	1,3	0,8	0,8	1,3	1,3

7B. (forts.)

Inriktning	Förstahandssökande ¹					Antagna ¹					Förstahandssökande per antagen				
	2009	2010	2011	2012	2013	2009	2010	2011	2012	2013	09	10	11	12	13
Farmaci	42	79	89	114	134	31	47	38	58	60	1,4	1,7	2,3	2,0	2,2
Hälsa- och sjukvård, övrig	93	138	150	129	144	89	147	155	159	147	1,0	0,9	1,0	0,8	1,0
Socialt arbete, omsorg och vägledning	8 436	6 971	7 280	7 750	8 767	3 045	2 948	2 995	2 895	2 780	2,8	2,4	2,4	2,7	3,2
Yrkesexamensprogram	7 485	5 533	5 767	6 669	7 499	2 444	2 186	2 275	2 381	2 236	3,1	2,5	2,5	2,8	3,4
Socionomexamen	7 181	4 960	5 147	5 844	6 465	2 156	1 827	1 929	2 008	1 838	3,3	2,7	2,7	2,9	3,5
Studie- och yrkesvägledarexamen	304	573	620	825	1 034	288	359	346	373	398	1,1	1,6	1,8	2,2	2,6
Övriga program, grundnivå	757	1 170	1 185	826	894	420	510	490	322	260	1,8	2,3	2,4	2,6	3,4
Socialt arbete och vägledning	757	1 170	1 185	826	894	420	510	490	322	260	1,8	2,3	2,4	2,6	3,4
Övriga program, avancerad nivå	194	268	328	255	374	181	252	230	192	284	1,1	1,1	1,4	1,3	1,3
Barn och ungdom	18	53	47	46	57	20	48	42	54	78	0,9	1,1	1,1	0,9	0,7
Socialt arbete och vägledning	176	215	281	209	317	161	206	188	138	207	1,1	1,0	1,5	1,5	1,5
Tjänster	4 241	4 164	3 784	3 976	4 438	2 642	2 429	2 449	2 575	3 013	1,6	1,7	1,5	1,5	1,5
Personliga tjänster	2 549	2 486	2 335	2 277	2 654	1 792	1 684	1 595	1 562	1 815	1,4	1,5	1,5	1,5	1,5
Övriga program, grundnivå	2 510	2 450	2 282	2 215	2 519	1 759	1 656	1 556	1 508	1 707	1,4	1,5	1,5	1,5	1,5
Hotell, restaurang och storkök	382	460	397	406	484	244	309	238	270	262	1,6	1,5	1,7	1,5	1,8
Turism, resor och fritid	767	756	610	639	697	541	501	436	461	613	1,4	1,5	1,4	1,4	1,1
Idrott och friskvård	1 361	1 234	1 275	1 170	1 338	974	846	882	777	832	1,4	1,5	1,4	1,5	1,6
Övriga program, avancerad nivå	39	36	53	62	135	33	28	39	54	108	1,2	1,3	1,4	1,1	1,3
Turism, resor och fritid	11	5	4	4	28	9	4	3	5	23	1,2	1,3	1,3	0,8	1,2
Idrott och friskvård	28	31	49	58	107	24	24	36	49	85	1,2	1,3	1,4	1,2	1,3
Transporttjänster	996	1 038	913	793	823	352	351	345	407	413	2,8	3,0	2,6	1,9	2,0
Yrkesexamensprogram	735	646	490	443	449	195	168	157	184	185	3,8	3,8	3,1	2,4	2,4
Sjökaptensexamen	735	646	490	443	449	195	168	157	184	185	3,8	3,8	3,1	2,4	2,4
Övriga program, grundnivå	261	392	423	350	374	157	183	188	223	228	1,7	2,1	2,3	1,6	1,6
Transporttjänster	261	392	423	350	374	157	183	188	223	228	1,7	2,1	2,3	1,6	1,6
Miljövård och miljöskydd	238	243	248	262	272	224	208	242	269	273	1,1	1,2	1,0	1,0	1,0
Övriga program, grundnivå	124	110	120	139	114	127	111	127	161	136	1,0	1,0	0,9	0,9	0,8
Miljövård och miljöskydd, allmän utbildning	90	77	79	76	76	97	82	85	92	85	0,9	0,9	0,9	0,8	0,9
Miljövårdsteknik och miljökontroll	23	15	30	47	38	21	14	31	54	51	1,1	1,1	1,0	0,9	0,7
Naturvård och djurskydd	11	18	11	16	-	9	15	11	15	-	1,2	1,2	1,0	1,1	-
Övriga program, avancerad nivå	114	133	128	123	158	97	97	115	108	137	1,2	1,4	1,1	1,1	1,2
Miljövård och miljöskydd, allmän utbildning	81	110	109	121	152	68	74	96	106	130	1,2	1,5	1,1	1,1	1,2
Miljövårdsteknik och miljökontroll	33	23	19	2	6	29	23	19	2	7	1,1	1,0	1,0	1,0	0,9
Säkerhetstjänster	476	405	288	646	694	275	186	268	338	512	1,7	2,2	1,1	1,9	1,4
Yrkesexamensprogram	325	293	-	172	175	150	80	-	81	88	2,2	3,7	-	2,1	2,0
Officersexamen	325	293	-	172	175	150	80	-	81	88	2,2	3,7	-	2,1	2,0
Övriga program, grundnivå	33	37	21	258	166	25	38	20	116	131	1,3	1,0	1,0	2,2	1,3
Säkerhet i samhället	33	37	21	25	-	25	38	20	23	-	1,3	1,0	1,0	1,1	-
Arbetsmiljö och arbetarskydd	-	-	-	233	166	-	-	-	93	131	-	-	-	2,5	1,3
Övriga program, avancerad nivå	118	75	267	216	354	100	68	248	141	293	1,2	1,1	1,1	1,5	1,2
Säkerhet i samhället	29	46	30	48	51	22	39	29	35	40	1,3	1,2	1,0	1,4	1,3
Arbetsmiljö och arbetarskydd	89	29	237	168	303	78	29	219	106	253	1,1	1,0	1,1	1,6	1,2
Allmän utbildning	4 425	4 627	4 805	5 809	6 264	3 582	3 712	3 656	4 031	3 900	1,2	1,2	1,3	1,4	1,6
Bred, generell utbildning	4 425	4 627	4 805	5 809	6 264	3 582	3 712	3 656	4 031	3 900	1,2	1,2	1,3	1,4	1,6
Övriga program, grundnivå	4 425	4 627	4 805	5 809	6 264	3 582	3 712	3 656	4 031	3 900	1,2	1,2	1,3	1,4	1,6
Bred, generell utbildning	4 425	4 627	4 805	5 809	6 264	3 582	3 712	3 656	4 031	3 900	1,2	1,2	1,3	1,4	1,6
Okänd	19	19	-	-	-	-	-	-	-	-	-	-	-	-	-
Okänd	19	19	-	-	-	-	-	-	-	-	-	-	-	-	-
Övriga program, grundnivå	19	19	-	-	-	-	-	-	-	-	-	-	-	-	-
Okänd	19	19	-	-	-	-	-	-	-	-	-	-	-	-	-

1. Via VHS/UHR:s samordnade antagning. Endast sökande och antagna med fullständiga personnummer ingår i redovisningen.

8. Nettoantal sökande, antagna respektive registrerade per kön och ålder, höstterminen 2012

8. Number of applicants, admitted and those subsequently enrolled, by sex and age autumn term 2012

Ålder	Totalt antal sökande ¹	varav tidigare registrerade			varav ej tidigare i högskolan				
		ht11/vt12	Ht10/vt11 ej senare	före ht10/vt11 ej senare	Antal sökande	antagna ² ht 12	registrerade		
							antagna ² ht 12	ej antagna ² tom. aug. 12	registrerade som ej sökt ²
Båda könen	403 195	181 026	31 134	63 790	127 245	60 683	46 922	4 317	17 413
-19 år	35 581	1 171	109	5	34 296	19 283	15 195	979	926
20 år	35 345	12 143	248	15	22 939	12 129	9 440	732	1 481
21 år	34 533	16 197	2 500	86	15 750	8 016	6 138	508	2 487
22 år	33 547	19 134	2 393	1 373	10 647	4 976	3 778	329	2 837
23 år	30 162	18 982	2 128	1 569	7 483	3 268	2 461	296	2 560
24 år	26 649	17 231	2 144	1 809	5 465	2 376	1 788	163	2 052
25 år	22 036	13 999	2 084	1 889	4 064	1 669	1 245	148	1 300
26 år	18 548	11 033	2 003	2 169	3 343	1 306	973	141	845
27 år	15 284	8 545	1 737	2 376	2 626	979	761	111	521
28 år	12 473	6 564	1 435	2 449	2 025	758	557	85	412
29 år	10 516	5 124	1 202	2 532	1 658	604	473	53	302
30-34 år	39 727	16 762	4 194	12 345	6 426	2 190	1 669	285	800
35 år-	88 794	34 141	8 957	35 173	10 523	3 129	2 444	487	890
-24 år	195 817	84 858	9 522	4 857	96 580	50 048	38 800	3 007	12 343
25 år-	207 378	96 168	21 612	58 933	30 665	10 635	8 122	1 310	5 070
Kvinnor	252 200	112 722	20 495	44 901	74 082	34 516	26 535	2 613	8 869
-19 år	19 384	602	54	3	18 725	10 301	8 031	567	507
20 år	20 212	6 881	136	10	13 185	6 918	5 355	445	897
21 år	20 346	9 614	1 480	65	9 187	4 713	3 591	287	1 405
22 år	20 010	11 563	1 398	796	6 253	2 939	2 258	195	1 444
23 år	17 869	11 461	1 246	891	4 271	1 863	1 392	180	1 227
24 år	15 856	10 391	1 379	1 065	3 021	1 291	980	96	985
25 år	13 135	8 285	1 323	1 198	2 329	944	704	81	577
26 år	10 993	6 423	1 283	1 404	1 883	675	495	83	356
27 år	9 203	5 070	1 091	1 541	1 501	522	409	72	241
28 år	7 644	3 938	891	1 611	1 204	441	313	55	202
29 år	6 560	3 117	775	1 685	983	351	281	36	151
30-34 år	25 911	10 611	2 751	8 434	4 115	1 353	1 028	178	372
35 år-	65 077	24 766	6 688	26 198	7 425	2 205	1 698	338	505
-24 år	113 677	50 512	5 693	2 830	54 642	28 025	21 607	1 770	6 465
25 år-	138 523	62 210	14 802	42 071	19 440	6 491	4 928	843	2 404
Män	150 995	68 304	10 639	18 889	53 163	26 167	20 387	1 704	8 544
-19 år	16 197	569	55	2	15 571	8 982	7 164	412	419
20 år	15 133	5 262	112	5	9 754	5 211	4 085	287	584
21 år	14 187	6 583	1 020	21	6 563	3 303	2 547	221	1 082
22 år	13 537	7 571	995	577	4 394	2 037	1 520	134	1 393
23 år	12 293	7 521	882	678	3 212	1 405	1 069	116	1 333
24 år	10 793	6 840	765	744	2 444	1 085	808	67	1 067
25 år	8 901	5 714	761	691	1 735	725	541	67	723
26 år	7 555	4 610	720	765	1 460	631	478	58	489
27 år	6 081	3 475	646	835	1 125	457	352	39	280
28 år	4 829	2 626	544	838	821	317	244	30	210
29 år	3 956	2 007	427	847	675	253	192	17	151
30-34 år	13 816	6 151	1 443	3 911	2 311	837	641	107	428
35 år-	23 717	9 375	2 269	8 975	3 098	924	746	149	385
-24 år	82 140	34 346	3 829	2 027	41 938	22 023	17 193	1 237	5 878
25 år-	68 855	33 958	6 810	16 862	11 225	4 144	3 194	467	2 666

1. Via VHS samordnade antagning; inklusive obehöriga sökande. Endast sökande med fullständiga personnummer redovisas.

2. Via VHS samordnade antagning. Endast antagna med fullständiga personnummer redovisas.

9. Nettoantal sökande och antagna fördelade på tidigare högskolestudier och registrering per högskola, höstterminen 2012

9. Number of applicants and admitted by earlier studies in universities and those subsequently enrolled by university, autumn term 2012

Universitet/högskola	Sökande ¹		Antagna ²			Sökande som registrerats	
	Totalt	ej tidigare i högskolan	Totalt	ej tidigare i högskolan	ej registrerade	Totalt	ej tidigare i högskolan
Totalt netto	403 195	127 245	249 049	60 683	16 800	219 084	50 675
Universitet							
Uppsala universitet	65 907	25 846	21 021	3 841	836	18 815	3 298
Lunds universitet	69 076	30 274	18 941	4 739	1 237	16 599	3 885
Göteborgs universitet	72 141	28 753	21 440	3 890	987	19 981	3 480
Stockholms universitet	72 480	25 583	26 154	5 329	1 498	22 712	4 432
Umeå universitet	65 984	21 379	23 439	3 740	1 223	18 621	2 803
Linköpings universitet	42 186	23 622	9 305	3 670	895	7 883	3 054
Karolinska institutet	24 294	9 588	3 986	656	148	3 387	601
Kungl. Tekniska högskolan	17 762	10 526	4 455	2 201	642	3 741	1 704
Chalmers tekniska högskola	14 887	9 365	3 847	1 775	402	3 312	1 410
Luleå tekniska universitet	30 363	11 003	11 107	2 383	721	8 096	1 837
Handelshögskolan i Stockholm	4 056	2 575	377	228	29	346	221
Sveriges lantbruksuniversitet	10 127	3 741	3 836	585	126	3 621	513
Karlstads universitet	30 441	12 113	10 742	2 036	539	9 064	1 666
Linnéuniversitetet	60 423	20 399	19 092	3 921	1 149	14 233	3 016
Örebro universitet	39 317	17 564	11 034	2 220	692	8 996	1 643
Mittuniversitetet	32 718	10 223	10 810	2 209	907	6 537	1 417
Högskolor							
Blekinge tekniska högskola	16 029	5 581	3 009	948	241	2 251	777
Försvarshögskolan	1 768	515	489	87	15	401	78
Gymnastik- och idrottshögskolan	2 326	1 125	585	161	35	476	150
Högskolan i Borås	20 528	10 264	4 182	1 450	379	3 589	1 202
Högskolan Dalarna	26 761	7 824	9 688	1 635	600	7 240	1 175
Högskolan på Gotland	16 991	3 278	5 116	683	277	3 374	432
Högskolan i Gävle	32 325	10 179	9 474	1 622	611	7 405	1 241
Högskolan i Halmstad	21 957	10 280	5 248	1 574	425	3 751	1 194
Högskolan i Jönköping	24 471	13 168	5 790	2 017	476	4 932	1 636
Högskolan Kristianstad	22 600	6 870	6 345	1 123	306	4 712	954
Högskolan i Skövde	19 204	7 809	5 386	1 389	443	4 348	1 138
Högskolan Väst	18 851	8 058	4 361	1 437	318	4 120	1 358
Malmö högskola	37 567	15 207	13 356	3 391	974	10 347	2 596
Mälardalens högskola	25 613	10 287	8 838	2 025	544	6 794	1 629
Södertörns högskola	25 648	10 902	4 354	1 160	336	3 901	1 043
Konstnärliga högskolor³							
Konstfack	1 673	793	121	54	3	136	59
Kungl. Musikhögskolan i Stockholm	472	204	95	24	4	81	20
Övriga enskilda utbildningsanordnare							
Ersta Sköndal högskola	4 269	2 678	155	70	18	151	73
Röda Korsets Högskola	2 607	1 643	90	50	10	91	57
Sophiahemmet Högskola	3 340	1 758	246	55	3	205	57
Teologiska Högskolan, Stockholm	1 448	444	405	66	33	274	40
Totalt brutto	978 610	391 421	286 919	64 444	18 082	234 523	51 889

1. Via VHS samordnade antagning; inklusive obehöriga sökande. Endast sökande med fullständiga personnummer redovisas.

2. Via VHS samordnade antagning. Endast antagna med fullständiga personnummer redovisas.

3. Till de flesta konstnärliga utbildningar sker antagning på annat sätt.

Fakta om statistiken

Sökandestatistiken syftar till att bidra till en allsidig belysning av högskolesektorn. Detta SM redovisar totalräknad statistik som beskriver ansökningar, via UHR:s(tidigare VHS:s) samordnade antagningssystem NyA, till universitet och högskolor med betoning på personer som inte tidigare studerat i högskolan. Tidigare terminer gjordes även antagning via högskolornas lokala system för antagning (LANT) men från och med våren 2007 har NyA ersatt LANT. Siffrorna speglar förändringar över tiden och de sökande redovisas efter ålder, kön samt sökt universitet/högskola och program/kurs.

Sökande som saknar fullständiga personnummer, främst utländska studenter, ingår inte i redovisningen eftersom fokus ligger på intresset för högskolestudier hos den svenska befolkningen och på sökande utan tidigare högskolestudier. En stor del av de sökande från andra länder har redan påbörjat en högskoleutbildning i sitt hemland och söker företrädesvis masterutbildningar i Sverige.

Ofullständiga personnummer innebär att en unik identitet saknas och ansökningar via högskolornas lokala antagningssystem kan leda till dubbelräkning. Från och med våren 2007 används dock bara ett enda system för antagning till högskolan vilket innebär att dubbelräkningen har minskat.

Från och med hösten 2002 redovisas endast sökande med fullständiga personnummer i detta SM. Tidsseriebrottet 2002 beror på att uppgifter på personnivå inte finns längre tillbaka än hösten 2002 i och med att materialet avidentifierats efter fem år. Från och med 2008 får dock materialet sparas i tio år. Antalet med ofullständiga personnummer har ökat markant under mitten av 2000-talet. I slutet av 1990-talet och början av 2000-talet var gruppen inte lika stor och påverkade därför inte den totala sökandebilden på samma sätt som den gör idag.

Ny utbildnings- och examensstruktur

Den första juli 2007 infördes en ny utbildnings- och examensstruktur som ett led i Sveriges arbete med att anpassa den högre utbildningen till arbetet i Bologna-processen. Enligt den nya strukturen delas all högre utbildning och examina in i tre nivåer:

- Grundnivå
- Avancerad nivå
- Forskarnivå

Varje nivå förutsätter och bygger på att studenten har utbildning på tidigare nivå(er). På grundnivå finns två generella examina, högskoleexamen och kandidatexamen. På avancerad nivå finns liksom på grundnivån två generella examina, magisterexamen och masterexamen. För det konstnärliga området finns motsvarande examina på grundnivå och avancerad nivå. Även ett nytt poängsystem och ny examensordning med nya examensbeskrivningar har införts.

Anmälningss- och studieavgifter

Inför höstterminen 2011 infördes anmälningss- och studieavgifter på grund- och avancerad nivå för sökande som inte är medborgare i EU, EES-länderna eller Schweiz. Anmälningssavgift betalas i samband med anmälan till utbildningar på grund- och avancerad nivå som startar efter den 31 juli 2011. Studieavgift betalas av sökande som antagits till utbildningar på grund- och avancerad nivå som startar efter den 31 juli 2011.

Detta omfattar statistiken

Från och med våren 2007 sker all antagning via VHS/UHR:s samordnade antagningssystem, NyA. Statistiken som redovisas i detta SM omfattar sökande och antagna, via UHR:s samordnade antagning, till högskoleutbildning vid universitet och högskolor. Tidigare terminer gjordes även antagning via högskolornas lokala system för antagning (LANT) men från och med våren 2007 har NyA ersatt LANT.

En viss del av ansökningen till högskoleutbildningar sker utanför de två stora systemen UHR (tidigare VHS) och LANT. Dit hör de flesta konstnärliga utbildningarna och vissa fortsättningskurser inom vård- och omsorgsområdet.

I NyA finns två antagningsomgångar som vänder sig till utländska studenter. Dessa internationella omgångar ligger utanför den ordinarie omgången för hösten 2013 och redovisas därför endast separat under avsnittet ”Utländska sökande och antagna” i detta SM.

Definitioner och förklaringar

Totalraderna i tabellerna är nettoräknade. Med ”Totalt netto” menas att en studerande räknats endast en gång i nettosumman även om han/hon sökt flera olika sökalternativ.

Sökande och antagna redovisas efter olika gruppindelningar. Viktiga gruppindelningar är kön, ålder, universitet/högskola och programgrupper.

Referensperioden för detta SM är höstterminen 2013.

Ansökningar

Samtliga sökalternativ som en person sökt via UHR:s samordnade antagningssystem, NyA.

Antagna

Personer som blivit erbjudna utbildningsplats (och inte tackat nej) på visst sökalternativ, vilket inte är liktydigt med att den antagna verkligen påbörjat utbildningen.

Behöriga/obehöriga sökande

Samma sökande kan vara behörig till en specifik utbildning men obehörig till en annan. Merparten av obehöriga sökande har definierats som obehöriga därför att de inte kompletterat sin ansökan med betyg, vilket i sin tur kan bero på att den sökande ändrat sina planer efter ansökan.

Förstahandssökande

Med förstahandssökande avses det som den sökande har angivit som sitt första sökta alternativ. En person kan bara vara förstahandssökande till ett sökalternativ inom samma antagningsomgång.

Behöriga förstahandssökande

Sökande som är behöriga till sitt i första hand sökta alternativ.

Sökande

Individer som söker till högskoleutbildning på grundnivå och avancerad nivå (tidigare grundutbildning) aktuell termin.

Program

Sammanhållna utbildningar som leder till någon form av examen.

Yrkesexamensprogram: Ett 50-tal sammanhållna utbildningar som leder till yrkesexamen. Här återfinns t.ex. läkarutbildning och civilingenjörsutbildning.

Övriga program: Ett stort antal generella och konstnärliga program som består av en, för en viss högskola fastställd, kombination av kurser. Dessa program har i denna redovisning grupperats till cirka 90 grupper. Grupperingen har gjorts efter inriktning enligt standarden för klassificering av svensk utbildning (SUN 2000). Utbildningsprogrammen har kodats med avseende på utbildning-

ens längd och inriktning. Kodningen är gjord med hjälp av programbenämningar och framför allt information på högskolornas webbplatser.

SUN 2000 har i detta SM använts på 1- och 2-siffernivå efter inriktning på samtliga program i tabellerna 5, 6B och 7B. I dessa tabeller redovisas dessutom generella och konstnärliga program på 3-siffernivå. 1- och 2-siffernivå anger utbildningens huvudinriktning. Den första siffran anger utbildningens innehåll på den högsta nivån. 3-siffernivån anger utbildningens ämnesinriktning. På SCB:s hemsida finns mer information om SUN.

Från och med hösten 2007 har dessutom de generella och konstnärliga programmen, utifrån vilken examen programmet leder till, delats in i program på grundnivå och avancerad nivå.

Registrerade studerande

Som registrerade räknas de studerande som är förstagångsregistrerade på en kurs samt de som är fortsättningsregistrerade på kurs som löper över flera terminer. Studenter som enbart är omregistrerade eller registrerade för prov ska inte ingå i redovisningen.

Så görs statistiken

Sökandedata avseende hösten respektive år har samlats in av SCB i månadsskiftet augusti/september. Grunddata för statistiken är uppgifter från Universitets- och högskolerådets (UHR:s) samordnade antagningssystem (NyA). Tidigare terminer gjordes även antagning via högskolornas lokala system för antagning (LANT) vid respektive högskola men från och med våren 2007 har NyA ersatt LANT. Dessutom används uppgifter från Universitets- och högskoleregistret samt från Registret över totalbefolkningen (RTB). Statistiken är totalräknad.

Statistiken över sökande och antagna insamlas varje termin från och med höstterminen 1995. Uppgifter avseende hösttermin publiceras årligen i statistiskt meddelande, medan uppgifter avseende vårtermin även publiceras i Universitetskanslerämbetets NU-statistikdatabas.

Statistikens tillförlitlighet

De uppgifter om sökande som redovisas i detta SM bygger helt på det maskinella antagningssystem varifrån uppgifterna hämtats. Rapportering till SCB sker i augusti, vilket innebär att det gjorts en antagningsomgång innan rapportering sker.

Ramen är universitet och högskolor, UHR:s samordnade antagningssystem (NyA). Innan 2007 ingick även LANT, högskolornas lokala antagningssystem, i ramen. Ingen känd övertäckning förekommer. Undertäckning förekommer genom att viss antagning till högskoleutbildning sker manuellt genom särskilda antagningsprov eller på annat sätt utanför de här redovisade ansökningssystemen. De flesta konstnärliga utbildningar ligger exempelvis utanför dessa antagningssystem.

Ingen mätning av täckningsfelen har gjorts. Omfattningen bedöms dock vara tämligen liten.

All statistik är totalräknad och därmed inte behäftad med urvalsfel.

SCB använder källregistrens värden. Mätkvaliteten är därför densamma som i respektive källregister.

Uppgifter om sökande och antagna har inkommit från UHR:s maskinella antagningssystem.

Fel kan förekomma i högskolornas material, t.ex. personnummer eller sökalternativ. Vid SCB förekommer ingen manuell kodning eller dataregistrering utöver den gruppering av yrkesexamensprogram som görs, samt indelningen av pro-

gram enligt SUN 2000. Grupperingen av programmen är inte alltid entydig eftersom vissa utbildningsbeskrivningar inte tydligt anger vilken examen och examensinriktning den studerande kommer att få.

Uppgifter om folkbokföring hämtas från registret över totalbefolkningen (RTB) utan att dessa granskas ytterligare. Uppgifterna från RTB bedöms hålla hög kvalitet.

I redovisade tidsserier är uppgifter om antalet sökande och antagna personer utan tidigare högskolestudier något underskattade åren 2007-2012. Detta beror på att studenter som gjort tidiga avbrott i studierna inkluderats bland studenter med tidigare högskolestudier. Felet bedöms dock ha marginell betydelse.

Jämfört med tidigare års publiceringar har revideringar gjorts av uppgifter om antal antagna till högskolan för åren 2007-2012.

Bra att veta

I denna publikation görs jämförelser framförallt med höstterminen 2012. För varje år har nya högskolor anslutits till de antagningssystem som finns, vilket gör det svårt med jämförelser över en längre tid.

Även den nya utbildnings- och examensstrukturen samt användningen av UHR:s samordnade antagningssystem NyA kan påverka jämförelser över tiden.

Statistikuppgifter om sökande och antagna till högskoleutbildning publiceras sedan 1995 årligen i serien UF 46 (tidigare U 46): Sökande och antagna till universitet och högskolor.

Dessutom har, alltsedan höstterminen 1977, uppgifter om sökande och antagna via det samordnade antagningssystemet publicerats varje termin, av UHÄ i serien UHÄ-rapporter och senare av VHS i serien VHS. Uppgifterna har under vissa perioder även inkluderat uppgifter om sökande via lokal antagning, dock utan någon nettoräkning mellan de olika systemen.

Annan statistik

Mer information om statistiken och dess kvalitet ges i en särskild Beskrivning av statistiken på SCB:s webbplats, www.scb.se/uf0206

För fler tidsserietabeller se SCB:s webbplats (www.scb.se/uf0206).

Inom Universitetskanslerämbetet finns statistik över högskolesektorn tillgänglig bl.a. i form av en årsrapport och en nationell uppföljningsdatabas, NU-statistikdatabas, (se www.uk-ambetet.se).

In English

Summary

Since the spring term 2007, all applications to higher education in Sweden are administrated via the Swedish Agency for Higher Education Services (VHS)/Swedish Council for Higher Education (UHR) coordinated admissions system, known as NyA. The statistics presented in this report cover applications and admissions via the UHR coordinated admissions system to higher education programmes at Swedish universities and university colleges. In previous terms, admissions were also possible via the local admissions systems of individual universities and university colleges, known as LANT. As from spring 2007, however, LANT has been replaced by NyA.

A certain percentage of admissions take place outside the two major systems UHR (previously VHS) and LANT. These include most artistic programmes and some continuation courses in the healthcare and nursing sector.

In the NyA system, there are two admission rounds that apply to foreign students. These rounds are not part of the regular procedure for autumn 2013 and are therefore only reported separately under the heading "Foreign applications and admissions" in this report.

Number of applicants to higher education continues to rise

Prior to autumn 2013, 134 000 people without previous higher education studies applied to universities and university colleges. This is an increase of seven percent compared to the previous autumn when the figure was 126 000.

The number of applicants without previous higher education studies has increased in most age groups. The greatest increase (+13 percent) was however in the 22-25 age group. The number of 19-year-old applicants has increased from 34 300 in autumn 2012 to 35 600 in autumn 2013 (+4 percent). As usual, it is this age group that is responsible for the largest proportion of applications. The number of 19-year-old applicants in relation to the same-age population as a whole has also risen compared to autumn 2012.

In addition to applicants without previous higher education studies, there is a large number of applicants who have already studied at university or university college. A total of 413 000 persons applied to programmes and courses at universities and university colleges in autumn 2013. This is an increase of two percent compared to the autumn of 2012. Out of the total number of applicants, 62 percent were women and 38 percent were men.

Among those applying without previous higher education studies, 58 percent were women and 42 percent were men in autumn 2013. The proportion of women has fluctuated between 57 and 60 percent since 1998.

Fall in admissions

Up until the beginning of August 2013, 59 000 people without previous higher education studies were admitted. This is a decrease of one percent compared to the previous autumn term. Of those admitted, 56 percent were women and 44 percent men.

A total of 242 000 applicants were accepted to programmes and courses, a decrease of three percent compared to the previous autumn.

Lower proportion of admissions compared to the previous autumn

Of those applicants without previous higher education studies, 44 percent were accepted in autumn 2013. The corresponding figure for autumn 2012 was 48 percent. Compared to autumn 1998, however, the proportion admitted has increased from 41 percent to 44 percent in autumn 2013.

Compared to the previous autumn, the proportion of those admitted to their first choice of programmes out of the total number of those admitted to programmes has decreased from 57 to 56 percent for persons applying without previous higher education studies.

Master of Science (MSc) in engineering continues to increase in popularity

Of the 168 900 qualified first-choice applicants to different programmes, 11 400 applied to the MSc engineering programme. The number of qualified first-choice applicants to the MSc engineering programme has increased from 9 700 to 11 400 over the last five years. The Bachelor of Science (BSc) in nursing programme had 8 000 applicants, and the MSc in law programme had 6 500.

Programmes can also be classified by specialisation. Most of the qualified first-choice applicants applied to programmes specialising in *social science, law, trade and administration* (53 300) followed by *healthcare and medical services and social work* (38 300), *technology and manufacturing* (25 500) as well as *teaching methodology and teacher training* (17 100).

Greatest competition for places on psychology and veterinary science programmes

Among professional degree programmes with at least 100 applicants, the programmes that had the most qualified first-choice applicants per admitted student were psychology (9.3 qualified first-choice applicants per admitted student), veterinary science (6.9), medicine (5.8) and physiotherapy (5.6). By and large, these programmes were the same as those that had the highest number of applicants in autumn of 2012.

Grouping the programmes by specialisation, the most popular were oriented towards *agriculture and forestry as well as animal health and healthcare and social services* (3.5 and 2.6 qualified first-choice applicant per admitted student respectively). Somewhat less popular were the areas of *social science, law, trade and administration* (2.4).

List of tables

Explanation of symbols	23
1. Number of applicants by age and sex, autumn term 2013	24
2. Number of students admitted by age and sex, autumn term 2013	25
3A. Number of applicants and admitted, new to higher education, by sex, applicants to program/course and university/higher education institution, autumn term 2013	26
3B. Number of non-residence applicants and admitted, by sex, applicants to program/course and university/higher education institution, autumn term 2013	29
4. Number of qualified first choice applicants and admitted to programmes and courses, and new higher education, by university/higher education institution and admission results, autumn term 2013	32
5. Number of qualified first choice applicants by field and age, autumn term 2013	35
6A. Number of qualified first choice applicants and admitted to National programme for professional degree by sex, autumn term 2013	40
6B. Number of qualified first choice applicants and admitted to programme by field and sex, autumn term 2013	41
6.C Number of qualified first choice applicants and admitted (non-residence) to programme by field and sex, autumn term 2013	46
7A. Number of qualified first choice applicants and admitted to National programme for professional degree, autumn terms 2009–2013	51
7B. Number of qualified first choice applicants and admitted to programme by field, autumn terms 2009–2013	53
8. Number of applicants, admitted and those subsequently enrolled, by sex and age autumn term 2012	59
9. Number of applicants and admitted by earlier studies in universities and those subsequently enrolled by university, autumn term 2012	60

List of terms

Andel	Share, proportion
Ansökningstillfälle	Time of application
Ansökningar till	Applications for
Antagna studenter	Students admitted
Antal	Number
Avancerad nivå	Second cycle studies
Befolkning	Population
Behörig sökande	Qualified applicant
Boendekommun/län	Domicile municipality/county
Examen	Degree/diploma
Examinerad	Graduate
Förstahandssökande	First choice applicant
Grundnivå	First cycle studies
Högskola	Higher education institution
Högskolenybjörjare	New entrants
Högskoleutbildning	Higher education
Hösttermin	Autumn term
Inriktning	Field of education
Kurs	Course
Kvinnor	Women
Kön	Sex
Män	Men
Obehörig sökande	Unqualified applicant
Procent	Percent
Procentenhet	Percentage point
Program	Programme
Program som leder till yrkesexamen	Programme for professional degree
Registrerade studerande	Enrolled students
Som inte tidigare studerat i högskolan	Without previous Swedish higher education
Studerande	Student
Sökande till högskoleutbildning	Applicant for higher education
Tabell	Table
Totalt	Total
Universitet	University
Utbildning	Education
Yrkesexamensprogram	National programme for professional degree
Ålder	Age